هفت صبح

روزنامه فرهنگی، اجتماعی، شهری واقتصادی ایران
یکشنبه | ۳ تیر ۱۴۰۳
۱۶ صفحه
شماره ۳۸۰۱
قیمت ۱۰۰۰۰ تومان

کریس و دختران کوچک

جام ملت‌های اروپا همزمان با رقابت‌های انتخاباتی در جریان است. فکر کردیم این عکس از مراسم شروع بازی پرتغال و ترکیه شاید جذاب باشد. کریستیانو و محبتش به چند دختر بچه. جمعه شب کاندیداها درباره شیوه برخورد با مسئله پیچیده زنان و دختران در ایران کلی حرف زدند که در گزارش دیگری آنها را آورده‌ایم.

پیکارجوی ایتالیایی در راه ایران

معرفی «فیات E ۶۰۰» که ثبت سفارش شده و قرار است در کشورمان عرضه شود اما هیچ کس نمی‌داند این اتفاق چه زمانی رخ می‌دهد! صفحه ۰۵

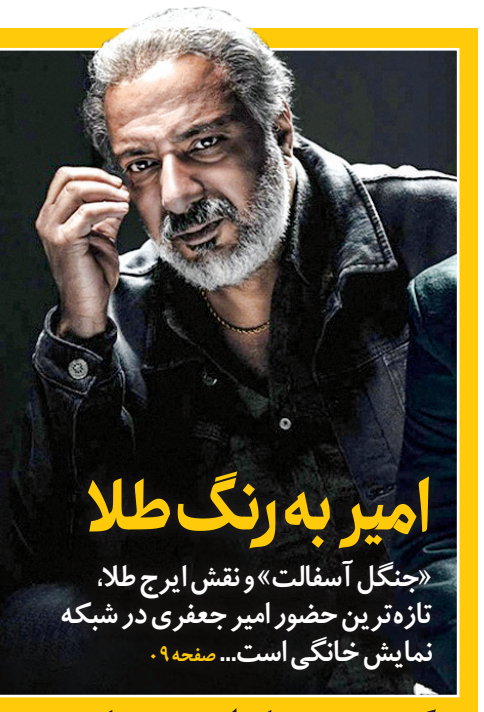

امیر به رنگ طلا

«جنگل آسفالت» و نقش ایرج طلا، تازه‌ترین حضور امیر جعفری در شبکه نمایش خانگی است... صفحه ۰۹

کسی فیلترینگ را گردن نمی‌گیرد!

بحث استارتاپ‌ها در مناظره‌ها؛ از گوگل‌پلی تا روبیکا و سروش و دیجی‌کالا و نشان صفحه ۰۸

بماند به یادگار

مرور مواضع شش کاندیدا درباره مسئله زنان

نگین باقری | مسائل زنان تا امروز دو بار محور گفت‌وگوهای نامزدهای انتخابات ریاست‌جمهوری قرار گرفته. آنها یکبار باید در یک میزگرد فرهنگی تکلیف خود را روشن می‌کردند و یکبار هم ۲شب پیش، در مناظره سوم بحث دغدغه‌های زنان را پیش کشیدند. محور مشترک همه این گفت‌وگوها چه بود؟ حجاب.

با اینکه از نظر سیاسی این ۶نفر در طیف‌های متفاوت فکری از هم فاصله می‌گیرند اما همه آن‌ها مخالف برخورد خشونت‌آمیز با زنان هستند و البته این مخالفت را با ادبیات متفاوتی نشان می‌دهند. این اظهارات را اینجا برای آینده، یعنی زمانی که یکی از آنها بر صندلی قدرت در پاستور تکیه زد، ثبت می‌کنیم تا خاطرمان باشد نامزد مورد نظر درباره برخورد با زنان چه گفته بود و احتمالا چگونه عمل خواهد کرد.

۱- مصطفی پورمحمدی از این زاویه اصلی به مسائل زنان نگاه می‌کند که پوشش برخی از زنان «نامطلوب» است اما «آنها مقصر نیستند و نباید با آنها ستیز کرد». وعده اصلی‌اش هم این است که «لایحه عفاف و حجاب را پس می‌گیرد و با کمک خود زن‌ها، آن را بازنویسی می‌کند.» پورمحمدی دیگر چه گفت؟

● زن ریحانه و لطیف است باید با لطافت با آن‌ها رفتار کرد.

● الان در هالیوود و بالیوود و نتفلیکس، سبک زندگی را برای زنان و جوانان تعیین می‌کنند، زبان فرهنگ، زبان اعتماد و رضایت است، اما برخی آن را با زبان باتوم و تحقیر جابه‌جا کرده‌اند که پاسخ آن جز فحش و ناسزا نیست.

● امروز در جامعه ما یکی از مسائل مهم پوشش و حجاب است و بیش از ۴۰سال است برای این موضوع هزینه کردیم، اما به آنچه مطلوب بود دست پیدا نکردیم اما چه کسی مقصر است و باید توبیخ شود؟ ما مسئولان یا مردم و بانوان؟

● بسیاری از این سبک‌هایی که ما نمی‌پسندیم، به دلیل اعتراض و لجبازی است؛ با زنان ستیز نکنیم، نباید کار به جایی برسد که بسیج و نیروی انتظامی را درگیر صحنه‌های تلخی کنیم.

● قرار من با شما بانوان و جوانان این است که لایحه عفاف و حجاب را پس می‌گیرم و با خود خانم‌ها بحث می‌کنیم که باید چه ضوابطی را تعیین کنیم و مطمئنم با هزینه بسیار کمتری موفق خواهیم شد.

۲- محمدباقر قالیباف از مسیر نقش زن در خانواده صحبت‌های خود را شروع کرد. در دور اول گفت‌وگوهای خودش در همین مناظره درباره موضوع حجاب، ساکت بود ولی در دور دوم مستقیما این‌طور گفت که «نباید اجازه بدپوششی را بدهیم اما در عین‌حال نباید هم با زنان با بی‌احترامی برخورد کنیم.» البته او در جمله خود به نوعی نشان داد مخالف مداخله پلیس نیست. چرا که اعتقاد دارد «اگر نیروی انتظامی مداخله کرده، به دلیل این بوده که ۲۹دستگاه دیگر در وظایف خود کوتاهی کرده‌اند.»

● لایحه عفاف و حجاب هنوز به قانون تبدیل نشده است ولی این قانون به سمت کارهای ایجابی می‌رود. نمی‌شود بدون احترام و خشونت، با زنان و دختران برخورد کرد. اینها محکوم است ولی وقتی مسئولین مربوطه دغدغه ندارند، این اتفاقات می‌افتد. بیش از ۳۰دستگاه داریم که باید در این زمینه وظایفی انجام دهند ولی انجام ندادند و نتیجه این می‌شود که وظایف به عهده پلیس می‌افتد.

● قول می‌دهم در دولت چهاردهم به گونه‌ای عمل کنم که زنان را در دوراهی قرار ندهیم؛ اینکه زن خانه‌دار باشد یا نقش اجتماعی داشته باشد، باید هر دو را برایشان فراهم کنیم و خودشان باید انتخاب کنند. قدرت انتخاب به آنها بدهیم که می‌خواهند خانه‌دار باشند یا نقش اجتماعی داشته باشند.

● در ادامه او به موضوع دیگری هم اشاره داشت و بدون اینکه مشخص باشد مخاطب این کنایه کیست، گفت: «هر نشستی ما می‌گذاریم، می‌خواهیم در رابطه با زنان باشد. ما مردان می‌نشینیم و می‌خواهیم برای زنان تصمیم‌گیری کنیم.»

● در نهایت هم از تاسیس سرپناه‌هایی که شهرداری برای زنان در معرض خشونت ساخته، دفاع کرد.

۳- مسعود پزشکیان نقطه اول برای شروع بحث‌ها را نقد حرف‌های دو نامزد قبل قرار داد. او هم معتقد است «وضع زنان بد شده» و باید برای خوب شدن آن از مدرسه و مهدکودک، شروع کرد. او مانند مصطفی پورمحمدی نشان داد مخالف برخوردهایی است که تا امروز در خیابان با زنان شده ولی زاویه نگاه او این است که اگر با زنان در خیابان برخورد می‌شود به این خاطر است که آنها به خوبی تربیت نشده‌اند. البته پزشکیان به توقیف خودروها بابت حجاب هم اشاره کرد ولی رویکرد او این است که با تنبیه، چیزی «درست» نمی‌شود. همچنین کنایه‌ای هم به حضور حجاب‌بان‌ها در مترو داشت و گفت: «گروهی اینجا نشسته‌اند و برای زنان شعار می‌دهند؛ درحالی‌که در متروها، حجاب‌بان‌ها فعالیت می‌کنند.» ادامه در صفحه ۰۳

انبه پاکستانی بنزین ایرانی!

رازگشایی از وانت‌هایی که مناطق مرکزی وشمالی تهران را تسخیر کرده‌اند و فقط انبه می‌فروشند

فاطمه رجبی | اگر اهل میوه باشید و قیمت‌های سرسام آور میوه‌های تابستانی کمر شما را هم خم کرده باشد حتما فراوانی میوه‌ای که قبلا لاکچری محسوب می‌شد توجه‌تان را جلب کرده است اما اگر حواستان نبوده بد نیست بدانید که امسال انبه نه تنها خیلی زودتر یعنی از اوایل اردیبهشت وارد بازار میوه‌های تابستانی شد بلکه مشاهده‌های میدانی از وفور قابل توجه آن می‌گویند، اما دلیل این اتفاق چیست؟

اسدالله کارگر رئیس اتحادیه فروشنده‌های میوه و سبزی فراوانی امسال را دلیل ماجرا می‌داند و می‌گوید: «امسال آب و هوا طوری بوده که انبه هم زودتر به بار نشسته هم محصول خیلی خوبی در داخل ایران و هم در پاکستان داشته است. هر وقت هم که بار زیاد باشد فراوانی بیشتر شده و قیمت پایین می‌آید. امسال هم چنین اتفاقی افتاده است.»

اینکه محصول امسال انبه نه فقط در ایران که در کشور همسایه هم خوب بوده می‌تواند بخشی از دلیل فراوانی این میوه در پایتخت باشد. اما آیا این همه ماجرا است؟

وقتی آمارهای گمرکی را مرور می‌کنیم می‌بینیم که یک چیزهایی جور در نمی‌آید. مطابق با آمارهای رسمی گمرک در سال ۱۴۰۲ بیش از ۴۰ هزار تن انبه به ایران وارد شده اما همه این محصول مربوط به پیش از زمستان پارسال بوده است و میزان واردات رسمی این میوه در تابستان تقریبا صفر بوده است. امسال هم تا پایان اردیبهشت ماه خبری از واردات رسمی انبه نبوده است. بنابراین سوال مهمی که پیش می‌آید این است که انبه‌های فراوانی که از اوایل اردیبهشت در بازار دیده می‌شدند از کجا و به چه شکل آمده‌اند؟ سوال دیگر اینکه آیا می‌توان پذیرفت که تمام انبه‌ای که حالا در بازار است حاصل واردات خرداد ماه بوده؟ ممکن است بگویید که محصولات داخلی را هم نباید نادیده گرفت اما به گفته یکی از کشاورزان محلی در بلوچستان اولا انبه ایرانی کمی دیرتر می‌رسد ثانیا بخش بزرگی از انبه ایرانی وقتی هنوز سبز است برای تولید ترشی برداشت می‌شود چون از نظر کیفیت و اندازه به سختی می‌تواند با نمونه پاکستانی رقابت کند. پس یک راه بیشتر برای رسیدن این همه انبه به تهران باقی نمی‌ماند و آن قاچاق است اما چرا باید میزان قاچاق انبه به داخل ایران افزایش پیدا کرده باشد؟ چرا در سال‌های گذشته شاهد چنین حجم وسیعی از قاچاق انبه به داخل ایران نبوده‌ایم؟ بعضی منابع می‌گویند که ماجرا به تهاتر سوخت با انبه و شیرخشک در نقاط مرزی ایران و پاکستان بر می‌گردد.

بعضی آمارهای داخلی پاکستان هم تا اندازه‌ای این موضوع را تایید می‌کند چرا که از طرفی می‌بینیم آژانس اطلاعات داخلی پاکستان می‌گوید سالانه ۲/۸۱ میلیارد لیتر سوخت از ایران به پاکستان قاچاق می‌شود و ۹۹۵ پمپ بنزین پاکستانی سوخت قاچاق‌شده ایران را می‌فروشند و از طرفی بنابر اطلاعات همین آژانس فقط سال گذشته بیشتر از ۳۰ هزار تن انبه از این کشور قاچاق شده است.

یک میز مناظره رویایی

خرده مطالب درباره سیاست و فوتبال صفحه ۰۴

از توستر با طرح دولچه گابانا تا تلویزیون ضدآب

۱۱ لوازم‌خانگی عجیب که مناسب خاص‌پسندها هستند صفحات ۶ و ۷ را بخوانید

قتل زن و شوهر جوان

مرد جوان در جریان درگیری با همسایه خود، زوج جوان را با ضربات چاقو از پای در آورد صفحه ۱۳

قصه عبرت آموز احمد لیستر

قصه‌های گمشده، پاورقی روزهای فرد صفحه ۰۴

ستون یکشنبه
صوفیا نصرالهی

رِند سینمای ایران

دو سه روزی از سالروز عباس کیارستمی گذشته است. شبکه‌های مجازی روز تولدش پر بودند از جملاتش، عکس‌هایش، حرف‌هایش در گفت‌وگوهای مطبوعاتی و گاهی هم بریده‌هایی از فیلم‌هایش. بیشتر از همه از «طعم گیلاس»، اولین فیلمی که نخل طلای کن را برای سینمای ایران به ارمغان آورد آن هم زمانی که نخل طلای کن و اصلا جوایز جشنواره‌ها ارج و قربی داشتند و دغدغه اصلی‌شان سینما بود. طبعا در این مجال کوتاه حرف زدن از سینمای کیارستمی ممکن نیست برای همین تصمیم گرفتم از «خود» کیارستمی بنویسم و اینکه چرا او را فراتر از فیلم‌هایش به عنوان شخصیتی خردمند می‌دانیم یا اجازه بدهید او را «رند» به آن مفهوم موجود در شعرهای حافظ صدا کنیم. اصلا دریچه ورود شخص من به جهان فیلم‌های کیارستمی از درک جادوی شخصی‌اش می‌آمد. درست که اولین فیلمی که از کیارستمی در سینما دیدم، «خانه دوست کجاست؟» در کودکی بود اما آن زمان و حتی بعدتر متوجه نمی‌شدم که چرا می‌گویند کیارستمی کارگردان بزرگی است. تا اینکه آن کتاب گفت‌وگوی کیارستمی و آیدین آغداشلو با نام «خانه‌ای با شیروانی قرمز» را خواندم. گپ و گفت دو آدم موفق به عنوان آرتیست که زندگی جالبی را گذرانده بودند و رفاقت طولانی داشتند. نگاهشان به جهان خیلی خاص بود؟ نه واقعا اما شیوه ابراز نگاهشان باعث می‌شد متفاوت جلوه کنند. احتمالا همین تفاوت باعث می‌شود که کیارستمی جزو معدود هنرمندانی باشد که خارج از ایران هم فیلم خوب می‌سازد و فیلم‌هایش طرفدار دارند. شیوه او برای گفتن حرف‌های معمول انسانی، شیوه غیرمعمول و سهل و ممتنعی است. حتی در حرف زدنش درباره مسائل روزمره هم این ویژگی را حس می‌کنید. حالا به نگاه و شیوه ابراز این را هم اضافه کنید که کیارستمی شخصیت کاریزماتیکی دارد. در کارنامه‌اش همیشه حواسش بوده که چقدر جلوی دوربین یا در مطبوعات حضور داشته باشد. درنتیجه او با آن عینک آفتابی شخصیتی مرموز به نظر می‌رسید. در جلسه‌ای درباره فیلم «کپی برابر اصل» مثلا از رابطه بین مرد و زن صحبت می‌کند و اینکه به‌خاطر تفاوت‌هایشان لاجرم یکدیگر را درک نمی‌کنند اما باید به پذیرش برسند. بدیهی و روشن و از زبان خیلی از آدم‌ها می‌توانید بشنوید. اما خب کیارستمی این را در حاشیه یکی از بهترین فیلم‌های قرن بیست‌ویکم گفته که ژولیت بینوش نقش اصلی را استادانه بازی می‌کند و در خیابان‌های ایتالیا، زن و مرد از هنر می‌گویند تا از دل هنر جعلی و اصل به رابطه برسند. و این حرف کیارستمی است. آدمی که پشتوانه‌اش نخل طلاست و منتقدان و سینماگران بزرگی که تحسین‌اش کرده‌اند و خود ستایشگرانش کلی طرفدار دارند. به علاوه او برعکس خیلی از هنرمندان بزرگ از جمله‌ها و کلمات پیچیده و قلمبه سلمبه برای حرف زدن استفاده نمی‌کند. او فقط کلمات را شاعرانه کنار هم قرار می‌دهد و بی‌ادا به آن‌ها وزن می‌دهد. درست شبیه فیلم‌هایش که گاهی فکر می‌کنی این مگر یک قاب ساده نیست؟ این مگر یک حرف معمولی نیست؟ پس چرا جادویی به‌نظر می‌رسد؟ بهترین صفتی که برای کیارستمی در ذهن دارم همان «رند» است. رند حافظ باهوش و طعنه‌زن و جذاب است. انسان کاملی که چیزی می‌داند که دیگران نمی‌دانند. کیارستمی چنین حسی به مخاطبش می‌داد. هنر محشری است. انگار جواب سوال‌هایتان درباره عشق و زندگی و جهان را داشت. مصداق: «راز درون پرده ز رندان مست پرس».

عکس یک

مراسم گرامیداشت روز ملی بسیج اساتید با حضور سردار حسین سلامی فرمانده کل سپاه، زلفی‌گل وزیر علوم و محمدمهدی طهرانچی رئیس دانشگاه آزاد اسلامی در پادگان ولیعصر تهران برگزار شد. / تسنیم

سعید جلیلی در ادامه تحرکات انتخاباتی اش به دانشگاه شریف رفته بود.

SMS Telegram WhatsApp
0920 200 17 07
شماره اختصاصی روزنامه هفت صبح برای دریافت پیام متنی ، تصویری و ویدئویی
از طریق پیامک ، تلگرام و واتس‌اپ

نامزدها از اظهارات دشمن شادکن پرهیز کنند

رهبر انقلاب: مهم‌ترین وظیفه قوه‌قضائیه، اجرای شجاعانه عدالت است

رهبر انقلاب در دیدار با مسئولان دستگاه قضا فرمودند: «قوه‌قضائیه باید با شجاعت و بدون ملاحظه عدالت را اجرا کند.» آیت‌الله خامنه‌ای، رهبر انقلاب اسلامی صبح شنبه دوم تیرماه در دیدار با مسئولان قوه قضائیه، «حل‌وفصل مسائل و اختلافات مردم براساس عدالت» و «جلوگیری از عبور از خط قرمز قانون» را از مسئولیت‌های اصلی دستگاه قضا برشمردند و افزودند: «مهم‌ترین وظیفه دستگاه قضایی اجرای شجاعانه و بدون ملاحظه عدالت است.»

● در قرآن و سایر منابع اسلامی بر کمتر مسئله‌ای مانند «عدالت» تکیه شده است، شجاعت لازمه اجرای عدالت است. به فرموده امام سجاد(ع)، قوه‌قضائیه باید به گونه‌ای عمل کند که دشمنان، خود را از ظلم و جور مصون بدانند و دوستان نزدیک از جانب‌داری غیرعادلانه مایوس باشند؛ کسی اگر این گونه شود، مسئله بسیار مهم «امنیت روحی و روانی مردم» تأمین خواهد شد.

● (با اشاره به لزوم برنامه‌محوری قوه‌قضائیه و اسناد خیلی‌خوب تحول در این قوه): باید این اسناد را به شکلی اجرا کرد که اثر محسوسی در شاخص‌های مهم قضایی بگذارد.

● کم شدن زمان رسیدگی به پرونده‌ها، استحکام و اتقان احکام دادگاه‌های بدوی که منجر به کاهش نقض‌ها را در روند تجدیدنظر می‌شود و کاهش گزارش‌ها و شکایات به سازمان بازرسی از جمله شاخص‌های مهمی است که باید با اجرای اسناد دستگاه قضا، بهبود یابد.

● کثرت پرونده‌های قضایی، موجب فشار روی قضات و کاهش احتمالی اتقان احکام می‌شود. برای حل مشکل مهم کثرت پرونده‌های قضایی، باید فکری اساسی کرد.

● ارتقای دانش قضایی همه قضات با استفاده از ظرفیت دانشگاه علوم قضایی و تقویت نیروهای جهادی، دو توصیه دیگری رهبری به مسئولان دستگاه قضا بود.

● (با ابراز دغدغه نسبت به کم‌بودن سرعت رسیدگی به پرونده‌های دارای بازدانشی و در نتیجه طولانی‌شدن مدت بازداشت موقت افراد): تکلیف این گونه اشخاص را باید زودتر مشخص کرد تا کسی به علت طولانی‌شدن رسیدگی به پرونده، در سختی زندان قرار نگیرد.

● (با اشاره به لایحه بودن مشکل برخی زندانی‌های دارای بدهی): برخی اشخاص اگر تا آخر عمر هم در زندان باشند، قدرت پرداخت بدهی خود را ندارند که این مشکل باید علاج شود.

● برنامه‌های انتخاباتی تلویزیون، خوب و باعث آشنایی مردم با دیدگاه‌های گوناگون است.

● (خطاب به نمایندگان): مباحث نامزدها در تلویزیون با اظهارات دیگر آنها موجب این است که همه نامزدها، ایران و جمهوری اسلامی را دوست دارند؛ چون می‌خواهند در این نظام و برای خدمت به مردم، رئیس‌جمهور شوند؛ بنابراین، نباید به گونه‌ای صحبت کنند که دشمن خوشحال شود.

● در ابتدای این دیدار، رئیس دستگاه قضا تشکیل مداوم کارگروه‌های مشترک قوه‌قضائیه و دولت را از مهم‌ترین اتفاقات مطلوب یک سال گذشته عنوان کرد.

چهره روز

موضع سخنگوی دولت درباره اف‌ای‌تی‌اف

علی بهادری جهرمی، سخنگوی دولت با اشاره به اظهارات برخی مقامات دولت سابق درخصوص دلایل افزایش فروش نفت در دولت سیزدهم گفت: «برخی سال‌ها با اینستکس و FATF سرکار بودند و سلامت و معیشت مردم را به خارج گره زدند.»

سازوکار نفت در برابر غذا و دارو را با دیپلماسی اتمامی پذیرفتند، نه تنها هیچ اثر مثبتی نداشت، بلکه بعد از عدم‌موفقیت، خلق نقدینگی و تورم بالا ایجاد کرد. امروز نگویند که ترامپ نمی‌گذاشت نفت بفروشیم ولی بایدن گذاشت.

۹ماه با ریاست‌جمهوری همان فرد فعالیت کردند ولی باز هم نتوانستند نفت بفروشند.» وی افزود: «همان کسانی که مسئولیت داشتند ولی به‌جای پاسخگو بودن، طلبکار هستند، می‌گفتند که تا FATF پذیرفته نشود، نمی‌توان واکسن وارد کرد.»

دیپلماسی

ادعای تازه ترامپ علیه ایران

دونالد ترامپ، رئیس‌جمهوری پیشین آمریکا، در یک مصاحبه یادکستی رادیو ایالت کارولینای جنوبی در اواخر دوران ریاست جمهوری‌اش، او آماده بود که در مورد همه چیز یا ایران به توافق برسد؛ چون ایران نیز در نتیجه فشارهای اقتصادی و تحریم‌های آمریکا مایل به چنین توافقی بود.

او در ادعاهایی عجیب در حالی که تلاش می‌کرد همه چیز را گردن بایدن بیندازد، گفت: «ایران ورشکسته شده بود و پولی نداشت؛ چون من دلت‌هایی را که می‌خواستند از ایران نفت بخرند، تحریم کردم ولی درعین‌حال می‌توانستم با ایران کنار بیایم و به توافقی عادلانه برسیم.»

او درباره مختصات توافق مورد نظرش نیز ادعاهای عجیبش را تکرار کرد و گفت: «توافق ساده بود؛ ایران نمی‌تواند سلاح هسته‌ای داشته باشد. به جز این، ما در مورد همه مسائل دیگر می‌توانستیم صحبت کنیم ترامپ در ادامه تاکید کرد که آن فرصت حالا از دست رفته؛ چون به گفته او حالا چینی‌ها هر ماه میلیاردها دلار نفت ایران را می‌خرند و ایرانی‌ها، وضع اقتصادی سابق را ندارند و بر همین‌اساس، گرفتن امتیاز و کشاندن آنها به پای مذاکره و توافق، سخت‌تر شده است.

دیپلماسی۲

اروپایی‌ها، سیاست‌های خود را در قبال ایران، سبک و سنگین کنند

اقدام ضدایرانی سه کشور اروپایی در جلسه اخیر شورای‌حکام از همان ابتدا مورد انتقاد روس‌ها قرار داشت. حالا رایکوف، معاون وزیر خارجه روسیه با یک توصیه برای آنها یا به میدان گذاشته است؛ او اخیرا عنوان کرده که سه کشور اروپایی در جلسه شورای‌حکام «قطعنامه‌ای مخرب» را علیه ایران صادر کردند. سرگئی رایابکوف، معاون وزیر خارجه روسیه در واکنش به اقدام مخرب ترویکای اروپایی در صدور قطعنامه علیه ایران عنوان کرد که توافق هسته‌ای ایران در نقطه‌ای قرار گرفته که ممکن است به فروپاشی این توافق منجر شود.

او در ادامه گفت: «با این حال، منابع دیپلماتیک کاملا خسته نشده‌اند. ما به طور مداوم بر تاثیرگذاری روی متحالفانمان ادامه می‌دهیم تا از نابودی نهایی قرارداد جلوگیری کنیم.» رایابکوف با اشاره به اینکه اقدام ترویکای اروپایی در شورای حکام صدور «قطعنامه‌ای مخرب» بوده است، گفت: «ما این گونه اقدامات را محکوم می‌کنیم. این به هیچ وجه به حل‌وفصل مشکلات، کمکی نمی‌کند و برعکس، تنها باعث تشدید تنش‌های کنترل‌نشده می‌شود. ما از اروپایی‌ها می‌خواهیم که چنین رویکردی را سبک و سنگین کنند.»

همزمان با این اتفاق، اتحادیه اروپا موضعی را در قبال برجام اتخاذ کرده است که با موضع رئیس سازمان بین‌المللی انرژی‌هسته‌ای در هفته گذشته تفاوت‌های چشم‌گیری دارد. منبعی که از آن به عنوان «یک منبع عالی‌رتبه در اتحادیه اروپا» نام برده شده است، گفت: «ایران و ایالات‌متحده الزامات تعیین‌شده در برنامه جامع اقدام مشترک (برجام) را برآورده نمی‌کنند، اما هنوز زود است که بخواهیم درباره پایان این توافق سخن بگوییم.» این مقام اتحادیه اروپا که نامی از وی برده نشده است، افزود: «اتحادیه اروپا هیچ جایگزینی برای برجام نمی‌بیند.»

برنامه راهبردی جامع اقدام مشترک (برجام) توافقی بود که در پی مذاکرات هسته‌ای میان ایران و پنج کشور شورای امنیت به‌علاوه آلمان در سال ۲۰۱۵، در وین اتریش به امضا رسید. با این حال، دونالد ترامپ پس از رسیدن به ریاست‌جمهوری آمریکا رسما از این توافق خارج شد و تعهدات خود را نقض کرد.

با همه این‌ها، اروپایی‌ها کماکان حاضر نیستند تا این برنامه‌ها بدون موضوع بمانند. به‌نظر می‌رسد که اتحادیه اروپا تلاش می‌کند با وجود فشارهایی که به تهران تحمیل می‌کند، درهای مذاکره با ایران را باز بگذارد. این رویکرد البته موفق نه تنها از سوی اتحادیه، بلکه از سوی ایالات‌متحده که در گذشته بخشی از برجام بود، وجود دارد.

الجولانی در بستر مرگ

منابع میدانی در ادلب سوریه از مسمومیت ابومحمد الجولانی، رهبر تحریرالشام خبر داده و اعلام کردند که او به‌علت برخی عوارض جانبی ناشی از قرار گرفتن در معرض یک ماده سمی، همچنان در بستر و تحت مراقبت است.

طبق نوشته المیادین، الجولانی چند روزی از مشکلات سلامتی رنج برده و موضوع مخفی نگه داشته شد، اما در نهایت مشخص شد که در نوشیدنی او در جریان سفر به ادلب ماده سمی وجود داشته است.

منابع مذکور افزودند که سرویس امنیتی وابسته به الجولانی، تحقیقات گسترده‌ای را در مورد صاحبان مراکزی که او از آنها بازدید کرده و در معرض مسمومیت قرار گرفته است، آغاز کرده‌اند.

این منابع خاطرنشان کردند که اتهامات پیرامون یکی از سرکرده‌های گروه موسوم به «ارتش آزاد» می‌چرخد که الجولانی به خانه او رفته بود تا از گروه تحت فرمانش بخواهد در اعتراضات علیه الجولانی شرکت نکنند.

اما الجولانی به‌عنوان یکی از چهره‌های خشن تروریست حاضر در سوریه کیست؟

ابومحمد جولانی از رهبران نظامی فعال در جنگ داخلی سوریه است. وی از سال ۲۰۱۲ تا ۲۰۱۷، رهبری جبهه‌النصره شاخه القاعده در سوریه را بر عهده داشت و از سال ۲۰۱۷، رهبری هیات تحریر شام را بر عهده دارد.

اطلاعات بسیار کمی از جولانی در دست است. نام ابومحمد جولانی هم نام مستعار اوست و به گفته یک مقام امنیتی اردنی، نام واقعی او را فقط اعضای رده بالای القاعده می‌دانند. سال و محل تولد او مشخص نیست اما نام جولانی اشاره به بلندی‌های جولان دارد. او در سال ۲۰۰۳، برای نبرد با نیروهای آمریکایی در عراق به این کشور رفت اما مشخص نیست که جولانی، اصالتا در کجا متولد شده است.

او در ۲۷ مه ۲۰۱۵، اولین مصاحبه رسانه‌ای خود را به صورت یک گفت‌وگوی تلویزیونی با شبکه الجزیره انجام داد و این نخستین بار بود که دیگران می‌توانستند چهره‌ای از او در یادشان داشته باشند. جولانی در این گفت‌وگوی ۵۰دقیقه‌ای، سیاست‌های جبهه النصره و جیش‌الفتح به‌عنوان ائتلاف مخالفان حکومت اسد را برای جنگ تشریح کرد و گفت: «جنگ جبهه النصره با افرادی است که به قتل و شکنجه و تجاوز به اهل سنت اقدام کرده‌اند.» البته که این حرف تنها برای چهره رسانه‌ای گروه بدنام و خشن، کربلای نصره بود.

در همان زمان، بشار جعفری سفیر دولت سوریه در سازمان ملل در واکنش به مصاحبه ابومحمد جولانی با شبکه الجزیره گفت: «آیا شبکه الجزیره قطر روز گذشته مصاحبه‌ای را با رهبر گروه تروریستی جبهه نصرت پخش نکرده است که نوید می‌دهد سوریه با قوانین شریعت اداره خواهد شد؟ آیا قطر می‌خواهد با این مصاحبه به ما اعلام کند که گروه تروریستی جبهه نصرت یک گروه تروریستی میانه‌رو است؟!».

واشنگتن‌پست در نوامبر ۲۰۱۲، جبهه النصره را تهاجمی‌ترین و موفق‌ترین گروه شورشی توصیف کرده بود.

گزارش روز

مددکار ایرانی، کابوس سالمندان دانمارک

تعرض جنسی «علی هرسی» به یک پیرزن بیمار، تیتر رسانه‌های این کشور شده است

سه روز پیش، دادگاهی در دانمارک یک مرد ۶۰ساله ایرانی را به ۳سال زندان محکوم کرد. او که به عنوان مددکار اجتماعی در یک خانه سالمندان در شهر آرهوس مشغول به کار بود، در فاصله زمانی سال ۲۰۲۲ تا ۲۰۲۳، چندین بار به یک پیرزن ۴ساله آزار جنسی رسانده؛ آن هم پیرزنی که به‌خاطر زوال عقل در این خانه سالمندان بستری شده بود. حالا، با روشن شدن ابعاد ماجرای این پرونده، شهرداری دانمارک نیز به دردسر افتاده؛ چرا که این مرد ایرانی پیش از این، ۲بار به دلیل خشونت فیزیکی از مراکز مراقبتی سالمندان اخراج شده اما با وجود این سوابق و سوابق کیفری دیگر، شهرداری باز هم او را استخدام کرده. نام او علی هرسی است اما بعد از مهاجرت به دانمارک در دهه ۹۰میلادی اسم خود را به «دین ویرجین» تغییر داده است.

علی هرسی یا همان دین ویرجین، از سال ۲۰۰۵ تا به امروز در ۱۲خانه سالمندان به عنوان مددکار اجتماعی در بازه‌های زمانی کوتاه کار کرده است. او در این مدت چندین مرتبه به دلایل مختلف در خارج از محل کارش دستگیر شده اما اولین تخلفش در خانه سالمندان در سال ۲۰۲۰ اتفاق افتاده است. او در این سال، در یک مرکز نگهداری از افراد دارای زوال عقل کار می‌کرد و در طول ۶ماه به یک پیرزن ۶۴ساله با زوال عقل، آزار جنسی رساند. او در روز چهارشنبه به خاطر حمله‌های فیزیکی و خشونت‌باری که از سال ۲۰۲۰ مرتکب شده بود و همچنین دوباره شهرداری او را برای یک مرکز نگهداری از سالمندان دیگر استخدام کرد. هرسی در این خانه سالمندان هم رفتار خشونت‌آمیز از خود نشان داد و این بار در سال ۲۰۲۱، به سر یکی از همکاران خانمش حمله کرد. او دوباره از محل کارش اخراج و به پلیس گزارش داده شد. اینطور که از گزارش رسانه‌های دانمارک برمی‌آید، هرسی با وجود اینکه به پلیس گزارش شده بود، به خاطر رفتارش محکوم نشد. او دوباره در سال ۲۰۲۲، در یک خانه سالمندان دیگر، در شهر آرهوس استخدام شد و به یک مرد ۷۱ساله را از ناحیه سر و یک خوک احمق به نظر می‌آیم، ناراحتم. من به خدا اعتقاد دارم و این اتهامی که در رفتار با یک خانم به من زده شده، خلاف دین و اصول زندگی من است. من یک مرد ۶۰ساله‌ام و اصلا مناسب سن‌وسال من نیست که چنین کاری انجام بدهم.» او در ادامه ادعا کرد که قربانی یک انتقام شخصی شده است.

● **جعل اسناد، دروغ و اعتیاد به الکل**

سوالی که پیش می‌آید، این است که چرا شهرداری آرهوس با وجود سوابق خشونت‌بار هرسی، هر بار او را استخدام کرده است؟ مسئولان شهرداری در این باره می‌گویند که این مرد ایرانی درباره سوابق کاری خود هر بار دروغ گفته و به همین دلیل توانسته قسر در برود. او وقتی بعد از حمله به یک پیرمرد ۷۱ساله از محل کارش اخراج شد، یک ماه بعد دوباره به شهرداری رفت و ادعا کرد از سال ۲۰۱۴ جایی کار نکرده است. مسئولان هم اصلا اسم او را چک نکردند و به ادعای او، اعتماد کردند. هرسی مرتکب جرایم کوچک و بزرگ دیگری هم شده است. او در سال ۲۰۰۹ به خشونت فیزیکی علیه یکی از زیردستانش و در سال ۲۰۱۵ به جعل اسناد محکوم شده است. او یک سری اسناد را جعل کرده بود تا بتواند در امتحانی که مربوط به مددکاری اجتماعی بوده، قبول شود. وقتی مسئولان متوجه این موضوع شدند در حکمی که اسناد آن موجود است به او پیشنهاد دادند تا برای اعتیاد به الکل و مشکلات روحی خود از متخصصان کمک بگیرد. مدتی بعد او گواهینامه رانندگی خود را به مدت ۱۰سال به خاطر چندین بار رانندگی تحت تاثیر الکل از دست داد اما به این حکم اهمیتی نداد و بدون گواهینامه معتبر، دستگیر و در دادگاه محکوم شد.

مهلاجوادپور

این حرف‌ها بماند به یادگار

مرور مواضع شش کاندیدا درباره مسئله زنان

ادامه از صفحه ۴

● در خیابان‌ها، برخوردهایی با دخترانِ و زنان اتفاق می‌افتد اما واقعیت این است که این بچه‌ها، دختران و خانم‌ها را تربیت کرده‌ایم به بیگانگان؛ ما جای اینکه خودمان را نقد کنیم که چرا این اتفاق افتاده است.

● من از نظر اعتقادی بسا هرگونه زورگویی یا برخورد خشن با هر انسانی مخالفم. چرا نسبت به برخوردهایی که در خیابان می‌شود یا اینکه خودروهای سواری توقیف می‌شود یا آنچه که در فضای مجازی به وجود می‌آید، اعتراض نکردیم؟ چرا کاری نکردیم که روند تغییر کند؟

● اگر کسی در بیرون نخواهد چنین پوششی داشته باشد، باید او برخورد کنیم؟ ما که نتوانسته‌ایم تا این سن، آن‌ها را هدایت کنیم و هزینه‌های زیادی نیز بابت مراکز تربیتی دینی و مذهبی صرف کرده‌ایم، اما هدف محقق نشده است، اینکه تصور می‌کنیم با روش‌هایی که انتخاب کرده‌ایم، می‌توانیم آنها را درست کنیم؟ آیا تصور می‌کنیم که این کار درست و گرفتن، درست کردن است؟ ادم از اینکه برخی رفتارها را می‌بیند، خجالت می‌کشد.

● همانطور که در گذشته نتوانستند با زور حجاب را از سر زنان ما بردارند، قطعا ما با زور نخواهیم توانست حجاب را بر سر زنان بپوشانیم.

۴ جلیلی: جلیلی سر بحث را با کشته‌شدن زنان در غزه و سکوت جوامع بین‌المللی شروع کرد. به موفقیت‌های زنان در سطوح علمی دو بار اشاره داشت و گفت: «در شرکت هوایی مهنا، نیمی از کارکنان زنان بودند.» به طور مشخص درباره گشت ارشاد حرفی به میان نیامد اما پیش از این در میزگرد فرهنگی خود در واکنش به سوالی در این رابطه گفته بود، اگر قانون اشتباهی وجود دارد با نوشتن لایحه آن را تغییر می‌دهد. (البته تا زمان تغییر نکردن آن، همه باید قانون فعلی را اجرا کنند.) دیگر چه حرف‌هایی زده شد؟

● چرا نقش زنان خانه‌دار دیده نمی‌شود؟ زنان خانه‌دار با تربیت صحیح فرزند و محیط امن برای خانواده باعث شده‌اند که فرزندانی به جامعه تقدیم شود که موجب پیشرفت و موفقیت کشور و مانع آسیب‌های اجتماعی همچون اعتیاد، خودکشی و افسردگی می‌شوند.

● خیلی از هزینه‌ها در راستای مقابله با آسیب‌های اجتماعی در حالیست که باید هزینه‌ها را در حوزه زنان خانه‌دار هزینه کنیم.

● ما برای زنان طرح‌های زیادی داریم. آزادی داشتن حریم عاشقانه در خانواده برای همه زنان مذهبی یا غیر مذهبی مهم است.

۵ قاضی زاده هاشمی هم ماندند قالیباف از زاویه دید زن و خانواده یا به بحث گذاشت. تنها اشاره او به برخورد با زنان این بود که گفت: «فدغه‌ذ زنان ما حجاب نیست و این مغالطه‌است، دغدغه اصلی بانوان ما تبعیض در فرصت‌هاست که حق هم دارند باید فرصت‌های مناسب برای رشد آن‌ها ایجاد کنیم.»

● نرخ بیکاری زنان ما ۵۶درصد است، چون مشاغل ما، مردسالارانه تعریف شده است. زنان فقط در پوست اجازه رشد به ما دهید. در مقاطع آموزشی دختران ما از پسران ما جلو می‌زنند.

● محدودیت‌هایی برای بانوان ایجاد شده که ما به وجود آوردیم، چون نتوانستیم محیطی ایجاد کنیم که عرف و شرع را در آن محیط هم‌زمان بتوانند مورد توجه قرار دهند.

۶ علیرضا زاکانی: زاکانی مستقیما از محوری‌ترین بحث، یعنی بازداشت زنان در خیابان شروع کرد. موضع او چیست؟ «زن نباید به دستگیری ندارد؛ بلکه او است که خانواده را اداره می‌کند و اعضای خانواده را دستگیری می‌کند. [...] امام یک بیانیه ۸ماده‌ای داده که در آن گفته هیچکس حق ندارد در امور زندگی مردم دخالت کند. در حریم عمومی، قانون حاکم است و باید رعایت شود. در مورد حجاب خواهش می‌کنم دوستان نظر خود را صریح بگویند. حجاب شرعی، قانون است اما نوع واکنش به آن فقط باید با احترام باشد.»

● جمع بین خانه‌داری، همسرداری و تعلیم‌تربیت کاملا شدنی است. من با دخترانِ خودم صحبت می‌کنم؛ اینها مشت نمونه خروار هستند، دخترانِ من می‌گویند این ظرفیت عظیم زنان که وجود دارد، چرا مورد غفلت واقع شده است؟

● در دولت خدمت، حتما از زنان شایسته استفاده خواهیم کرد؛ همان‌طور که در شهرداری این کار را کردیم.

● زنان هم در خانواده و هم در اجتماع نقش می‌خواهند، امنیت می‌خواهند. حل قسمت زیادی از مشکلات کشور به دست زنان است.

پرتره های انتخاباتی قسمت چهارم

در اندیشه پاستور

هفت مقطع مهم از زندگی محمدباقر قالیباف که برند سیاسی امروز او را ساختند

مصطفی آرانی

کسی نیست که محمدباقر قالیباف را نشناسد؛ بنابراین زیر بار فشار روانی مداخله‌ای نادرست، در این حوادث است. هدایت لطفیان از سمت فعلی، قطعا مشهورترین کاندیدا است و حدود ۳۰سال است که در سطح اول سیاست ایران حضور دارد. بنابراین، تصمیم گرفتیم که در مورد او، نوشتن بروفایل یا نیچرخ را به شکل دیگری پیش ببریم و ۷لقطه کلیدی را بیان کنیم که قالیباف را به نقطه‌ای که امروز در آن است، رسانده است:

۱ زمستان ۶۲: حدود یک سال است که سه تیپ عملیاتی اعزامی از استان خراسان، با هم ترکیب شده و یک لشکر جدید ایجاد شده است به نام لشکر ۵ نصر از رزمندگان اعزامی خراسان. نخستین فرمانده این لشکر، حسن باقری بوده که بعد از ۱۰روز به شهادت می‌رسد. حدود یک سال بعد از تشکیل این لشکر و بعد از تغییر دو فرمانده دیگر، فرماندهی به محمدباقر قالیباف می‌رسد و این لشکر می‌تواند عملکرد مطلوبی از خود در جنگ و به طور مشخص در ۵عملیات بزرگ بدر، خیبر، کربلای چهار، کربلای پنج و والفجر هشت نشان دهد. او در یکی از این عملیات‌ها، برادر خود یعنی حسن را هم از دست می‌دهد.

۲ ۱۳۷۳: زنج سال از پایان جنگ گذشته است. قالیباف در این مدت، فرمانده نیروی مقاومت بسیج بوده است. در سپاه نهادی تاسیس شده به نام قرارگاه سازندگی خاتم‌الانبیاء و در حال کمک به دولت وقت، برای بازسازی کشور است. فرمانده نخست این قرارگاه، محمد ستاری وفایی نام داشته و پس از ۵سال کار برای حدود ۳سال به دست قالیباف می‌افتد. این نخستین بار است که او وارد حوزه فعالیت اجرایی می‌شود.

۳ آبان ۱۳۷۶: قالیباف به سمت فرمانده نیروی هوایی سپاه منصوب می‌شود. این دوره‌ای است که به گفته خود او، حمایت‌های زیادی از برنامه موشکی این سازمان که با مدیریت شهید حسن تهرانی مقدم پیش می‌رفت، انجام می‌شود. قالیباف در این دوره البته گامی هم برای برند شخصی خود برمی‌دارد و با حضور در فرانسه به عنوان خلبان هواپیمای ایرباس آموزش می‌بیند و دوره خلبانی خود را آغاز می‌کند.

۴ تیر ۱۳۷۹: تقریبا از حوادث سال ۱۳۷۸ کوی دانشگاه، یک سال گذشته است و نیروی انتظامی

دستور زبان عشق

عاشقی
جُرم‌قشنگیست
به انکار مکوش...

بهروز یاسمی

امام صادق علیه‌السلام

لایَنبَغی لِمَن لَم یَکُن عالِما أن یُعَدَّ سَعیدا
کسی که بهره‌ای از دانش ندارد معنا ندارد که دیگران او را سعادتمند بدانند.

(تحف العقول، النص، ص۳۶۴)

واگویه‌های انتظار

از انتظارِ پس از هجر، زنده برگشتم
کجاست مرگ؟ که اکنون حریف می‌طلبم

انسیه آرزومندی

اوقات شرعی تهران: اذان صبح ۰۳:۰۱ | طلوع خورشید ۰۴:۴۹ | اذان ظهر ۱۲:۰۷ | غروب خورشید ۱۹:۲۳ | اذان مغرب ۱۹:۴۵

هفت صبح | روزنامه فرهنگی، اجتماعی، شهری و اقتصادی
سال چهاردهم | شماره ۳۸۰۱ | یکشنبه | ۳ تیر ۱۴۰۳
صاحب امتیاز: شرکت هفت صبح ماندگار
مدیر عامل: علی مزینانی

مدیر مسئول و سردبیر: آرش خوشخو
دبیر آنلاین: صدرا بکتاش
مدیر هنری: وحید غفاری

هفت صبح ۷

بازنشر مطالب روزنامه هفت صبح صرفا با اجازه کتبی مجاز است، در غیر این صورت ممنوع و قابل پیگیری قانونی است
pr@7sobh.com
www.7sobh.com

نشانی: تهران، خیابان سهروردی جنوبی، خیابان اقلیمی، کوچه شازاد، پلاک ۳
کد پستی ۱۵۶۶۷-۶۵۳۵۱
تلفن و نمابر: ۸۸۴۰۳۸۵۴ | شماره پیامک: ۰۹۲۰۲۰۰۱۷۰۷
سازمان آگهی‌ها: ۸۸۴۳۱۹۸۸-۰۲۱ توزیع: دنیای اقتصاد تابان | چاپ: پیام همشهری - جام جم
اشتراک اینترنتی: www.jaaar.com

یک میز مناظره رویایی

خرده مطالب بی‌ربط درباره سیاست و فوتبال

۱ سخنوری کردن و مناظره کردن و حاضرجواب بودن می‌تواند ربطی به کفایت سیاسی و مفید بودنش در یک پست نداشته باشد اما برای ما ایرانی‌ها که شیفته کلمه و طنازی و نکته‌سنجی هستیم، فرصت ایده‌الی برای لذت بردن است. پس بگذارید رویای یک مناظره را در سر بپرورانم که سخنوران و نکته‌سنج‌های مشهور در کنار هم حضور داشته باشند. حسن روحانی، جواد ظریف، محمود احمدی‌نژاد، تاجزاده (یا خدا!)، علی لاریجانی و... مطمئنا خیلی خوش خواهد گذشت.

۲ بازی هلند و فرانسه به وضوح نشان داد که فوتبالیست‌ها به لحاظ مهارت‌های فنی نسبت به نسل‌های پیشین افت کرده‌اند. بازیکنانی مثل ژوئل کنده، رابیو، ژوائو سیمونز، دیپای، دمبله و...به وضوح مشکلات جدی در تصمیم‌گیری و تکنیک‌های فردی داشتند.

در واقع تا به امروز در این دوره جام ملت‌ها به جز بازی اسپانیا با ایتالیا هیچ نمایش دلچسبی را شاهد نبوده‌ایم. در سال ۲۰۱۴ اسپانیا و ایتالیا به ملاقات هم رفتند که در ترکیب اسپانیا ژاوی و اینی یستا و فابرگاس و داوید سیلوا و بوسکتس و راموس و ژابی آلونسو حضور داشتند و در تیم ملی ایتالیا هم پیرلو و مارکیزیو و کاسانو و بالوتلی و بوفون و بونوچی و ....یک چیزهایی در فوتبال عوض شده است.

۳ افزایش تیم‌های شرکت کننده در جام ملت‌های اروپا به وضوح بر کیفیت بازی‌ها لطمه زده. فکر کنید در جام جهانی ۴۸ تیمه با چه مکافاتی روبه‌رو خواهیم بود.

۴ یکی از کاندیداها واقعا از ته دل اعتقاد دارد که شیوه برخورد ما با زنان دنیا را متحیر کرده است. این که این ایده چقدر دو پهلو و یا چقدر اشتباه است نکته اصلی این جمله نیست. مسئله عجیب باور آقای کاندیدا به این جمله است. آخر چرا!

دنده عقب

اشکان عقیلی‌پور

رفقا خوبین؟ بنده بارها و بارها عرض کردم خدمتتون و بارها و بارها هم دلیل براتون آوردم و بارها و بارها هم داستان براتون تعریف کردم که اینجانب به شدت آدم جوگیری هستم. به شدت ها. حالا یه نمونه جدید براتون آوردم. دلیل جوگیری هم که مشخصه چیه دیگه. انتخابات.

چهارزانو، تخمه شکون، پای تلویزیون نشسته بودم و از مناظره‌های انتخاباتی لذت می‌بردم و وقت رو می‌کشتم تا خوابم بگیره. نمی‌دونم چی شد که به صحبت‌های یکی از کاندیداها علاقه‌مند شدم و همون جوگیری‌ای که معرف حضورتون هست، کم کم در من بیدار شد و یواش یواش ظرف تخمه رو کنار گذاشتم و خیلی غیر محسوس، صاف نشستم. دردسرتون ندم. مناظره که تموم شد، احساس کردم با «چه‌گوارا» بودن، فقط یه سیگار برگ فاصله دارم. چی کار کنم حالا؟ آهان... میرم بیرون و به یه کاروان ماشین طرفدار کاندیدای مورد نظر می‌چسبم و بوق می‌زنم و مبارزه سیاسی می‌کنم.

رفقا... مثل یک چریک، پریدم پشت ماشین و زدم بیرون. از شانسم همون سر کوچه، یه تعداد مبارز جوگیر عین خودم، پوستر به دست و آویزون از ماشین، داشتن بوق می‌زدن و مبارزه مدنی می‌کردن. سپر به سپرشون می‌رفتم و برای میهنم حسابی از باتری ماشینم مایه گذاشتم و بوق و فلاشر زدم. به سختی مشغول بودم که نفهمیدم چی شد، یه جاوانا پیچیدن و من نپیچیدم و همین جوری بوق زنون، خوردم وسط یه کاروان ماشین عروس.

دوستان، شدیدا و ریتمیک مشغولِ بوق زدن بودن. البته من هم داشتم بوق می‌زدم ولی خب، این کجا و آن کجا. بوق‌های حماسی من با بوق‌های «یار مبارک بادا» های اونا قاطی شده بود. وضعیت بغرنج و پیچیده‌ای بود. یه تعداد از مدعوین که از این وصلت، سر از پا نمیشناختن، از شیشه‌هایِ ماشین بیرون اومده بودن و رو سقفِ ماشین‌هاشون می‌زدن و می‌خوندن. انگار نه انگار که من اون وسط برای آزادی‌هامون دارم جون می‌کَنم...

همینجور که همه مشغولِ بوق زدن بودیم، «گُردان شادی» تصمیم گرفت وسط اتوبان توقف کنه و همه بریزن بیرون و انرژی‌هایی که فراوونه و نمیدونن کجا بریزن رو همونجا تخلیه کنن.

من هم اون وسط مونده بودم. در همین وانفسا، یکی درِ ماشینم رو باز کرد و یقه‌م رو گرفت و هر چی قسم جلاله بود، منو داد که: «مگه میذارم نرقصی؟... عروسیِ داداشمه...»

- «ا... اِ... آقا، به خدا من با خانواده شما اصلا نسبتی ندارم... من کار سیاسی دارم می‌کنم...»

مگه می‌شنید وسطِ اون بلبشوی بوق و موزیک؟ فکر می‌کرد خجالت می‌کشم که از ماشین پایین نمیام. قسم میداد و دستم رو گرفته بود و می‌کشید که:

- «همین یه شبه... به جان خودت ناراحت میشم... مگه من میذارم؟...». هر چی من فریاد میزدم که «نه به خدا... من اصلا برای چیز دیگه ای اینجام... آقا من اصلا بلد نیستم...» ول نمی‌کرد و شورِ بیشتری می‌گرفت که من رو حتما بکشونه وسط پیست اتوبان...

جمعیت، دورِ من و برادر داماد جمع شده بودن... دیگه توان بدنی مقاومتم شکسته شده بود و از ماشین اومده بودم پایین. برادر داماد، دستای منو گرفته بود و لاجَرم، با حرکاتِ موزونِ ایشون، بنده هم حرکت می‌کردم. هر چی می‌خواستم خودمو نجات بدم، مدعوینِ خانم و آقا که دورمون جمع شده بودن، به حساب نجابت و خجالت می‌ذاشتن و فریاد می‌زدن: «شاباش شاباش... شاباش شاباش...». آقایی از بین جمعیت اومد و یه دسته ده هزار تومانی ریخت رو سرِ من... با همون حالِ «چه‌گوارا»یی، چند تا از اسکناس‌ها رو، رو هوا زدم.

یواش یواش داشت خوشم میومد... خودم هم خیلی نرم، شروع کردم به ابداعاتی در حرکات برادر داماد و توانستم موجی از شیون و شادی رو در بین جمعیت به وجود بیارم که این باعث همون بحران جوزدگی شد که در ابتدا به واسطه مناظرات به وجود آمده بود. بعد از حدودِ شصت ثانیه، بنده «آماشالا... آماشالا» گویان، محفل رو گرم می‌کردم و عزیزان رو به پرداختِ «شاباش» ترغیب و تشویق می‌کردم و اسکناس گاز می‌زدم.

ناگهان فرمانده گردان کاروان عروسی، دستور حرکت رو صادر کرد... پریدم پشتِ ماشین و یکی دو ساعتی با دو نوگل نوشکفته، چرخیدیم تو اتوبان‌ها و جالب این که هر کاری هم کردیم، هیچکس نگفت بالای چشمتون ابروئه... حالا ببینیم تا مناظره بعدی، قسمتمون چیه.

قصه های گمشده - ۲۶ (این پاورقی روزهای فرد منتشر می‌شود)

آرش خوشخو

قصه عبرت آموز احمد لیستر

در ماشین نشسته بود و با حرکات دست و کلاه نیروهایش را برای ورود به باغ هدایت می‌کرد. وقتی آخرین نفر وارد باغی شد که فرامرز گفته بود متعلق به سرهنگ اعتمادی است، دست شایگان میان زمین و آسمان از حرکت ایستاد. یک لحظه انگار باد هم توقف کرد و صدایش را داد به صدای گلوله‌هایی که از دهانهٔ اسلحه‌ها شلیک شدند؛ در چند ثانیه، بیش از ده گلوله. من نگاهم را از شایگان برداشتم و به باغ نگاه کردم.

یکی از پارچه‌ها را روی سر فرخشاد انداختم و در ذهنم تصور کردم که چطور خون، جذب خیسی پارچه می‌شود و آرام آرام در میان بافت پارچه، نفوذ می‌کند. کم کم حس کردم بدنم دارد یخ می‌زند و روی تنم عرق سرد می‌نشیند. در جاده که می‌رفتیم، می‌دیدم فرخشاد سرش را به سمت محمدحسن و جمشید می‌چرخاند و بلندبلند کلمات انگلیسی با نام دختران لهستانی را تکرار می‌کند. بعد سر برمی‌گرداندم و از شیشه، چنارها را نگاه می‌کردم.

احمد میرسپاسی همان نقشی را برای رضاشاه داشت که مجدالدوله برای ناصرالدین شاه داشت. همین چهارشنبه درباره مجدالدوله برایتان نوشته بودیم. مرد همه کاره دوره قاجار. احمد میرسپاسی متولد ۱۲۷۲ بود و مرد زیرک و جوانی بود که در دوره احمدشاه زیر نظر مربیان فرنگی گواهینامه رانندگی و تعمیر اتومبیل را گرفت و شد راننده وثوق‌الدوله نخست وزیر بدنام قاجاری و بعد هم راننده احمدشاه. از قرار راننده‌های آن دوران کیا و بیایی داشتند و عوام با تحسین به مهارت‌های آنان خیره می‌شدند. بعد هم شد راننده رضاشاه و دل از دل سردار سپه برد. وقتی رضاشاه تاجگذاری کرد میرسپاسی را با درجه سروانی وارد ارتش کرد و مسئولیت وسایل نقلیه ارتش را به او سپرد. میرسپاسی در رفت و آمدهای دولتمردان به اروپا، نمایندگی ماشین‌های کشاورزی و بخصوص پمپ‌های آب را از کمپانی مشهور لیستر انگلیس به دست آورد و پول و پله‌ای هم به هم زد و اسمش را هم به احمد لیستر تغییر داد. او که دوتا زن داشت و دوتا پسر بزرگ به نام فرامرز و فرخشاد هم داشت برای نزدیکی بیشتر با دربار با نصرت‌الزمان امیرسلیمانی خواهر توران امیرسلیمانی همسر مطلقه رضاشاه ازدواج کرد و شد شوهرخاله غلامرضا پهلوی! نصرت‌الزمان مثل توران نوه همان مجدالدوله مشهور بود که قبلا ذکر خیرش شده بود. ستاره احمد لیستر رو به صعود بود و مدام ملک و املاکش بیشتر و بیشتر می‌شد. بخصوص احداث هتل فرد در میدان تجریش (که هنوز هم بقایایش مانده) و ساختمان بزرگی در میدان توپخانه که به مرکز پرورش افکار حکومت رضاشاه اختصاص پیدا کرده بود و بعدها رادیو از دل همین مرکز متولد شد.

تا اینجا همه داستان شیرین و رو به روشنی است ...اما...از دهه بیست این خانواده بزرگ ثروتمند رودرروی مجموعه‌ای از بدبختی‌ها و فلاکت‌ها شد. مسئله اصلی پسر بزرگ احمد یعنی فرخشاد لیستر بود. پسری خوش سیما و باسواد و خوش لباس که اموال پدر را می‌گرداند و کلاس زبان می‌رفت و از معاشرت با دختران آوازه خوان و آواره لهستانی در کافه‌های گرانقیمت تهران سیر نمی‌شد. اول از همه نصرت‌الزمان زن جوان احمد بود که به پسر خوانده‌اش دل باخت چرا که تقریبا همسن هم بودند.(فرخشاد ۲۲ سال داشت و نصرت‌الزمان ۲۸) از قرار نصرت‌الزمان در عشق فرخشاد، یکی دوبار توطئه‌هایی برای کشتن شوهرش ترتیب می‌دهد اما شکست می‌خورد. در این میان فرامرز پسر کوچک‌تر و کم هنر احمد هم به شدت به موفقیت‌های برادر بزرگ حسادت می‌کرد. چرا که فرامرز نه چهره خوبی داشت و نه استعدادی و پدر هم به وضوح فرخشاد را به فرامرز ترجیح می‌داد. پس توطئه رقم خورد. در ۱۹ آذر ۱۳۲۴ فرخشاد در راه رفتن از تجارتخانه پدر به کلاس زبان، ناپدید می‌شود. یک سال تلاش برای پیدا کردن فرخشاد به جایی نمی‌رسد و در این میان یک سوءقصد به خود احمد هم شکل می‌گیرد که به زخمی شدن او با گلوله ختم می‌شود. انتشار یک آگهی مرموز در روزنامه اطلاعات که در آن کسی نوشته بود که رقاصه لهستانی خانم چلا لوچینسکی که در نایت کلاب لولو در شمیران کار می‌کند سرنخ‌هایی درباره ناپدید شدن فرخشاد در دست دارد. پلیس به خانم چلا رجوع می‌کند و او می‌گوید که آخرین بار فرخشاد را با دوست قدیمی‌اش عباس ملک دیده است. عباس ملک در بازجویی می‌گوید که روز آخر همراه با فرامرز و سه تا از دوست‌های او به دنبال فرخشاد رفته‌اند اما عباس میانه راه پیاده شده است. پلیس فرامرز را دستگیر می‌کند و فرامرز بدون هیچ مقاومتی اقرار می‌کند که با ضربات پتک، فرخشاد را داخل اتومبیل کشته و به کمک سه تا از دوست‌هایش جسد او را داخل چاهی در محله ونک انداخته‌اند. محاکمه جنجالی فرامرز و شرکا شروع می‌شود اما وکلای فرامرز اعترافات اولیه او را انکار می‌کنند و دادگاه در نهایت مجبور می‌شود حکم به تبرئه فرامرز بدهد. اما احمد لیستر با این موضوع کنار نیامد. پسرش را فرا خواند و به او گفت اگر پیش پلیس برود و دوباره حقیقت را اعتراف کند کلیه املاک خود را به نام او می‌کند و بعد هم به عنوان ولی دم رضایت می‌دهد تا او تبرئه شود. فرامرز در طمع ثروت پدر قبول می‌کند و دوباره در سال ۱۳۲۷ در دادگاه حاضر می‌شود و اعتراف می‌کند و می‌گوید که حتی برای این که سریعا به وارث ثروت پدر تبدیل شود آن سوءقصد به جان احمد لیستر هم کار او بوده! کلا جانوری بوده است این استاد فرامرز لیستر! پدر اما برخلاف وعده خود رضایت نمی‌دهد و فرامرز محاکمه می‌شود و احمد هم سرخورده از بازی روزگار و در غم پسر بزرگش، بعد از آنکه سهم همسران و دخترانش را از اموال خود می‌دهد، بقیه اموالش را وقف می‌کند و چشم از مال دنیا می‌پوشاند. از او مجموعه دارالایتام فدک واقع در باغ عقیق کرج (می‌گویند که بیش از هزار یتیم در این مجموعه به مدارج بالای تحصیلی و اجتماعی رسیده‌اند)، تعمیرگاه لیستر در خیابان قزوین، و چندین ساختمان مشهور دیگر باقی مانده که همه توسط موسسه فرهنگی لیستر وقف شده‌اند. مشهور است که از همه مهم‌تر مسجد لیستر در کرج است: «لیستر نام انگلیسی و عجیبی برای مسجد است. معماری‌اش هم عجیب است. گنبد ندارد. ستون ندارد. در و دیوارش پر است از شعرهای فارسی نغز و پندانه. یک آب انبار عجیب و تکنیکی هم دارد.»

احمد میرسپاسی یا همان احمد لیستر در سال ۱۳۵۰ و در سن ۷۸ سالگی درگذشت. جالب آنکه پسر جنایتکارش فرامرز حتی بعد از مجموعه‌ای از اعترافات صریح، به جرم معاونت در قتل برادر فقط چهار یا پنج سال حبس را تحمل کرد. ولی خب هیچ کسی از سرنوشت فرامرز لیستر بعد از آزادی خبری ندارد. او با شانه‌های خم شده از گناه و تبهکاری، در پهنه تاریخ گم شده است.

سایت‌نگار

لیلا و داریوش و شوستر و امیرمهدی ژوله

سعید رجبی فروتن از مدیران سینمایی سابق در کانال شخصی خود نوشت؛ راستی آزمایی ادعای زاکانی نامزد انتخابات ریاست جمهوری در مناظره سوم با موضوع فرهنگ و هنر. زاکانی معتقد است فیلم سینمایی بی‌بدن محصول شهرداری تهران پرفروش‌ترین فیلم اجتماعی سینمای ایران است. بر اساس داده‌های آماری سمفا درگاه اینترنتی فروش فیلم، «بی‌بدن» محصول سازمان فرهنگی و هنری شهرداری تهران، موفق به جذب ۷۴۳۵۷۰ تماشاگر در سال جاری شد.

حال آنکه فیلم سینمایی ملاقات خصوصی تولید سال ۱۴۰۰ با موضوع اجتماعی در سال ۱۴۰۱ توانست ۸۶۵۲۴۹ تماشاگر را به سینماها بکشاند.

در تازه‌ترین اقدام، مجلس علیای تاجیکستان روز چهارشنبه ۱۹ ژوئن لایحه ممنوعیت شرکت کودکان در جشن‌های دو عید فطر و قربان و همچنین حجاب اسلامی را تصویب کرد.

بررسی این طرح که حجاب به سبک مسلمانان ساکن خاورمیانه را هدف قرار داده است، از هشت مه آغاز شده بود.

بنابراین نمایندگان مجلس علیای تاجیکستان در مصوبه خود، واردات، فروش، پوشیدن و تبلیغ آنچه را که «لباس‌های بیگانه با فرهنگ تاجیکستان» نامیده‌اند، ممنوع کردند.

در این مصوبه از سبک حجابی که از خاورمیانه وارد آسیای میانه شده به عنوان نماد «اسلام‌گرایی افراطی» نام برده شده است.

پیش از این، مجلس نمایندگان تاجیکستان (مجلس سفلی) لایحه ممنوعیت حجاب را در ۸ ژوئن تصویب کرده بود.

اگرچه پوشیدن برقع در تاجیکستان ممنوع شده است اما زنان این کشور می‌توانند روسری‌های خود را به سبک سنتی به سر داشته باشند. بر اساس اصلاحاتی که در قانون تنظیم سنت‌ها و جشن‌ها صورت گرفته است، زنانی که از این قانون پیروی نکنند ۷۴۰ دلار جریمه می‌شوند. همچنین جریمه اشخاص حقیقی که از این قانون تخطی کنند معادل ۵ هزار و ۴۰۰ دلار است.

برترین‌ها: «داریوش» با بازی و کارگردانی هادی حجازی‌فر به زودی وارد شبکه نمایش خانگی خواهد شد و در این سریال از ترانه «یاور همیشه مومن» داریوش اقبالی (خواننده قبل از انقلاب) استفاده شده است. همین مورد باعث شد تا این خواننده در کنسرت هفته اخیرش نسبت به استفاده از این ترانه اعتراض کند و آن را «بی‌شرمی» بنامد. البته داریوش در حین صحبت‌هایش یک گاف داده و تلویزیون را به جای یکی از پلتفرم‌ها محل پخش این سریال معرفی کرده است.

گفت‌وگوی خبر آنلاین با لیلا زیباکلام دختر زیباکلام درباره مسئله سرطان او و شیوه معالجه‌اش در دوران بازداشت. لازم به ذکر است که بیست و سوم اردیبهشت ماه بود خبر اجرای حکم دکتر صادق زیباکلام رسانه‌ای شد و او در روزی که قرار بود از کتابش با عنوان «چرا شما را نمی‌گیرن و آخرش چی میشه» رونمایی کند راهی زندان اوین شد:

خدا را شکر وضعیت عمومی‌شان خوب است. حدود ۲۰ روز پیش که برای مرخصی آمده بودند، شیمی‌درمانی‌شان را انجام دادند. البته الان بر اساس پروتکل درمانی جدیدی که توسط دکترشان تجویز شده، تزریق بابا باید هر ۲۸ روز انجام شود که ان‌شاءالله برای این پروتکل درمانی جدید هم مسئولین زندان همکاری لازم را برای اعطای مرخصی و ادامه روند درمان داشته باشند.

به هر حال محیط زندان و استرس و شرایطی که آنجا وجود دارد قطعا به روند درمان کمک نمی‌کند.

تا به الان فکر می‌کنم سه بار ملاقات داشتیم؛ روزهای دوشنبه روز ملاقات است و البته زمان‌هایی که تعطیل رسمی است ملاقات هم تعطیل می‌شود که تا به الان دو تا دوشنبه تعطیل بوده. اما در روزهای دیگر ملاقات انجام شده و خیلی هم رفتار محترمانه‌ای داشته‌اند.

داروهای بابا و وسایلی که لازم داشتند را گذاشتند که در اختیارشان بگذاریم و برایشان بفرستیم.

واقعیت این است که تا چند روز پیش که توئیت دکتر دهباشی منتشرنشده بود، کسی از بیماری بابا مطلع نبود و اکثر خبرنگاران، همکاران بابا و حتی خود قوه قضائیه هم در جریان نبودند. البته خود بابا دوست نداشتند که خیلی این موضوع بولد شود. اما از چند روز پیش که این داستان اتفاق افتاد و این توییت زده شد و البته پشت سر آن توییت خانم آذر منصوری که البته به اشتباه مطرح کرده بودند که بابا ظرف این یک ماه که به زندان مراجعه کردند دچار این بیماری شده‌اند، یک موج رسانه‌ای در حمایت از بابا و تقاضا برای آزادی‌شان در رسانه‌ها، میان همکارانشان و در رسانه‌ها و فضای مجازی به راه افتاد.

فکر می‌کنم این موج به بیشتر دیده شدن خبر دستگیری و زندانی شدن بابا که تقریبا به‌جز یکی دو روز اولی که ایشان روانه اوین شده بودند در بایکوت خبری بود کمک بسزایی کرد. ظرف این دو، سه روزه تحرک و جنب و جوش زیادی برای آزادی بابا شکل گرفته، مثلا یک گروهی تشکیل شده که هسته اصلی آن دانشجویان قدیمی بابا، اساتید دانشگاه علوم سیاسی و همکاران سابق بابا هستند و نکته جالب این است که افراد متعددی از رشته‌ها و مشاغل دیگر هم به این گروه پیوسته‌اند و اسامی‌شان را ذیل این درخواست آزادی بابا نوشته‌اند.

البته فشار افکار عمومی مثل شمشیر دو لبه است و بعضا می‌تواند منجر به سخت‌تر شدن شرایط شود اما تا به الان سیگنال‌هایی که ما گرفتیم به نظر مثبت بوده. به‌نظر می‌رسد حسن نیت برای همکاری و رفع مشکل وجود دارد.

روزی که بابا رفتند دادسرای فرهنگ رسانه و به ایشان ابلاغ شد که باید بروند اوین برای اجرای حکم، دکتر آقایی، معاون دادستان را از شرایط بیماری‌شان مطلع کردند، ولی آن موقع دیگر حکم ابلاغ شده بود و نمی‌شد کاری کرد.

بله؛ تمام آزمایش‌ها و اسکن‌های بابا در اختیار دادستانی و زندان قرار گرفته و از طرف یک کمیته پزشکی متشکل از دو یا سه نفر دکتر از طرف پزشکی قانونی آمدند زندان و بابا را معاینه کردند و اسکن‌ها و آزمایش‌ها را دیدند.

در زندان هم بابا مثل همیشه مشغول نوشتن هستند و تا الان دو تا دفتر صد برگ از خاطرات زندان نوشته و خودش به شوخی می‌گفت می‌خواهم وقتی آمدم بیرون، جلد دوم چرا شما را نمی‌گیرند را بنویسم و بگویم: «چه شد شما را گرفتند».

خبر آنلاین نوشت: جلیلی وقتی درباره حجاب زنان ایرانی صحبت می‌کرد، به خاطرات مورگان شوستر اشاره کرد و گفت: «مورگان شوستر ۱۰۰ سال پیش ۱۱ ماه در ایران بوده و از عظمت زنان محجبه و مسلمان می‌گوید و در کتاب خودش می‌نویسد باید به عزت زن محجبه ایرانی درود بفرستیم.»

منظور جلیلی، کتاب «اختناق در ایران» است که به خاطرات شوستر در ایران می‌پردازد. اما او مدت زمانی که شوستر در ایران بوده را به اشتباه ۱۱ ماه گفت؛ در حالی که طبق کتاب اختناق در ایران، او ۸ ماه در ایران به عنوان مستشار اقتصادی بوده که نهایتا با دستور روس‌ها از ایران اخراج شد.

اما جلیلی تنها به نقل قول درباره «زن محجبه ایرانی» پرداخته و ماجرایی که شوستر به زن محجبه ایران درود می‌فرستد، مربوط به مبارزه آنها برای آزادی است و ربطی به حفظ حجاب ندارد؛ چرا که بعد از این درود، شوستر به سنت‌های جامعه حمله می‌کند. شوستر نوشته است: «رئیس مجلس پذیرفت که با نمایندگانی از جانب زنان صحبت کند. در سرسرا با آنها ملاقات کرد و این مادران و همسران و دختران خانه‌نشین برای اینکه او و همکارانش در عزم آنها تردید نکنند، تپانچه‌ها را نشانش دادند و قسم خوردند که اگر مجلس از وظیفه حفظ آزادی و شرف ملک و ملت ایران کوتاه بیاید با دست خود، شوهران و پسرانشان را می‌کشند و خود را هم در کنار آنها هلاک می‌کنند. هرچند مزدوران روس یکی دو هفته بعد در کودتایی مجلس را نابود کردند، مجلس بدون ننگ وطن‌فروشی از میان رفت.

آیا جا ندارد بر عزت زن محجبه ایران درود بفرستیم؟ زنی که همچنان اسیر سنت‌های دست‌وپاگیراست، زنی که هنوز بازیچه میل و هوش مردان است، زنی که از همه فرصت‌های تحصیل متناسب با آرمان‌های امروزی محروم است، زنی که هنوز پاییده می‌شود و تودهنی می‌خورد و رانده می‌شود؛ با این همه از جام آزادی‌خواهی سیر می‌نوشد و سهم خود را به وطنش ادا می‌کند.»

بلافاصله بعد از پایان لیگ برتر، مالکان دو باشگاه تراکتور و نساجی اعلام کردند که کناره‌گیری کرده و قصد واگذاری دارند. این موضوع برای چندمین بار طی سال‌های اخیر به راه افتاده و هر بار رضا حدادیان و محمدرضا زنوزی تحت فشار قرار می‌گیرند، چنین تاکتیکی را اجرایی کرده و از این طریق از زیر بار فشار فرار می‌کنند.

نمونه آن را می‌توان اکنون در تراکتور دید که عنوان شده قصد واگذاری دارند اما کمتر کسی است که نداند این اتفاق روی نمی‌دهد و مصداق آن هم قیمت گذاری سنگینی است که درباره این تیم انجام شده. اگر واقعا می‌خواهند تراکتور را واگذار کنند، بهتر است یک سال هزینه‌های این تیم را پرداخت شده و آن را در اختیار دیگر نفراتی که مدیریت فوتبال بلد هستند بگذارد.

این اتفاق هم اکنون در نساجی و توسط رضا حدادیان نیز در حال تکرار است. مالک هواپیمایی وارش که تیمش عمدتا در رده‌های دوازدهم تا شانزدهم بوده، به محض اینکه فدراسیون اعلام کرد ورزشگاه شهید وطنی شرایط میزبانی ندارد، دوباره کناره‌گیری کرد چون تصور می‌کند مسئولان شهری باید این استادیوم را بازسازی کنند. این حرف کاملا درست است اما اینکه حدادیان هر بار بخواهد با اهرم فشار مردم و هوادار دلهره در دل آنها ایجاد کند، یک اشتباه استراتژیک به شمار می‌رود.

برترین ها نوشت: طی روزهای اخیر، اخباری منتشر شده مبنی بر این که علیرضا قربانی می‌خواهد در تخت جمشید کنسرت برگزار کند، خب قربانی طی سال‌های اخیر محبوبیت زیادی دست و پا کرده، بخش‌های زیادی از مخاطبان موسیقی، جنس کار او را دوست دارند، او هم طوری اجرا می‌کند که هم علاقه‌مندان موسیقی اصیل ایرانی دوستش دارند و هم مخاطبان عام.

حالا فارغ از این حرف‌ها اجرای کنسرت توسط یک خواننده پر مخاطب در تخت جمشید البته که جنبه‌های مثبت دارد، اما نگران تخت جمشیدی هستیم که طی سال‌های اخیر مورد بی‌مهری مسئولان قرار گرفته، مثل پاسارگاد و اساسا هر مکان باستانی دیگری که انگار برخی از مسئولین دوست ندارند پایدار بماند. تخت جمشید بی نهایت الهام بخش و دوست داشتنی است، تماشایش لرزه بر اندام هر ایرانی می‌اندازد اما اگر قرار باشد آن حجم جمعیت بدون تدبیر خاص رهسپار آنجا شود، قبول کنید که کمی نگران‌کننده است. مگر ما چند تخت جمشید داریم؟ اصلا جهان مگر چند مکان این شکلی دارد، کاش خود قربانی بیاید و توضیحاتی دهد و کمی از حجم نگرانی‌ها کم کند.

صحبت‌های امیرمهدی ژوله خبرساز شده. او که مهمان برنامه عادل فردوسی‌پور بود جمله‌ای را در این برنامه گفت که در فضای مجازی مدام بازنشر می‌شود: «تیم ملی فرانسه اگر حذف شود امباپه با جت شخصی‌اش در ویلا استراحت می‌کند من چرا باید با تورم ۶۰ درصد برای آن غصه بخورم؟»

اما خب این جمله که در ابتدا کمی تلخ به نظر می‌آمد حالا با ابعاد گسترده‌تری تبدیل به محل بحث کاربران و صاحب‌نظران شده. این که اصلا چرا باید فوتبال را تا این حد تقلیل بدهیم که نتوانیم از آن لذت ببریم و یا اینکه با این دیدگاه از هیچ چیزی نمی‌توان لذت برد.

بهمن شیرمحمد، منتقد سینما در نقد ژوله می‌نویسد: چطور کسی مثل امیر مهدی ژوله که از قضا فیلمنامه نویس هم هست چنین اراجیفی درباره فوتبال می‌گوید؟ چطور نمی‌فهمد با چنین منطقی می‌شود مثلا سینما و اصولا هر چیزی که کارش سرگرم کردن است را هم زیر سوال برد؟ می‌توان به جای سرگرم شدن با کارهایی که خودش نوشته در کنجی نشست و غصه خورد که فکر نان باش که خربزه آب است. چطور نمی‌فهمد همان امباپه‌ای که درباره‌اش حرف می‌زند در زمین فوتبال برای تماشاگر در نقش یک بازیگر است؟ تا حالا نشده شمای فیلمنامه‌نویس برای سرنوشت تلخ فلان شخصیت در یک فیلم سینمایی غصه بخوری؟ در آن لحظه به زندگی واقعی بازیگر و حقوق احتمالی‌اش فکر کرده‌ای؟ این که از خاورمیانه‌ای بودن و تورم شصت درصد حرف می‌زنی به خودت مربوط است اما لذت بردن از سرگرمی نافی رنج و غم روزگار ما نیست که اتفاقا شاید تنها راه برای تحمل کردنش است.

شهر دوبی در کشور امارات متحده عربی، در فهرست گران‌ترین شهرهای خاورمیانه برای مهاجران، رتبه اول را کسب کرده است.

به گزارش دانشگاه «مرسر» آمریکا، دوبی با سه پله صعود نسبت به سال ۲۰۲۳، در رتبه پانزدهم جهان قرار گرفته است. در همین فهرست شهرهای هنگ کنگ و سنگاپور در رتبه‌های اول و دوم قرار دارند و چند شهر در کشور سوئیس از جمله زوریخ، ژنو و بازل، نیز در بالای جدول به عنوان گرانترین شهرهای جهان ارزیابی شدند. شهر نیویورک در آمریکا در رتبه هفتم قرار دارد.

در مراسم نکوداشت زنده‌یاد عباس کیارستمی به مناسبت زادروز این هنرمند فقید در موزه سینما فیلم «هفتاد و شش دقیقه و پانزده ثانیه با عباس کیارستمی» ساخته سیف‌الله صمدیان به نمایش درآمد. صمدیان پس از اتمام فیلم گفت:

هنگامی که تیتراژ پایانی این فیلم بر زمینه سیاه نقش بست، خانم لیلی گلستان به من گفت که با این فیلم من را به گریه انداختی. چیزی در حدود سی سال، من در تمام سفرها، جشنواره‌ها و نمایشگاه‌ها کنار کیارستمی بودم و ما در کنار یکدیگر تصویر را نفس کشیدیم. زمانی که در پاریس هواپیمای حامل کیارستمی را به ایران می‌آوردیم، ساعات بسیار تلخی بر من گذشت زیرا من در بخش مسافران نشسته بودم و کیارستمی در قسمت بار هواپیما حمل شد. من حتی بر سر تدفین و مزار او نیز نتوانستم حضور پیدا کنم.

صمدیان خاطرنشان کرد: یک ماه بعد از خاکسپاری، بهمن کیارستمی از سانفرانسیسکو زنگ زد و گفت آلبرتو باربارا رئیس جشنواره ونیز می‌خواهد برای کیارستمی مراسم بزرگداشتی برگزار کند و نیاز به تهیه فیلمی جدید است. تنها یک ماه به آغاز آن دوره از جشنواره باقی مانده بود. باربارا با من تماس گرفت و گفت می‌خواهم بزرگترین ریسک دوران کاری خود را انجام دهم و فیلمی که هنوز ساخته نشده است را در کاتالوگ جشنواره قرار دهم! احساسات او من را تحت تاثیر قرار داد و طی بیست و چهار ساعت از دوستانم در دفتر خواستم تا فیلم‌های مربوط به کیارستمی که تهیه کرده بودم را در اختیارم قرار دهند. از میان آن‌ها، من ابتدا و انتهای فیلم را پیدا کردم و کمی خیالم راحت شد. این فیلم طی بیست و پنج شبانه روز آماده شد.

داشبورد

نیسان سیلفی رویت شد

یک سدان وارداتی ژاپنی جدید احتمالا وارد می‌شود. نیسان سیلفی وارداتی تیپ «مکس ادیشـــن – Max Edition» با چهره بعد از فیس لیفت است. مهم‌ترین تغییرات نیسان سیلفی مکس در نسخه فیس لیفت جدید، طراحی جدید جلوپنجره، طراحی جدید زیر سپر عقب و طراحی کاملا جدید کنسول میانی این خودرو است. نیسان سیلفی مکس وارداتی از پیشرانه ۱/۲ لیتری سه سیلندر در کنار یک موتور الکتریکی نیرو می‌گیرد که حداکثر توان کارکرد مجموع این قوای محرکه به ۱۳۶ اسب بخار قدرت و ۳۰۰ نیوتن متر گشتاور می‌رسد که از طریق یک گیربکس تک ســرعته E-CVT به محور جلو منتقل می‌شود. وزن این ســدان نیسان به ۱۴۶۰ کیلوگرم می‌رسد و مصرف ســوخت ترکیبی آن در سیکل هایبرید ۴/۵ لیتر است که در ترکیب با ظرفیــت ۴۱ لیتری مخزن ســوخت آن می‌تواند پیمایش حدود ۹۰۰ کیلومتری را برای این خودرو امکان‌پذیر کند. طول این سدان نیسان به ۴۶۵۲ میلیمتر می‌رســد و فاصله بین دو محور آن ۲۷۱۲ میلیمتر است که فضای پای به مراتب بهتری از ســدان رقیبی مانند تویوتا کرولا ارائه می‌کند. سیستم تعلیق این خودرو در جلو از نوع مستقل مک فرسون و در عقب از نوع میله پیچشی نیمه مستقل است. همچنین فضای بار نیسان ســیلفی مکس وارداتی به ۵۴۰ لیتر می‌رسد که تقریبا نزدیک به فضای بار کراس اوور متوسطی مانند نیسان X-Trail است. زیر این سدان تایرهای ۵۰/۲۱۵ با رینگ‌های آلومینیومی ۱۷ اینچی قرار گرفته است.

دنده معکوس

موتورهای برقی ایرانی به بازار می‌آیند

سرپرســت معاونت حمل و نقل وزارت صنعت، معدن و تجارت از تولید ۴۰۰ هزار دستگاه موتورسیکلت برقی در دستور کار وزارت صمت خبر داد. «احمد آقایی» اظهار داشت: برنامه وزارت صمت تولید حداقل ۴۰۰ هزار دستگاه موتورسیکلت برقی است که با حمایت‌های این وزارتخانه و توسط بخش خصوصی انجام می‌شود. سرپرست معاونت حمل و نقل وزارت صمت افزود: با بیان اینکه سال ۱۴۰۳ برنامه تولید یک میلیون دستگاه موتورســیکلت را داریم، افزود: حدود ۶۰۰ هزار موتورسیکلت در سال ۱۴۰۲ تولید شد. وی با بیان اینکه در حال حاضر در حدود ۱۲ میلیون و ۵۰۰ هزار موتورسیکلت در کشــور تردد می‌کنند، گفت: بخشی از این موتورسیکلت‌ها فرسوده اســت. آقایی بیان داشــت: به دنبال آن هســتیم که در حوزه جایگزینی موتورسیکلت‌های فرسوده، مستقیم در حوزه موتورسیکلت‌های برقی ورود کنیم.

نیش‌ترمز

فروش خودرو صفر شد

رئیس اتحادیه نمایشگاه‌داران گفت: کاهش قیمت دلار به کاهش قیمت خودرو در بازار انجامیده و این شرایط، اوضاع ناخوشایندی را برای نمایشگاه‌داران و فروشندگان خودرو رقم زده است. به گزارش خبرآنلاین، بررسی روند بازار خودرو، از رکود بیشتر بازار حکایت دارد؛ این در شــرایطی اســت که قیمت‌ها در روندی نزولی قرار دارد. اسد کرمی، رئیس اتحادیه دارندگان نمایشــگاه‌ها و فروشندگان خودروی تهران درباره وضعیت بازار خودروی کشور، با اشاره به افت چشمگیر قیمت‌ها، می‌گوید: کاهش قیمت دلار به کاهش قیمت خودرو در بازار انجامیده و این شــرایط، اوضاع ناخوشایندی را برای نمایشگاه‌داران و فروشندگان خودرو رقم زده است. به گفته او، از ۱۵ خرداد تاکنون قیمت‌ها سیر ریزشی گرفته و اکنون با کاهش ۳۵درصدی قیمت انواع خودروهای خارجی و کاهش ۲۵درصدی خودروهای داخلی مواجه هستیم. کرمی متذکر می‌شود: بازار همچنان راکد اســت و اقدام دولت به واردات خودرو و فراهم آمدن امکان ثبت‌نام برای خودروهای وارداتی به این دلیل که در شمار محدود صورت گرفته است، نتوانست آنچنان که باید تغییر مطلوبی در بازار ایجاد کند زیرا بازار خودرو برای متعادل شدن نیاز به عرضه گسترده‌تری دارد. آن‌طور که گزارش‌ها نشان می‌دهد، طی یک هفته گذشته پراید ۱۵۱ SE مدل ۱۴۰۳ در بازار خودرو با کاهش ۳ میلیون تومانی به قیمت ۳۳۲ میلیون تومان و پراید ۱۵۱ SE مدل ۱۴۰۲ نیز با افزایش یک میلیون تومانی به قیمت ۳۱۸ میلیون تومان به فروش می‌رفت. در این میان، قیمت پژو ۲۰۶ تیپ ۳ پانوراما مدل ۱۴۰۲ در بازار بدون تغییر، ۶۴۵ میلیون تومان قیمت خورده است. پژو ۲۰۷ دنده‌ای مدل ۱۴۰۳ اما با افزایش ۱۵ هزار تومانی، ۷۵۵ میلیون تومان به فروش رفت. این در حالی است که پژو ۲۰۷ پانوراما اتوماتیک TU۵P مدل ۱۴۰۳ با افزایش ۱۰ میلیون تومانی، یک میلیارد و ۱۰ میلیون تومان به فروش رفت. پژو ۲۰۷ تیپ ۵ مدل ۱۴۰۲ نیز بدون تغییر با افزایش ۵ میلیون تومانی، ۶۶۰ میلیون تومان قیمت پیدا کرد. اما پژوپارس ELX-TU۵ مدل ۱۴۰۲ با افزایش ۷ میلیون تومانی به قیمت ۸۰۰ میلیون تومان رسید. پژوپارس LX مدل ۱۴۰۲ هم با کاهش ۲ میلیون تومانی، ۸۴۵ میلیون تومان قیمت پیدا کرد.

پیکارجوی ایتالیایی در راه ایران

معرفی «فیات E۶۰۰» که ثبت سفارش شده و قرار است در کشورمان عرضه شود اما هیچ کس نمی‌داند این اتفاق چه زمانی رخ می‌دهد!

ارسلان سلیمانیان | بازار خودروی این روزهای کشور را می‌توان به «چهارشنبه بازاری» تشبیه کرد که نه متولی دارد و نه انضباط. از یک سو، خودروسازان وطنی هرطور که دلشــان می‌خواهد قیمت محصولات را دستخوش تغییر می‌کنند و از سویی دیگر، واردکنندگان خودرو در یک بلاتکلیفی محض به‌ســر می‌برند. نه قوانین واردات به‌طور دقیق مشــخص و اجرایی می‌شود و نه مشتریان تحلیل درستی از آینده بازار دارند. شرایط سیاسی کشور و نزدیک شــدن به موعد انتخابــات چهاردهمین دوره ریاست‌جمهوری نیز مزید بر علت شده تا رکود نسبی بر بازار حکمفرما شود. در این میان هراز چندگاهی، اخبار و شایعاتی از عرضه محصولات جدید به گوش می‌رسد که معلوم نیست در عمل تا چه اندازه رنگ واقعیت به خود بگیرند. جدیدترین محصول غیرچینی که گفته شده «به زودی» روانه ایران می‌شود، محصولی اروپایی به نام فیات E۶۰۰ بوده که پس از بــرادر کوچک‌تر خود یعنی مدل ۵۰۰ قصد ورود به بازار کشورمان را دارد.

بامزه، جذاب و کارآمد

فیات E۶۰۰ یک کراس‌اوور برقی به شــمار می‌آید که استایل ظاهری آن بی‌شباهت به خودروهای هاچ‌بک نیســت. این خودرو در کلاس کراس‌اوورهای سایز کوچک شهری قرار می‌گیرد و فضایی نســبتا قابل توجه را برای خانواده‌ها به ارمغان می‌آورد. به طوری که صندوق بار این خودرو با ظرفیت ۳۶۰ لیتری، فضای کافی را برای سفرهای طولانی در اختیار سرنشــینان قرار می‌دهد. شکل و شــمایل ظاهری E۶۰۰ را باید ادامه‌دهنده زبان طراحی جدید فیات دانســت که این زبان را پیشتر در مدل ۵۰۰ دیــده بودیم. خطوط نرم و ســیال به همراه چراغ‌های دایــره‌ای شــکل، از E۶۰۰، خودرویی بامزه ساخته که می‌تواند طیف گسترده‌ای از جوانان و زنان را تحت تاثیر قرار دهد. در فضای داخل کابین نیز با همان طراحی آشــنای مدل ۵۰۰ مواجه هســتیم که این بار امکانات بیشتری به آن اضافه شده. شرکت فیات تاکید زیادی روی کیفیت متریال به‌کاررفته در این خودرو دارد. هرچند تجربه ثابت کرده خودروهای اقتصادی ایتالیایی در موضوع کیفیــت، هرگز به پای محصــولات ژاپنی و آلمانی نمی‌رسند. فیات E۶۰۰ در دو نسخه RED (پایه) و LAPRIMA (فول آپشن) عرضه می‌شود که شنیده شده نمونه‌های وارداتی به کشور از نوع فول آپشن خواهند بود. همچنین مشــتریان فیات می‌توانند این خودرو را از بین ۸ رنگ بدنه و ۳ نوع تریم داخلی سفارش دهند.

پیشرانه برقی مدرن

فیات E۶۰۰ به یک پیشرانه تمام برقی ۱۵۶ اسب بخاری مجهز شده است. این پیشــرانه می‌تواند E۶۰۰ را طی مدت ۹ ثانیه از حالت سکون به مرز سرعت ۱۰۰ کیلومتر برساعت برساند. پیشرانه مذکور دارای پکیج باتری ۵۴ کیلووات ســاعتی بوده که یکی از کارآمدترین باتری‌ها در خودروهای برقی به حساب می‌آید. ضمن اینکه برد مسافت این خودرو ۴۰۰ کیلومتر اعلام شده است. ناگفته پیداســت که یکی از مهمترین چالش‌های خودروهای برقی، مدت زمان شــارژ کامل این محصولات بوده که مهندسان فیات با طراحی سیستم شارژ هوشمند کاری کرده‌اند که E۶۰۰ در کمتــر از ۳۰ دقیقه به میزان ۸۰ درصد شارژ و آماده حرکت شود.

بازار فروش

نســخه پایه فیات E۶۰۰ بــا قیمت ۳۵ هــزار یورو در بازارهای جهانی عرضه می‌شــود. نســخه فول آپشن یا همان LAPRIMA هم قیمــت ۴۱ هزار یورویی دارد و این یعنی E۶۰۰ ارزان‌تر از رقبــای آلمانی خود خواهد بود. اما همه می‌دانیم که حســاب بازار ایران از بازارهای جهانی جداست! با توجه به شرایط آشفته بازار داخلی، پیش‌بینی می‌شود این کراس‌اوور ایتالیایی با قیمت بالای ۵ میلیارد تومان (و شاید بیشتر!) به دست مشتریان ایرانی برسد. البته اگر تا زمان عرضه این خودرو در ایران، قیمت ارز جهش‌های آنچنانی را تجربه نکند!

گاراژ

شاهین جوانان چه مشخصاتی دارد؟

بعد از آریا به احتمال زیاد از شاهین جوانان رونمایی می‌شود

گروه خودروسازی سایپا در اندیشه عرضه قدرتمندترین تیپ شــاهین با نام شــاهین جوانان در آینده نزدیک است. این خودرو احتمالا بعد از آریا عرضه خواهد شد. بر اساس جدیدترین اخبار خودرو، به‌نظر می‌رسد گروه خودروسازی ســایپا قصد دارد به‌زودی برنامه توسعه و عرضه قدرتمندترین تیپ شاهین با نام شاهین جوانان را در دستور کار خود قرار دهد. آنطور که اطلاعات فعلی حکایت دارند، برنامه سایپا این است که بلافاصله بعد از اتمام پروژه کراس‌اوور آریا به سراغ این نسخه از شاهین برود و آن را به‌عنوان قوی‌ترین تیپ این سدان پرفروش روانه بازار کند. البته این یعنــی حداقل این خودرو را تا سال ۱۴۰۵ در دسترس نخواهیم داشت.

مشخصات فنی شاهین جوانان

به گزارش گجت‌نیوز، به‌نظر می‌رسد شاهین جوانان قرار است از پیشرانه N۲۰ شــرکت مگاموتور که در آریا هم به‌کار رفته، استفاده کند. پیشرانه‌ای که توسط شرکت چینی DAE تولید می‌شود و در واقع از همان الگوی کلی طراحی و توسعه موتورهای میتسوبیشی برخوردار است. البته گفته می‌شود شــاهین جوانان قرار است به نسخه GDI این پیشرانه مجهز شود؛ حال آنکه کراس‌اوور آریا قرار است با نسخه MPI تولید شود. نسخه MPI قادر به ارائه قدرت ۱۴۷ اسب بخار و گشتاور ۲۰۴ نیوتن‌متر است و از فناوری زمان‌بندی متغیر سوپاپ‌ها نیز بهره می‌برد. با این وجود انتظار می‌رود نسخه GDI این پیشرانه که برای شــاهین جوانان در نظر گرفته شده، از مشخصات فنی و خروجی‌هــای به‌مراتب بهتری برخوردار باشــد. انرژی تولید شده توسط این پیشرانه را هم یک گیربکس شش سرعته اتوماتیک AT ساخت DAE به چرخ‌های جلو خودرو می‌رساند. البته گفته می‌شود این جعبه‌دنده، تغییراتی نسبت به گیربکس آریا در بخش مبدل گشتاور و کالیبراسیون خواهد داشت. جعبه دنده مورد بحث از خلاص‌کن اتوماتیک برای شرایط توقف بهره‌مند است و در مجموع به‌عنوان یکی از گیربکس‌های نسل جدید AT، عملکرد خوبی دارد. البته بد نیست بدانید این دقیقا همان کد گیربکسی است که در تارا استفاده شده اما عملکرد آن ممکن است به تناسب نوع کالیبره، فرق داشته باشد.

طراحی کابین و امکانات

گفته می‌شود طراحی کابین شاهین جوانان با شاهین G و شاهین پلاس متفاوت است. با این وصف و البته بر اساس اطلاعات فعلی، گمان می‌رود در طراحی داخلی این سدان از سبک طراحی آریا الگوبرداری شده باشد و این یعنی باید شاهد استفاده از متریال سافت تاچ و نرم جدید با ارگونومی مناســب‌تر و البته طراحی مدرن‌تر نسبت به دیگر نسخه‌های شاهین باشیم. در بحث امکانات رفاهی و ایمنی تصور می‌شود این خودرو به‌عنوان سدان پرچمدار سایپا از مواردی چون سیستم کنترل پایداری، نمایشگر مالتی‌مدیا، کلاستر دیجیتال، استارت دکمه‌ای، دسته‌دنده الکترونیکی، ترمز پارک برقی، اتوهلد، رادار نقطه کور، چهار کیســه هوا، گرم‌کن صندلی‌های جلو، صندلی برقی راننده و غیره برخوردار باشد. در پایان باید گفت در حال حاضر دقیقا مشــخص نیست که نسخه جدید شــاهین چه زمانی و با چه قیمتی عرضه خواهد شد؛ اما همانطور که گفتیم با توجه به برنامه سایپا برای پیگیری برنامه تولید آن بعد از اتمام پروژه آریا، باید زمانی در سال ۱۴۰۵ یا بعد از آن را در نظر داشته باشیم.

وب گردی

ترفند افزایش خنک‌کنندگی کولر خودرو

ایسکانیوز نوشت: گرمای تابستان می‌تواند رانندگی را به تجربه‌ای ناخوشایند تبدیل کند اما با چند راهکار ساده می‌توانید کولر ماشین خود را خنک‌تر کرده و از رانندگی در گرمای تابستان لذت ببرید. کولر ماشین بخشی مهم از اتومبیل و سیســتم تهویه مطبوع به حساب می‌آید که وظیفه خنک‌سازی و تنظیم دمای داخل کابین را برعهده دارد و رانندگی در ایام گرم سال را قابل تحمل می‌کند. خنک‌تر شــدن کولر خودرو با نکاتی ساده امکانپذیر است. در این بخش ترفند تقویت کولر خودرو را آمــوزش می‌دهیم، پس برای افزایش قدرت کولر ماشین با ما همراه شوید.

- زمان روشــن بودن کولر، اگر گردش خارجی هوا را فعال کنید، عملکرد کولر ماشین را نصف می‌کند. زمانی که کولر ماشــین روشن اســت، باید سیستم تهویه را روی حالت گــردش داخلی قــرار دهید تا کابین در بالاترین حد ممکن خنک شــود و این راز مهم افزایش خنک‌کنندگی کولر ماشــین است که خیلی‌ها نمی‌دانند.
- زمانی که سیگار می‌کشید یا بوی بدی در کابین وجود دارد، تنها باید از تهویه خارجی استفاده کنید.
- اگر داخل ماشین واقعا گرم بود، می‌توانید دریچه کولر را به مقدار کمی باز کنید و ســپس پنجره‌ها را چند سانت پایین دهید و این کار را به مدت ۱۰ تا ۲۰ ثانیه انجام دهید. با این کار، نیرویی به هوای گرم وارد می‌شود و آن را از پنجره به بیرون می‌راند.
- قرار دادن کولر در درجه پایین هنگام شــروع کار می‌تواند بیشترین خنکی را با کمترین سوخت به شما تحویل دهد.
- فیلترهــای کولر را با دقت تمیــز کنید که کثیف بودن این فیلترها از رد و بدل شــدن هوا جلوگیری می‌کند.
- هنگام استفاده از کولر خودرو سعی کنید درهای خودرو را زیاد باز و بسته نکنید.

موتور برند بریتانیایی به یاد الویس پریسلی

ترایومف الویس بونویل مدل ۲۰۲۵ معرفی شد

برند موتورسیکلت‌سازی بریتانیایی ترایومف نسخه‌ای ویژه به منظور یادبود الویس پریسلی، با نام ترایومف الویس بونویل معرفی کرده که قرار است سال ۲۰۲۵ وارد بازارهای جهانی شود. همه ما با ارتباط بین چهره‌های مشهور مانند استیو مک کویین و کیانو ریوز با موتورسیکلت‌های محبوب از برندهای مختلف مانند ترایومف آشنا هســتیم، اما اکنون مشخص شده که الویس پریسلی نیز علاقه زیادی به مدل ترایومف بونویل داشته است. علی‌رغم تصاویر بسیاری که از این خواننده و بازیگر مشهور در حال سواری مدل‌های مختلف هارلی‌دیویدسون وجود دارد، از مدل KH در ابتــدا تا تمایلش به مدل‌های قدرتمندتر FLH در سال‌های بعد، انگار این بازیگر مشهور هالیوود تنها به مدل‌های هارلی علاقه نداشته و به موتورسیکلت‌های کافه ریســر برند ترایومف هم علاقه‌مند بوده است. به گزارش اسب‌بخار، اکنون شــرکت ترایومف قصد دارد این ارتباط را بیشتر تقویت کند و با عرضه مدل جدید T۱۲۰ نسخه الویس پریسلی که یک موتورسیکلت مدرن مبتنی بر T۱۲۰ اســت، ویژگی‌های مدرن امروزی را با طرحی با جزئیات موتورسیکلت الویس ترکیب کرده است. این موتورسیکلت یک نسخه محدود و شماره‌دار انحصاری خواهد بود که تنها ۹۲۵ دستگاه از آن در سطح جهان عرضه خواهد شد. برای کسانی که با این داستان آشنا نیستند، ماجرا تقریباً به این شکل است؛ در ســال ۱۹۶۵، الویس و همراهانش در خانه بل‌ایر لس‌آنجلس او بعد از یک فیلمبرداری در حال استراحت بودند که جری شیلینگ، عضو مافیا، با یک موتورسیکلت جدید ترایومف T۱۲۰ بونویل ۶۵۰ سی‌سی که به تازگی از یک نمایندگی محلی سفارش داده بود وارد شد. الویس که علاقه زیادی به موتورسیکلت داشت، بسیار مشتاق شد و خواست آن را برای چرخی در محله امتحان کند و بعد از تجربه آن، چنان تحت تأثیر قرار گرفت که به مدیر برنامه خود دستور داد «برای همه بچه‌ها یکی سفارش بده» تا بتوانند با هم دور بزنند. نمایندگی ترایومف در آمریکا موفق شــد کمی بعد ۹ دستگاه موتورســیکلت تحویل دهد و الویس و اعضای گروهش از زمان فیلمبرداری، در امتداد جاده ســاحلی اقیانوس آرام با این موتورها تفریح می‌کردند. اگرچه جزئیات زیادی از این ماجرا، مدل موتور و سرنوشت آنها وجود ندارد، به همین شکل هیچ کدام از این موتورها پس از تابستان ۱۹۶۵ سوابق رسمی ندارد، اما تصور می‌شود که احتمالاً مدل‌های ۱۹۶۴ ترایومف ۶۵۰ تی‌آر۶ و ۶۵۰ بونویل تی ۱۲۰ بوده‌اند که در واقــع همان موتور با یک یــا دو کاربراتور و تنظیمات متفاوت بودند. بونویل ۱۹۶۴ در رنگ‌های طلایی و سفید آلاسکا عرضه می‌شد و تی‌آر۶ در طرح Hifi Scarlet و Silver Sheen با خط‌های طلایی روی یک فریم و چرخ‌های سیاه دیده می‌شد. بونویل ۱۹۶۴ اکنون به عنوان یک کلاسیک پرطرفدار شناخته می‌شود. با توجه به اینکه هیچ نشانه‌ای از سرنوشت موتورهای سفارش داده شده توسط الویس وجود ندارد، ترایومف در حال بررسی سرنخ‌های موجود برای پیدا کردن آن‌هاست.

مشخصات موتور الویس

در اصل، موتورسیکلت نسخه ویژه الویس بونویل مدل سال ۲۰۲۵ براساس نسل فعلی تی-۱۲۰ ساخته شده است، اما مجموعه‌ای از جزئیات مربوط به الویس پریسلی را در خود جای داده اســت. از جمله این جزئیات می‌توان به حروف طلایی الویس به سبک هالیوود (که به گفته ترایومف نمایانگر نورهای صحنه فیلم است) و بازسازی امضای پریسلی روی باک و پنل‌های کناری اشاره کرد. طرفداران سرسخت این هنرمند، نشانه‌های ظریف‌تری در محصول جدید برند ترایومف تشخیص خواهند داد، از جمله نشان مخفی Taking Care of Business in a Flash روی گل‌گیر جلو که شعار شخصی پریسلی و طرح مورد استفاده در گردنبندهایی بود که به اعضای Memphis Mafia هدیه داده می‌شد. گفته می‌شــود طرح رنگ قرمز کارنیوال موتورسیکلت الویس بونویل ۲۰۲۵ الهام گرفته از موتورســیکلت سفارشی J Daar سال گذشته است (که برای جمع‌آوری کمک‌های مالی برای بنیاد خیریه الویس پریسلی ساخته شده بود). همچنین، خطوط باک به رنگ نقره آلومینیوم با گل‌گیرهای راه‌راه هماهنگی دارند که با جزئیات خطوط طلایی دســتی تکمیل شده‌اند. همچنین پوشش کروم درخشان قطعاتی مانند هدرزها و اگزوزهای کلاسیک، لایه دیگری از جذابیت به این مدل محدود شده اضافه کرده‌اند.

چهار چرخ

اولین پورشه ۹۱۱ هیبرید با ۵۳۲ اسب بخار قدرت معرفی شد

به سختی می‌توان باور کرد پورشه ۹۱۱ که قرار بود در اوایل ۱۹۸۰ از خط تولید کنار برود، نه تنها در طول ۴۴ سال گذشته به یکی از محبوب‌ترین محصولات شرکت ســازنده تبدیل شد، بلکه اکنون لقب نخســتین محصول هیبرید این شرکت را هم دریافت می‌کند. هیچ‌کدام از نسخه‌های پورشه ۹۱۱ مدل ۲۰۲۵ به گیربکس دستی مجهز نمی‌شوند، هرچند که این ویژگی از سال ۲۰۲۶ و با کررا S، دوباره در دسترس قرار خواهد گرفت. پورشه ۹۱۱ توربو ۲۰۲۵ با ۵۷۲ اســب‌بخار قدرت و قیمت پایه ۱۹۷۲۰۰ دلار، به ســامانه چهار چرخ محرک نیز مجهز است و می‌تواند تا ۳۲۰ کیلومتر برساعت، سرعت بگیرد. قدرت این مدل به همراه توربو S و RS GT۳ که به ترتیب ۶۴۰ و ۵۱۸ اســب بخار قدرت در اختیار دارند، نسبت به مدل سال قبل بدون تغییر باقی مانده است. طراحی جدید چراغ‌های LED ماتریسی، طراحی متفاوت قطعه پلاستیکی زیر شیشه عقب با ۵ جز، عمودی در هر طرف و حروف نورانی Porsche در زیر نواری بین چراغ‌های عقب، از دیگر ویژگی‌های ظاهری این مدل به شمار می‌آید. پورشه ۹۱۱ مدل ۲۰۲۵ کوپه به صورت استاندارد فقط دو صندلی دارد، اما می‌توان پکیج ۲+۲ را به صورت رایگان انتخاب کرد. البته در نسخه‌های کابریوله و تارگا، صندلی‌های عقب نصب شده است. برای نخستین بار، صفحه نشان‌دهنده ۱۲/۶ اینچی در کابین پورشه ۹۱۱ مدل ۲۰۲۵ نصب می‌شود، که در هفت چیدمان گوناگون از جمله مدل عقربه‌ای، قابل تنظیم اســت. این نمایشــگر می‌تواند اطلاعات اپل کارپلی را از طریق دستیار صوتی سیری، نمایش دهد. نمایشگر ۱۰/۹ اینچی لمسی با قابلیت پخش آنلاین فیلم در هنگام توقف خودرو، شارژر بی‌سیم همراه با خنک‌کن و امکان استفاده از نرم‌افزارهایی همچون اسپاتیفای و اپل موزیک بدون اتصال تلفن همــراه، از دیگر فناوری‌های موجود در کابین پورشه ۹۱۱ مدل ۲۰۲۵ به شمار می‌آید.

اقتصاد خانواده

مرغ ارزان شد، تخم‌مرغ گران!

میانگین قیمت گوشت مرغ گرم در روزهای اول تیر ماه حدود دو هزار تومان از ماه قبل کمتر است. بررسی بازار نشان می‌دهد، میانگین قیمت مرغ در کل کشور ۷۷ هزار و ۶۰۰ تومان است، این در حالی است که ماه قبل این عدد حدود ۷۹ هزار و ۶۰۰ تومان بود. با این اوصاف حداقل قیمت مرغ، ۷۲ هزار و ۵۰۰ تومان و حداکثر قیمت مرغ حدود ۸۵ هزار تومان اعلام شده. کف قیمت مرغ در تهران ۷۸ هزار و ۵۰۰ تومان و سقف آن نیز ۸۵ هزار تومان است. اما در فروشگاه‌های پروتئینی قیمت مرغ کمی متفاوت است. مثلا برای خرید یک کیلو گوشت مرغ باید بین ۸۵ هزار تومان تا ۹۵ هزار تومان هزینه کنید. هر کیلو سینه مرغ بدون پوست با قیمت ۲۴۰ هزار تومان تا ۲۴۵ هزار تومان به فروش می‌رسد. همچنین برای خرید یک کیلو فیله مرغ باید بین ۲۶۰ هزار تومان تا ۲۷۰ هزار تومان بپردازید. قیمت یک کیلو ران مرغ بدون پوست حدود ۲۱۸ هزار تومان است و یک کیلو ساق مرغ بین ۲۵۸ هزار تومان تا ۲۶۰ هزار تومان قیمت دارد. برای خرید یک کیلو کتف مرغ بدون پوست باید بین ۱۵۰ هزار تومان تا ۱۶۵ هزار تومان هزینه کنید و قیمت یک کیلو بال مرغ حدود ۱۵۰ هزار تومان است. هر کیلو مغز ران مرغ ۳۲۰ هزار تومان قیمت دارد، برای خرید یک کیلو شنیسل مرغ باید بین ۲۴۸ هزار تومان تا ۲۶۰ هزار تومان بپردازید.

اما داستان تخم مرغ این روزها کمی عجیب شده است. با اینکه با شروع فصل گرما قیمت تخم مرغ کاهش پیدا می‌کند، اما اگر سری به بازار بزنید، خبری از کاهش قیمت نیست و اتفاقا برعکس تخم مرغ گران شده است. بررسی میدانی نشان می‌دهد، قیمت تخم مرغ در میادین میوه و تره بار اختلاف زیادی با فروشگاه‌های سطح شهر دارد. طبق نرخنامه این سازمان، قیمت هر کیلوگرم تخم مرغ غیربسته‌بندی ۳۰ عددی، ۵۴ هزار تومان است. یک شانه تخم مرغ ۳۰ عددی بسته‌بندی شیرینک شده ۱۱۲ هزار تومان قیمت دارد. همچنین تخم مرغ ۲۴ عددی بسته‌بندی شانه‌خمیری با قیمت ۹۲ هزار تومان در میادین میوه و ترمبار به فروش می‌رسد. قیمت شانه تخم مرغ ۲۰ عددی حدود ۷۸ هزار تومان، شانه ۱۵ عددی، حدود ۵۸ هزار تومان و شانه ۹ عددی حدود ۳۴ هزار تومان اعلام شده است. اما در فروشگاه‌های سطح شهر برای خرید یک بسته تخم مرغ ۹ عددی باید حدود ۵۲ هزار تومان هزینه کنید. همچنین قیمت تخم مرغ در بسته‌بندی ۱۵ عددی بین ۸۵ هزار تومان تا ۹۶ هزار تومان است. تخم مرغ در بسته‌بندی ۲۰ عددی بین ۱۱۴ تا ۱۳۰ هزار تومان قیمت دارد و برای خرید یک شانه تخم مرغ ۳۰ عددی باید بین ۱۳۷ هزار تومان تا ۱۴۰ هزار تومان بپردازید.

از توستر با طرح دولچه‌گابانا تا تلویزیون ضدآب

۱۱ لوازم‌خانگی عجیب که مناسب خاص‌پسندها هستند

گروه بازار | در بازار لوازم خانگی، گروهی از وسایل برقی معمولا شما را سورپرایز می‌کنند. مثلا ممکن است شما هم در وهله اول متوجه نشوید که چرا فردی باید تلویزیون ضدآب یا پنکه بدون پره بخرد. اما در نهایت وقتی توضیحات فروشنده‌ها را می‌شنوید، اغلب وسوسه خرید آنها تا مدت‌ها درونتان وجود خواهد داشت. برندهای ایرانی و غیر ایرانی، گروهی از محصولات را با چنین مشخصاتی تولید کرده‌اند. در اغلب موارد کالاهایی با چنین خصوصیاتی، از دیگر کالاهای موجود در بازار قیمت بیشتری دارند که البته همیشه هم این موضوع برای خریداران صدق نمی‌کند.

۱ تلویزیون ضدآب ایلیا: ما هنوز نمی‌دانیم ضدآب بودن چرا باید یک امکان برای تلویزیون باشد. اما تلویزیون ال‌ای‌دی ضدآب ایلیا مدل Waterproof سایز ۸۵اینچ یکی از گران‌ترین تلویزیون‌های بازار است که بیش از ۵۳۸میلیون تومان قیمت دارد. ممکن است در ابتدا فکر کنیم که ایلیا با این قیمتی که دارد، تلویزیون ژاپنی یا دست‌کم چینی است اما در توضیحات آن نوشته شده که ایلیا مدل Waterproof در داخل کشور ساخته شده و تولید خودمان است. ظاهرا خریداران چنین تلویزیون گرانقیمتی آن دسته از افراد هستند که می‌خواهند در داخل استخر هم تلویزیون داشته باشند. تلویزیون اولترا HD و 4K بوده و رابط هوشمند دارد و پردازنده آن تک‌هسته‌ای است. نکته‌ای که بد نیست بدانید این است که، ایلیا مدل ضداب در سایز ۱۵۱اینچی هم ساخته شده که اگر بخواهید یکی از آنها را سفارش بدهید باید نزدیک به ۱۹۵میلیون تومان هزینه کنید. این تلویزیون خروجی صدا دارد و فاقد بلندگو است و می‌تواند خروجی صدا را به سیستم صوتی استخر وصل کنید تا از صدای تلویزیون لذت ببرید.

۲ سایدبار سایدبار دور این دور الجی: این یخچال فریزر سایدبار سایدبار را به‌ندرت می‌توانید در فروشگاه‌ها پیدا کنید؛ چرا که یکسی از کالاهای خارجی است که فروش و واردات قانونی آن، منتفی شده. با این حال، کماکان برخی می‌توانند برای خرید چنین دستگاهی اقدام کنند. فناوری InstaView Door-in-Door الجی برای این مدل، دارای پنل شیشه‌ای برافی است که با دو ضربه پشت سر هم روشن شده و به شما امکان می‌دهد که حتی بدون باز کردن درب یخچال، داخل محفظه را به راحتی ببینید، این کار باعث کاهش اتلاف سرما می‌شود و غذا را به مدت بیشتری تازه نگه می‌دارد. از نظر ظاهری هم که نخواهیم حساب کنیم، این مدل یخچال فریزر در خانه بسیار زیبا به‌نظر می‌رسد. قیمتی که معدود فروشندگان این دستگاه برای آن تعیین کرده‌اند بیش از ۱۳۳میلیون تومان است و حتی برخی از آنها، بیش از ۲۵۰میلیون تومان بابت این مدل از سایدبار سایدبار مشتری‌ها پول دریافت می‌کنند. بدنه این دستگاه بزرگ بوده و ۳۰ قوت است و جای زیادی را در آشپزخانه می‌گیرد و درعوض برای یک خانواده متوسط تا بزرگ مناسب است.

۳ یخچال‌فریزر دیپوینت مدل اکسپلور: شاید یکی از مهم‌ترین دلایل خرید این مدل، طراحی بسیار زیبا در کنار مینیمال بودن آن است. این یخچال‌فریزر دوقفلی ایرانی را بیش از ۷۲میلیون تومان قیمت می‌دهند که جزو گران‌ترین دوقفل‌های ساخت داخل کشور است. دیپوینت مدل Explore یک مدل دو درب نیست، بلکه سه درب در این مدل گنجانده شده است. طراحی یخچال به نوعی انجام شده که دو درب در اختیار شما قرار داشته باشد. یک درب اصلی و یک درب هوم‌بار که تمام فضای درب اصلی را در برمی‌گیرد. این هوم‌بار چنان بزرگ است که نمی‌توان در نگاه اول آن را پیدا کرد. دسترسی راحت به قفسه‌ها، از مزیت‌های این هوم‌بار بزرگ است. این مدل یخچال‌فریزر دوقفلی ۴۶فوت یک گزینه غول‌پیکر در آشپزخانه به‌حساب می‌آید. بنابراین اگر جای کافی در خانه ندارید، بهتر است قید چنین گزینه‌ای را بزنید و دنبال دوقفل‌های ظریف‌تر بروید.

۴ جاروبرقی میله: تنها دلیلی که جاروبرقی میله بلیزارد از برند آلمانی میله را در فهرست‌مان آورده‌ایم، طراحی غیرمنتظره آن است. به‌طور معمول، وقتی صحبت از جاروبرقی با قیمت بالای ۷میلیون تومان به میان می‌آید، تصور ما این است که با یک تکنولوژی خاص و عجیب یا ظاهری بسیار زیبا روبه‌رو هستیم. چون متوسط قیمت جاروبرقی‌های خوب و کارآمد بازار حتی به ۱۰میلیون تومان هم نمی‌رسد و برندهای خارجی هم معمولا کمتر از ۱۵میلیون تومان فروخته می‌شوند. اما جاروبرقی میله، شما را یاد جاروبرقی‌های قرن بیستم می‌اندازد. یک طراحی خسته‌کننده، رنگ‌های کم‌فروغ و بدنه ظریف و کوچک، همه آن چیزی است که جاروبرقی میله را به‌عنوان گران‌ترین گزینه بازار تشکیل می‌دهند. بله، این همه، برند میله با بیش از ۱۰۰ سال سابقه، آن‌قدر معتبر هست که خریداران ثروتمند جاروبرقی که نمی‌خواهند سراغ جاروهای رباتیک با طراحی خسته‌کننده، رنگ‌های کم‌فروغ و قیمت‌های سرسام‌آور بروند، بخواهند آن را بخرند. آنها بر وزن سبک و طراحی کلاسیک تکیه می‌کنند و به برند میله، بله می‌گویند.

۵ ماشین لباسشویی دو طبقه گربن: ماشین لباسشویی سری دوقفل گربن مدل COMPACT با ظرفیت ۱۵کیلوگرم از جمله محصولات مدرن از این برند است. این ماشین لباسشویی به صفحه نمایش لمسی مجهز شده. همچنین، روشنایی ماشین درام روی صفحه‌نمایش گوشی خود ببینید. بعد از پیدا کردن شناسه باید آن را در سایت تشخیص اصل بودن گوشی ایلجی به IMEICheck.com وارد کنید. این سایت اطلاعاتی مانند مدل، رنگ، ظرفیت، پوشش، وضعیت قفل‌سازی، وضعیت تعویض، لیست سیاه اپل، ایرانیور، و به‌وسایت رسمی اپل مراجعه کنید.

۶ ماشین ظرفشویی مجیک: ماشین ظرفشویی مجیک مدل KOR-1107A یکی از ارزان‌ترین ماشین ظرفشویی‌های رومیزی بازار است و نزدیک به ۱۹میلیون تومان قیمت دارد. اما آنچه این مدل را خاص در واقع روی بدنه هر دو آنها یک گل سرخ در پس‌زمینه‌ای سفید کار شده که ممکن است به سلیقه هر فردی خوش نیاید. این چای‌ساز از کتری و قوری با بدنه چینی ساخته شده و به دلیل بهره‌گیری از طراحی ایستاده فضای کمی را اشغال می‌کند. بررسی موتور و نحوه عملکرد چای‌ساز فلر مدل TS112 توان موتور تعبیه شده بر روی چای‌ساز TS112 فلر ۱۳۵۰وات است و این توان حرارتی موجب می‌شود تا آب در مدت زمان کوتاهی به دمای جوش برسد. پس از رسیدن آب به دمای جوش، المنت‌های حرارتی در کف کتری با تغییر وضعیت، مصرف را کم کرده و آب را گرم نگه می‌دارد و چای در قوری به آرامی دم کشیده و لذت نوشیدن یک چای با عطر و طعم مطبوع را به ارمغان خواهد آورد. کتری این دستگاه دارای قابلیتی چرخش ۳۶۰ درجه از هر سمت است.

۷ اسپرسوساز توکار فرانکی: قیمت این اسپرسوساز نزدیک به ۱۴۰میلیون تومان است و یک مدل توکار به‌حساب می‌آید و همین باعث شده تا از نظر ظاهری تفاوت کاملی با انواع دیگر قهوه‌ساز و اسپرسوساز داشته باشد. دستگاه قهوه‌ساز Mythos با روکش استیل ضدزنگ و شیشه مشکی ساتن به صفحه نمایش LCD، کنترل لمسی، انتخاب اندازه فنجان و شدت قهوه، مخزن آب ۱۸۰لیتری، عملکرد خود تنمیزشونده، سوپرچینگ و خاموش‌شدن خودکار است. همچنین دارای عملکردهای کاپوچینو و اسپرسو، ۵سطح شدت و اندازه قهوه برای انتخاب است. دستگاه قهوه‌ساز Mythos دارای آسیاب داخلی و گزینه‌های برای تهیه قهوه آسیاب شده و عملکرد خود تنمیزشوندگی و رسوب‌زدایی است. این مدل ۱۴فنجان تک و ۷افنجان دوبل را جواب می‌دهد. اسپرسوساز فرانکی کمی شبیه به یک مایکروویو جمع‌وجور است و ظاهرش می‌تواند هر فردی را مجاب به خرید آن کند. اگر استایل چیدمان خانه شما مدرن و مینیمال است، خرید چنین گزینه‌ای می‌تواند دکور خانه را چند مرحله ارتقا دهد.

۸ چای‌ساز فلر: یکی از متفاوت‌ترین چای‌سازهای بازار، مدل TEA112S از برند فلر با قیمت نزدیک به ۱۶میلیون تومان است. مدلی که از آن حرف می‌زنیم، شباهت زیادی به کتری و قوری‌های گلسرخی دارد. در واقع روی بدنه هر دو آنها یک گل سرخ در پس‌زمینه‌ای سفید کار شده که ممکن است به سلیقه هر فردی خوش نیاید. این چای‌ساز از کتری و قوری با بدنه چینی ساخته شده و به دلیل بهره‌گیری از طراحی ایستاده فضای کمی را اشغال می‌کند. بررسی موتور و نحوه عملکرد چای‌ساز فلر مدل TS112 توان موتور تعبیه شده بر روی چای‌ساز TS112 فلر ۱۳۵۰وات است و این توان حرارتی موجب می‌شود تا آب در مدت زمان کوتاهی به دمای جوش برسد. پس از رسیدن آب به دمای جوش، المنت‌های حرارتی در کف کتری با تغییر وضعیت، مصرف را کم کرده و آب را گرم نگه می‌دارد و چای در قوری به آرامی دم کشیده و لذت نوشیدن یک چای با عطر و طعم مطبوع را به ارمغان خواهد آورد. کتری این دستگاه دارای قابلیتی چرخش ۳۶۰ درجه از هر سمت است.

۹ پنکه رومیزی بدون پره مایدیا: پنکه تاور ایستاده مایدیا با محصولات شکیل و خوش‌ظاهر سرمایشی مایدیا است. این محصول مناسب برای استفاده در خانه، اداره یا خوابگاه بوده و مجهز به کنترل از راه دور برای کارکرد آسان‌تر است. فن را می‌توان روی سرعت‌های کم، متوسط یا زیاد تنظیم کرد تا مطابق با ترجیحات شخصی باشد. کنترل از راه دور چند منظوره پنکه مایدیا مجهز به ریموت کنترل چندکاره است که می‌تواند به راحتی با فشردن یک دکمه از روی کاناپه خود فن خود را به کار اندازید. اما آنچه باعث شده چنین دستگاهی در فهرست ما قرار بگیرد، عدم وجود پره در این دستگاه است که به آن ظاهری خاص بخشیده.

۱۰ سشوار دایسون: سشوارهای دایسون در فهرست انواع خاص سشوار هستند که البته قیمتشان هم سر به فلک می‌کشد. سشوار حرفه‌ای دایسون مدل Supersonic HD08 با قیمت ۳۲میلیون تومان، از نظر ظاهری منحصربه‌فرد است و حتی رویایی به‌نظر می‌آید. سشوار فوق حرفه‌ای دایسون سوپرسونیک HD08 اتوسر دیجیتال با سرعت ۱۱هزار دور در دقیقه دارد. این موتور با فناوری Air Multiplier ترکیب شده و جریان هوای کنترل شده با فشار بالا و سرعت زیاد را برای خشک کردن سریع و حالت‌دهی دقیق تولید می‌کند. بر خلاف اکثر سشوارها، سشوار Dyson در هر ثانیه بیش از ۴۰بار دمای هوا را اندازه‌گیری کرده و گرما را تنظیم می‌کند. این کار از آسیب شدید گرما جلوگیری کرده و به محافظت از درخشش موهای شما کمک می‌کند. موتور این سشوار در قسمت دسته آن تعبیه شده که چرخش خود را به پره‌های آن در قسمت فوقانی سشوار انتقال می‌دهد. سرعت خشک کردن موها با این سشوار بالاست. علاوه بر خشک کردن موها می‌توان برای حالت‌دهی موها نیز از این سشوار استفاده کرد.

۱۱ توستر اسمگ دولچه گابانا: توستر نان اسمگ از سری دولچه گابانا، ساخت کشور ایتالیا، قابلیت گرم کردن چهار عدد نان تست را دارد. دهانه ورودی بزرگ و کشیده، این امکان را به شما می‌دهد تا نان‌های سنتی مانند بریری و سنگک را به‌راحتی تست کنید، سینی جداشو و قابل شست‌وشو توان مصرفی ۱۶۳۵وات و دکمه یخ‌زدایی و گرم‌کردن مجدد وجود خواهد بود. کسانی که در بازه زمانی ۲۳تیرماه تا اول مردادماه برای دریافت کمک اقدام کنند، علاوه بر هزینه تحویل، باید هزینه انبارداری نیز پرداخت کنند. هزینه انبارداری سکه طلا ۵۰هزار تومان در هر روز به ازای هر سکه خواهد بود و به شعبه بانک عامل پرداخت می‌شود؛ این هزینه شامل روزهای تعطیل رسمی هم هست.

سیزدهمین جلسه حراج سکه طلا، فردا چهارم تیرماه برگزار می‌شود. این حراج روز دوشنبه و از طریق سامانه معاملات مرکز مبادله طلا و ارز ایران انجام می‌شود. در ۱۲جلسه حراج سکه که تاکنون برگزار شده، در مجموع ۱۷۸هزار و ۶۱۰قطعه انواع سکه طلا به مشاریان تخصیص داده شده است. سهم ربع‌سکه از این حجم، ۱۴ هزار و ۸۸۶قطعه، نیم‌سکه ۵۳هزار و ۹۶۶قطعه و تمام‌سکه ۳۷هزار و ۷۵۸قطعه بوده است. آمارها نشان می‌دهند، نیم‌سکه مثل همیشه نقش اول جلسات حراج بوده و متقاضیان ترجیح می‌دهند بین نیم‌سکه و تمام‌سکه، انتخاب اولشان، نیم‌سکه باشد. این حراج از طریق سامانه معاملات مرکز مبادله و ارز به آدرس اینترنتی market.ice.ir برگزار می‌شود و در سیزدهمین جلسه، تمام‌سکه، نیم‌سکه و ربع‌سکه بهار آزادی ضرب سال ۱۳۸۶ بانک مرکزی و بدون بسته‌بندی برای حراج موجود است. افرادی که می‌خواهند در حراج روز دوشنبه شرکت کنند و شناسنامه را برای خرید و برنده شدن سکه امتحان کنند، قرار است سه شرط را شامل می‌شود. برند اسمگ با همکاری دی‌اندجی یکی از غول‌های دنیای مد توانسته چنین دستگاه‌هایی را تولید کند. قیمت این توستر ۵۰میلیون تومان تعیین شده است.

سه را تهیه کند به این شرط که جمع سکه‌ها باهم نباید بیش از ۵قطعه باشد. همچنین درخواست‌ها در هر سفارش خود از انواع سکه، فقط می‌توانند یک سفارش فعال داشته باشند؛ به این معنی که متقاضیان برای ثبت سفارش خرید هر نوع قطعه سکه، فقط یکبار می‌توانند تعیین قیمت و تعیین تعداد سکه را انجام دهند. نحوه تعیین قیمت و تعداد سکه را انجام دهند. نحوه تعیین قیمت و تعداد سکه را انجام دهند. در مجموع ۱۷۸هزار و ۶۱۰قطعه انواع سکه طلا به متقاضیان تخصیص داده شده است. از این تعداد ۱۴هزار و ۸۸۶قطعه، نیم‌سکه ۵۳هزار و ۹۶۶قطعه و تمام‌سکه ۳۷هزار و ۷۵۸قطعه بوده است. آمارها نشان می‌دهند، نیم‌سکه مثل همیشه نقش اول جلسات حراج بوده و متقاضیان ترجیح می‌دهند بین نیم‌سکه و تمام‌سکه، انتخاب اولشان، نیم‌سکه باشد. این حراج از طریق سامانه معاملات مرکز مبادله و ارز به آدرس اینترنتی market.ice.ir برگزار می‌شود و در سیزدهمین جلسه، تمام‌سکه، نیم‌سکه و ربع‌سکه بهار آزادی ضرب سال ۱۳۸۶ بانک مرکزی و بدون بسته‌بندی برای حراج موجود است. افرادی که می‌خواهند در حراج روز دوشنبه شرکت کنند و شناسنامه را برای خرید و برنده شدن سکه امتحان کنند، قرار است سه شرط را شامل می‌شود. برند اسمگ با همکاری دی‌اندجی یکی از غول‌های دنیای مد توانسته چنین دستگاه‌هایی را تولید کند. قیمت این توستر ۳۳میلیون تومان تعیین شده است.

طلا و ارز

سیزدهمین حراج سکه طلا فردا انجام می‌شود

بازارگردی

کم‌جا و به‌صرفه

مقایسه و بررسی سه یخچال‌فریزر که ظاهر جذابی دارند

گروه بازار | ارزان‌ترین یخچال‌فریزر کمپی موجود در بازار از برند امرسان است که ۱۳ میلیون و ۷۰۰ هزار تومان قیمت دارد. اما در بین انواع گرانقیمت برندهایی مانند دوو، دیپوینت و الکترواستیل دیده می‌شوند که قیمت آنها بین ۲۸ میلیون تومان است. این مدل‌ها دارای بدنه نسبتا بزرگ در مقایسه با انواع دیگر یخچال‌فریزرهای بالاوپایین هستند و ممکن است برای فضای هر آشپزخانه‌ای مناسب نباشند. از طرف دیگر کمپی‌های گران، دارای سیستم گردش هوای قدرتمند هستند و مصرف انرژی آنها طبق ادعای کارخانه‌های سازنده کم است. بد نیست بدانید که چنین یخچال‌فریزرهایی برای خانواده‌هایی با جمعیت متوسط مناسب هستند.

۱ دوو مدل DB-2832LW

یخچال‌فریزر دو مدل DB-2832LW کلاسیک یکی از یخچال فریزرهایی است که مجهز به نسل جدید کمپرسورهای کم‌مصرف، با قابلیت کنترل رطوبت، سیستم انجماد سریع و سیستم قدرتمند گردش هوای سه بعدی و همچنین دارای سامانه مدیریت مصرف هنگام سفر است. این یخچال فریزر با ایجاد سرمایشی مناسب شرایط مناسبی را جهت نگهداری هرچه بهتر و با صاورات‌تر انواع مواد غذایی را فراهم می‌کند. از جمله ویژگی‌های این یخچال فریزر دوو می‌توان به مجهز بودن آن به سیستم کنترل سرمایش اشاره کرد. در این سیستم با وجود سنسورهای تعبیه شده دمای بیرون و درون یخچال اندازه‌گیری می‌شود و به سامانه کنترل دیجیتال منتقل می‌کند. کمپرسور با عملکردی بهینه سرمایش مورد نیاز را تامین می‌کند. با استفاده این سامانه میوه و سبزیجات و مواد پروتئینی برای مدت طولانی‌تری تازه و سالم می‌ماند. از جمله مهم‌ترین فاکتورهای خرید یخچال ظرفیت آن برای خانواده‌های با جمعیت بالا است. یخچال فریزر بالاوپایین دوو مدل DB-2832LW قابلیت اضافه کردن فریزر به یخچال را دارا است.

قیمت: ۳۵ میلیون

۲ دیپوینت مدل BOSS

یخچال‌فریزر ۲۸ فوت دیپوینت مدل BOSS با ظرفیت کلی برابر با ۵۷۲ لیتر تولید شده که ترکیبی از ۴۲۷ لیتر ظرفیت در بخش یخچال و ۱۴۵ لیتر در قسمت فریزر است. چینش موادغذایی توسط سه طبقه، یک کشو و سه طبقه روی در یخچال و سه کشو در فریزر در دسترس شما قرار می‌گیرد. مقاومت در برابر برفک با تکنولوژی نوفراست، شما را از مشکلات رایج رها می‌کند. سرمایش سریع یخچال و انجماد سریع فریزر، صرفه جویی در وقت را به همراه دارد تا در کمترین زمان به دمای ایده‌آل موادغذایی برسید. سیستم گردش هوای چندگانه، به تازه ماندن مواد غذایی و حفظ طعم آنها کمک می‌کند. یخساز و آبسردکن اتوماتیک با فیلتر تصفیه آب، سرمایش دوگانه، مصرف انرژی بهینه در زمان سفر، قفل کودک و نمایشگر پنل لمسی از دیگر ویژگی‌های این محصول است. در یخچال با داشتن دو طبقه، فضای کاربردی مناسبی را برای قرارادادن بطری‌هایی با ارتفاع زیاد و شیشه‌های مواد غذایی و تخم‌مرغ‌ها فراهم کرده است.

قیمت: ۳۳ میلیون

۳ الکترواستیل مدل es32 wide plus

یخچال‌فریزر الکترواستیل مدل es32 wide plus طراحی کلاسیک و مقداری مدرن دارد. گنجایش کلی یخچال الکترواستیل es32 واید مقدار ۵۴۰ لیتر است که یک خانواده متوسط را به خوبی کفاف می‌دهد. کابین بالا در اختیار فریزر و کابین پایین که از قفسا فضای بزرگتری هم دارد، به یخچال اختصاص داده شده است. نمای مدرن این یخچال را مدیون لبه‌های تیز، آبریز و پنل تنظیمات دیجیتال روی در فریزر هستیم ۳۸۶ لیتر از فضای ۵۴۰ لیتری این مدل در اختیار یخچال و مابقی آن که ۱۵۴ لیتر بوده به فریزر اختصاص داده شده است. دستگیره‌های این مدل از جنس استیل است و برعکس دستگیره‌های مخفی در مدل‌های دیگر، صددرصد نمای ظاهری را تحت سلطه خود قرار داده است. روی در یخچال، آبریز تعبیه شده و لاستیک دور درب‌ها آبی ناکتریال و مقاوم در برابر نفوذ آلودگی‌ها هستند. یخچال سه طبقه نسبتا وسیع دارد که شیشه‌ای و شفاف است اما این شفافیت، هیچ تناقضی با استحکام طبقات ندارد. یخچال الکترواستیل es32 صددرصد بدون برفک است. فیلتر بوگیر داخلی، بوی زننده و آلودگی احتمالی غذاها را تحت کنترل خود آورده.

قیمت: ۲۸ میلیون

نیش بازار

از ارزان شدن قیمت دام تا اولتیماتوم نهایی به بانک‌ها

مدیرعامل اتحادیه عشایر دامداران متحرک خبر داد، تا پایان فصل تابستان ۲/۵ تا ۳میلیون راس دام عرضه می‌شود که بر این اساس قیمت حداقل ۱۰درصد کاهش می‌یابد. فصل خرم اعلام کرد، با توجه به اعتقاد قرارداد ۰۰ تا ۶۰هزار راس دام عشایر در سال گذشته، با افزایش جمع عرضه در تیرماه مواجه خواهیم بود؛ چراکه در شرایط کنونی عشایر آمادگی عرضه دام با قیمت روز را دارند. سه گفته او، بر آوردها حاکی از آن است که در مرداد ماه قیمت دام ناشی از افزایش حجم عرضه ارزان شود.

ارسلان مالکی، مدیرعامل سازمان ملی زمین و مسکن اعلام کرد، کم‌کاری بانک‌های عامل در پرداخت تسهیلات قابل توجیه نیست؛ عدم پرداخت تسهیلات از سوی بانک‌های عامل قابل توجیه نیست و این امر، موجب عقب‌ماندگی اجرای پروژه‌های نهضت ملی مسکن در استان‌های مختلف شده است که باید این عقب ماندگی از طریق کاهش اعتبارات بانک‌ها جبران شود. او با بیان اینکه طبق قانون، بانک‌ها باید ۲۰درصد از تسهیلات خود را به ساخت مسکن اختصاص دهند، توضیح داد: «آمارها حاکی از آن است که بانک‌های خصوصی کمی بیش از ۳درصد از وام‌های خود را به مسکن اختصاص داده‌اند؛ در حالی که، مهم‌ترین نیاز ساخت‌وساز نهضت ملی مسکن تامین مالی است. بانک مرکزی گزارش داده که ۱۸بانک خصوصی عملکردشان در پرداخت تسهیلات ساخت مسکن به پروژه‌های نهضت ملی مسکن صفر بوده ۱۴۰۲، مبلغ ماده ۴ قانون ماده جهش تولید مسکن نظام بانکی که آمال پیش به تصویب مجلس رسید، نظام بانکی مکلف شد، ۳۰درصد از تسهیلات پرداختی خود را به ساخت مسکن تخصیص دهد، با این حال، بانک‌ها در این مدت از انجام ۸۳درصد از تعهدات قانونی خود سر باز زدند.

وهب منقی‌نیا، سرپرست بانک کشاورزی درباره پایان اولتیماتوم نهایی به بانک‌ها برای اصلاح نرخ سود و آخرین برخوردها با بانک‌های متخلف در این بخش، اعلام کرد، بعد از اوراق گواهی ۳۰درصدی که بانک مرکزی به منظور برنامه خاصی در مقطع معینی منتشر کرده بود، برخی بانک‌ها نرخ سود ۳۰درصدی را برای سایر سپرده‌ها اعمال کردند که این موضوع مغایر دستورالعمل بانک مرکزی بود. بانک مرکزی در جلسه‌ای با هیات‌مدیره بانک‌ها و روسای کمیته تطبیق، موارد را صراحتا، اعلام و خواستار ارائه برنامه‌های اصلاحی هر بانک ظرف مدت مشخص شد؛ که بر این اساس، هر بانکی موظف است در صورت افزایش نرخ سپرده‌ها، نسبت به اصلاح آن اقدام کرده و از این پس به هیچ‌عنوان سپرده جدیدی با سود بالا افتتاح نشود. او با اشاره به ابلاغ بخشنامه جدید بانک مرکزی به بانک‌های عامل در روزهای گذشته، گفت: «طبق این بخشنامه، حوزه فناوری بانک‌ها باید این اطمینان را به بانک مرکزی بدهند که از نظر سیستمی نیز امکان افتتاح حساب سپرده با سود بالا وجود ندارد.» او در پاسخ به این سوال که آیا سپرده‌های قبلی با سود ۳۰درصدی هم‌اکنون در بانک‌ها ابطال می‌شود؟ توضیح داد: «مسئولان بانک مرکزی وضعیت بانک‌ها را رصد می‌کنند و اگر سپرده‌ای که ابطال شده به بانک دیگری انتقال پیدا کند، برخورد جدی‌تری خواهد شد. همچنین ترتیبی اتخاذ شده تا دیگر سپرده جدید با سود بالا افتتاح نشود.»

مطابق آمارهای وزارت کار از سال ۱۴۰۰ تا پایان سال ۱۴۰۲، حدود ۲۹ هزار و ۶۳مورد در طرح کارورزی ثبت نام کرده‌اند و حدود ۷هزار نفر توسط بنگاه‌ها به کار گرفته شده‌اند. عملکرد دفتر سیاستگذاری و توسعه اشتغال از سال ۱۴۰۰ تا پایان سال ۱۴۰۲، بیانگر این است که تعداد بنگاه‌های ثبت‌نام‌کننده در طرح کارورزی حدود ۲۹ هزار و ۶۳مورد بوده است و تعداد بنگاه‌های حائز شرایط جذب کارورز، حدود ۷هزار و ۷۹۱مورد و تعداد قراردادهای منعقده برای پذیرش کارورز از سوی کارفرما حدود ۱۳ هزار و ۶۰مورد و تعداد جذب و به‌کارگیری کارورز توسط بنگاه حدود ۶هزار و ۷۲مورد بوده است.

تسهیلات پرداختی بانک‌ها در دو ماهه ابتدای سال ۲۱۹۶/۹ میلیارد ریال است که در مقایسه با دوره مشابه پارسال معادل ۳۶/۲درصد افزایش داشته است. همچنین تسهیلات پرداختی خرد (کمتر از ۳میلیارد ریال)، ۲۴/۵درصد از کل تسهیلات پرداختی را شامل می‌شود. طبق اعلام بانک مرکزی، طی دو ماهه ابتدایی سال جاری، از کل تسهیلات پرداختی، مبلغ ۵هزار و ۷۲۵میلیارد ریال معادل ۹۹/۳درصد به ساحبان کسب‌وکار (حقوقی و غیرحقوقی) و یک هزار و ۴۹۴/۶میلیارد ریال معادل ۰/۷درصد به مصرف‌کنندگان نهایی (خانوار) تعلق گرفته است. تسهیلات پرداختی دو ماهه ابتدای سال ۱۴۰۲، مبلغ ۵هزار و ۱۵۱/۹ میلیارد ریال بوده که با در نظر گرفتن تعدیلات صورت پذیرفته توسط شبکه بانکی به مبلغ ۵هزار و ۳۰۲/۳ میلیارد ریال افزایش یافته است. همچنین سهم تسهیلات پرداختی در قالب طرح کلاری شخصی توسط مصرف‌کننده نهایی (خانوار) مبلغ ۹۳۱/۵میلیارد ریال معادل ۳۹/۴درصد از کل تسهیلات پرداختی به مصرف‌کنندگان نهایی (خانوار) است.

اقتصاد به زبان ساده

لطفا اصلش را بده!

۶نکته مهم درباره تشخیص گوشی آیفون اصل از ری‌یک

عاشقان سیب‌چاک ایفون برای خرید تبنا گوشی از برند اپل که در ایران رجیستر می‌شود، یعنی گوشی آیفون ۱۳ مشکلات زیادی دارند. چون به گفته یکی از فروشندگان بازار موبایل این روزها تشخیص آیفون ری‌یک از آیفون اصلی به یکی از کارهای خیلی‌سخت تبدیل شده و تعداد زیادی از خریداران با اینکه پول آیفون اصل را پرداخته‌اند، ولی چیزی که نصیبشان شده، آیفون ری‌یک بوده. اما به گفته همین فروشنده‌ها، شاید در ابتدا تشخیص گوشی آیفون اصل از ری‌یک خیلی سخت و غیرممکن به نظر برسد، اما با توجه به چند نکته مهم، می‌توان تفاوت این دو گوشی را تشخیص داد. آیفون ری‌یک از قطعات دست دوم و از قطعات اصلی تعمیری ساخته و بسته‌بندی می‌شوند. اما آیفون اصلی توسط خود شرکت اپل تولید و بسته‌بندی می‌شود و زیر نظر استانداردهای کیفیتی این برند وارد بازار می‌شود.

۱- تشخیص آیفون اصلی با شناسه IMEI. این شناسه یک کد خاص است که به هر گوشی هوشمندی اختصاص داده شده و از آن برای اعتبارسنجی دستگاه استفاده می‌شود. با دو روش می‌توانید شناسه IMEI را پیدا کنید. شماره IMEI را می‌توانید روی جعبه دستگاه یا در قسمت تنظیمات گوشی پیدا کنید. با شماره‌گیری که #06#، (ستاره مربع صفر شش مربع) نیز می‌توانید شناسه IMEI را روی صفحه‌نمایش گوشی خود ببینید. بعد از پیدا کردن شناسه باید آن را در سایت تشخیص اصل بودن گوشی ایلجی یعنی IMEICheck.com وارد کنید. این سایت اطلاعاتی مانند مدل، رنگ، ظرفیت، پوشش، وضعیت قفل‌سازی، وضعیت تعویض، لیست سیاه اپل، ایرانیور، و به‌وسایت رسمی اپل مراجعه کنید.

۲-

کسی فیلترینگ را گردن نمی‌گیرد!

از گوگل‌پلی تا روبیکا و سروش و دیجی‌کالا و نشان... بحث استارتاپ‌ها در مناظره‌ها داغ است

استارتاپ‌ها و اکوسیستم مربوط به آن را بسیاری محصول عملکرد و سیاست‌گذاری دهه نود و فهم درست از فناوری در یک بازه زمانی ۵-۶ ساله در ابتدای این دهه می‌دانند. دهه‌ای که تقریبا تمام مملکت درگیر موضوع برجام بود و همین فضایی ایجاد کرد برای یک رشد بدون دردسر در حوزه استارتاپی. البته که ورود سرمایه‌گذارهای خطرپذیر خارجی یا بهتر بگوییم ورود پول‌هایی از کشورهای اروپایی هم در این رشد بی‌تاثیر نبود. پول‌هایی که به پشتوانه و دلگرمی برجام ریسک ورود به بازار ایران را پذیرفته بودند. از آن روزهای خوش ده سالی گذشته و حالا که چند روز مانده به انتخابات ریاست‌جمهوری در میانه مناظره کاندیداها که همه رقم موضوع در آن‌ها مطرح شده استارتاپ‌ها و توجه به آن‌ها هم یک بحث جدی شده است.

اینترنت و گشایش‌های آن: وعده‌هایی برای اقتصاد دیجیتال

یکی از کلیدواژه‌های پرتکرار این روزهای بحث‌های انتخاباتی در مناظره‌های تلویزیونی موضوع اینترنت و سرعت و آزادی و محدودیت آن است. مسعود پزشکیان به عنوان کاندیدایی با گرایش‌ها و افکار اصلاح‌طلبی یکی از جدی‌ترین طرفداران رفع محدودیت‌های اینترنتی خود را نشان داده است. نقدهای او به محدودیت‌های فعلی و موضوع فیلترینگ اگرچه بدون دادن راه‌کار عملی بوده اما تا همینجا مورد خوشایند اکوسیستم استارتاپی قرار گرفته است. گل حرف‌های او هم درباره اینترنت آنجایی بوده که گفته در سه سال گذشته بر این اکوسیستم سخت گذشته و بسیاری از کسب‌وکارها نابود شده‌اند. یک انتقاد تند از عملکرد دولت فعلی که کارنامه وزارت ارتباطات و دیگر بخش‌های مرتبط با اینترنت آن محلی شده برای حمله همه کاندیداها. آنقدر حملات به اوضاع اینترنت و فیلترینگ و محدودیت کسب‌وکارهای اینترنتی زیاد شده که عیسی زارع‌پور که معمولا خود را مخاطب این موضوعات نمی‌داند و نمی‌بیند گفته کاندیداها حواسشان باشد وعده‌هایی بدهند که توان اجرا کردن آن را داشته باشند. او گفته بحث محدودیت‌های اینترنتی در جایی خارج از دولت تصمیم‌گیری می‌شود و تلویحا گفته بهبود وضعیت فعلی چندان در دست دولت هم نخواهد بود.

ستایش جلیلی از روبیکا و دیجی‌کالا و بله و...

مدافع سرسخت وضعیت فعلی اینترنت اما کسی نیست جز سعید جلیلی. او هم از وضعیت اینترنت در سه سال گذشته دفاع کرده و گفته آمارها نشان می‌دهد رشدهای قابل‌توجهی به خصوص در حوزه اقتصاد دیجیتال رخ داده است. او با اشاره به گزارش مرکز تجارت الکترونیکی از منتقدان گلایه کرده که چطور رشد فروش اینترنتی را نمی‌بینند. او حتی از موفقیت‌های استارتاپ‌هایی چون بله و سروش و روبیکا و دیجی‌کالا و نشان نام برده و آن را نشانه‌ای از اوضاع خوب کسب‌وکارهای اینترنتی دانسته است. به نظر می‌رسد او و دیدگاه‌هایش چیزی شبیه دیدگاه‌های دولت مستقر است که موفقیت‌های استارتاپی را در تضاد با محدودیت شبکه‌های اجتماعی (که بستری مهم برای رشد این کسب‌وکارها از جمله کسب‌وکارهای خرد است) نمی‌بیند. او ادعا کرده موافق مسئولیت پذیری بیشتر و محدودیت کمتر سکوهای داخلی و خارجی است. جلیلی با اشاره به اینکه ده‌ها هزار میلیارد تومان گردش مالی بازی‌های یارانه‌ای است با نام بردن از انیمیشن پسر دلفینی گفته که این‌ها فرصت‌های خوب کشور ماست.

کی مجازیم فیلتر کنیم؟

قاضی‌زاده هاشمی اما در این میان دیدگاه جالبی درباره دنیای اینترنت و فضای مجازی دارد. او یکی به نعل می‌زند و یکی به میخ. از طرفی همانند جلیلی مدافع همه سیاست‌های فعلی دولت مستقر است و از سوی دیگر می‌گوید اگر محدودیت شبکه‌های اجتماعی کمتر شود فرصت اشتغال‌زایی برای زنان و ماندن آن‌ها در خانه و رسیدگی به اموراتی چون فرزندآوری برای‌شان بیشتر فراهم می‌شود. او ولی اعتقاد دارد برخی از موارد فیلترینگ مانند فیلتر کردن گوگل‌پلی مردم‌آزاری است و نتیجه نگاه سلیقه‌ای!

محمدباقر قالیباف اما اعتقاد دارد در عین حال که با فیلترینگ مخالف است اعتقاد دارد باید شبکه ملی اطلاعات که بسیاری آن را نوعی محدودیت در دسترسی کاربران ایرانی به وب جهانی می‌دانند زودتر و بیشتر توسعه پیدا کند. او فیلترینگ را در مواقع خاص و با نظر دستگاه‌های امنیتی و به شکل موقتی مجاز دانست ولی در عین حال تاکید کرد که باید اینترنت بهتری در دسترس مردم و کسب‌وکارها قرار بگیرد. دیدگاه فیلترینگ موقتی در بحران‌های امنیتی چیزی است که پزشکیان هم به آن اشاره کرده و در شبکه‌های اجتماعی از سوی کاربران به‌ویژه فعالان اینترنتی مورد نقد جدی قرار گرفته است.

همه مخالف محدودیت اینترنت!

مصطفی پورمحمدی گفته ضمن اعتماد به نهادهای فرهنگی و جامعه، باید نهاد نظارت بر شبکه خانگی تقویت شود. معلوم نیست پورمحمدی دقیقا به جایگزینی ساترا با یک نهاد دیگر اشاره دارد یا به شکل کلی به تولیداتی که این روزها پلتفرم‌های نمایش خانگی بیرون می‌دهند نگاه مثبتی ندارد. دیدگاه‌های نسبتا باز پورمحمدی درخصوص اینترنت و کسب‌وکارهای اینترنتی زمانی جالب‌تر خواهند بود که بدانیم در همین مناظره آخر از سوی زاکانی متهم شد که فیلتر یکی از پیام‌رسان‌های خارجی نتیجه تصمیم او بوده است. ادعایی که پورمحمدی زیاد آن را جدی نگرفت یا نخواست به آن پاسخی بدهد. زاکانی خودش اما درباره اینترنت مشابه عیسی زارع‌پور فکر می‌کند. اینکه اگر پلتفرم‌های خارجی سرورهایشان را به ایران بیاورند و با دولت همکاری کنند مشکلی برای فعالیت نخواهند داشت! کسی که مدافع طرح صیانت است به‌شکلی می‌گوید فیلترینگ با صیانت فرق می‌کند. درمجموع نظرات کاندیداها به‌خصوص ۴ کاندیدای اصولگرا درباره اینترنت و کسب‌وکارهای اینترنتی فراتر از انتظار بوده. به نظر می‌رسد همانگونه که پزشکیان هم به طعنه گفت همه مخالف فیلترینگ هستند و کسی آن را گردن نمی‌گیرد. اما اینکه همانطور که وزیر فعلی ارتباطات تاکید کرده فردای انتخاب شدن این وعده‌های درباره آزادی بیشتر اینترنت و گشایش برای استارتاپ‌ها را چطور می‌خواهند عملی کنند کسی حرفی نمی‌زند...

معرفی استارتاپ

سهم تپسی آب رفته است؟

مدیرعامل اسنپ می‌گوید سهم تاکسی‌های اینترنتی از کل سفرهای درون‌شهری فقط ۵/۵ الی ۶درصد است. محمد خلج، مدیرعامل اسنپ، ضمن تاکید بر نقش مهم تاکسی‌های اینترنتی بر ساماندهی حمل‌ونقل کلان‌شهرهای کشور و بدل شدن این سامانه‌ها به یار کمکی حمل‌ونقل عمومی بیان کرد: «حدود یک دهه از شروع فعالیت تاکسی‌های اینترنتی در ایران می‌گذرد و همچنان می‌توان ظرفیت زیادی برای رشد سامانه‌های هوشمند حمل‌ونقل نسبت به سایر مدل‌های حمل‌ونقلی مانند تاکسی، مترو، اتوبوس و ... متصور شد و دستیابی به این مهم نیازمند تبیین فهمی مشترک نسبت به نقش اقتصاد دیجیتال در آینده کشور است.»

مدیرعامل اسنپ تاکسی‌های اینترنتی را راهکاری موثر برای کمک به ساماندهی حمل‌ونقل عمومی دانست و افزود: «در حال حاضر، بیش از همیشه نیازمند تغییر رویکردها در مدیریت شهری و درک بیشتر نسبت به مدل کسب‌وکاری‌مان هستیم تا بتوانیم نقش خود را در حمل‌ونقل درون‌شهری ایفا کنیم. با تفسیر و اجرای صحیح قوانین منطبق با نیاز امروز، بدون شک شاهد فرصت عرضه ایده‌های نوآورانه بیشتری در کشور خواهیم بود.»

به گفته محمد خلج امروز سهم اسنپ از بازار تاکسی‌های اینترنتی در کل کشور به ۹۲درصد رسیده است. با این حال، به دلیل پویایی بسیار زیاد این بازار سهم تاکسی‌های اینترنتی از کل سفرهای درون‌شهری همچنان به جایگاه اصلی خود نرسیده است و چالش‌های زیادی بر سر توسعه این مدل حمل‌ونقلی وجود دارد. ادعای سهم ۹۲ درصدی اسنپ در حالی است که در گزارش قبلی اسنپ سهم ۹۰ درصدی برای این تاکسی اینترنتی اعلام شده بود. سهمی که آن موقع مورد اعتراض رقیب اصلی آن یعنی تپسی قرار گرفت. تپسی اعتقاد داشت که حداقل ۲۰ درصد بازار را در دست دارد. حالا اما و در حالی که چند ماهی است تپسی مدیرعامل جدیدی پیدا کرده و تغییرات زیادی را پشت سر گذاشته اسنپ تلویحا ادعا کرده که همان سهم ده درصدی تپسی، کوچک‌تر هم شده است! درست در همین هفته گذشته بود که اعلام شد سرویس «تپسی‌پک» این شرکت در سال ۱۴۰۲ با تحویل بیش از ۱۷۷ هزار مرسوله به درآمد ۹۳۲ میلیون تومانی رسیده است. در تپسی‌پک ارسال بسته‌ها به صورت تجمیعی و با خودرو انجام می‌شود. تپسی ادعا کرده به همین دلیل استفاده از آن تا ۳۰ درصد قیمت پایین‌تری نسبت به دیگر سرویس‌های ارسال بسته دارد.

این آمارها در حالی مطرح می‌شوند که پیشتر اسنپ در ماه پایانی ۱۴۰۲ اعلام کرده بود رکورد ۵ میلیون و ۱۳۹ هزار و ۶۵ سفر روزانه در سرویس خودرو و باکس را به ثبت رسانده است.

خبرهای استارتاپی

محبوبیت کوکاکولا، چی‌توز و ماهشام در اسنپ‌مارکت

سوپرمارکت اسنپ، گزارش عملکرد یک ساله فروشگاه‌های همکار را با ارائه برخی داده‌ها و آمار مربوط به سال ۱۴۰۲، منتشر کرد. این گزارش در سه فصل، عملکرد فروشندگان، رفتار کاربران و راهکارهایی برای فروش بیشتر در پلتفرم سوپرمارکت اسنپ را مورد بررسی قرار می‌دهد.

از نیمه دوم سال ۱۴۰۱ دو سرویس اسنپ اکسپرس (سفارش آنلاین از سوپرمارکت‌های محلی و زنجیره‌ای) و اسنپ مارکت (سفارش آنلاین از فروشگاه‌های زنجیره‌ای هایپراستار) تحت عنوان سوپرمارکت اسنپ با یکدیگر ادغام شدند که نتیجه این هم‌افزایی ارائه سرویسی با کیفیت‌تر به کاربران این پلتفرم بود. در سال ۱۴۰۲، تنها پس از گذشت یک سال از این ادغام، فروشگاه‌های همکار سوپرمارکت اسنپ در این سال رکوردها و دستاوردهای قابل توجه و گاه شگفت‌انگیزی رقم زده‌اند. سرویس سوپرمارکت اسنپ با انتشار گزارشی اعلام کرد تاکنون بیش از ۵ هزار فروشگاه در ۳۱ استان کشور با این پلتفرم همکاری کرده‌اند که در نتیجه این همکاری بیش از ۷ میلیون کاربر جذب آن شده‌اند. میانگین فروش آنلاین فروشگاه‌های برتر محلی سوپرمارکت اسنپ در سال گذشته ۳۵ میلیارد تومان بوده است. به گفته اسنپ در تاریخ ۱۱ بهمن ۱۴۰۲ تعداد ۸۰ هزار کالای سوپرمارکتی فقط در یک ساعت توسط ۱۰ هزار پیک این سرویس ارسال شده است. پرفروش‌ترین کالاهای این پلتفرم به‌ترتیب نوشابه کوکاکولا، اسنک چی‌توز و شیر کم‌چرب ماهشام بوده است.

حضور پررنگ دولتی‌ها در الکامپ!

نشست خبری سازمان نظام صنفی رایانه‌ای استان تهران با موضوع «برگزاری بیست‌وهفتمین دوره نمایشگاه الکترونیک، کامپیوتر و تجارت الکترونیکی (الکامپ)» روز چهارشنبه ۳۰ خردادماه برگزار شد. به گفته مسئولان برگزاری این نمایشگاه، برای برگزاری نمایشگاه الکامپ در روز ۹ تیرماه حدود ۵۰ هزار مترمربع فضای نمایشگاهی در نظر گرفته شده که ۳۰ هزار مترمربع آن فضای نمایشگاهی مفید خواهد بود. به گزارش هفته‌نامه کارنگ، رضا حیدری دبیر الکامپ در پاسخ به این سؤال که چه تعداد شرکت‌کننده در الکام‌استارز حضور دارند و آیا شرکت‌هایی مثل اسنپ و دیجی‌کالا در این رویداد حضور دارند یا نه، گفت: «حدود ۵۰۰ شرکت در نمایشگاه حاضر هستند. این ۵۰۰ شرکت شامل شرکت‌های خصوصی و تیم‌های استارتاپی می‌شود. شرکت‌های حاضر در الکامپ بسیار زیاد هستند. برخی از شرکت‌ها در قالب فرایندهای مشترک در الکامپ شرکت می‌کنند. برای مثال ایرانسل اگر خودش حضور دارد، شرکت‌های تابعه‌اش را نیز در نمایشگاه با خود همراه کرده است.» آرش برهمند، دبیر الکام‌استارز در این نشست اعلام کرد که سالن ۲۵ نمایشگاه به استارتاپ‌های کوچک اختصاص داده شده و قرار است نصر تهران سوبسیدهایی برای حضور آنها در نظر گیرد.» حیدری در پاسخ به این سؤال که چه میزان سوبسید به استارتاپ‌ها تعلق می‌گیرد، عدد مشخصی نگفت و به این اکتفا کرد که بهتر است اکنون به این موضوع نپردازیم، زیرا در ادامه مسائل حاشیه‌ای بسیاری در پی خواهد داشت؛ حاشیه‌هایی که از غرفه‌سازی تا فضای زمین را درگیر خواهد کرد. در بخش دیگری از این نشست، حضور دولتی‌ها در الکامپ مطرح شد که به گفته دبیر اجرایی الکامپ، سالن ۲۷ نمایشگاه حدود ۲۵۰۰ مترمربع فضای نمایشگاهی در اختیار بخش دولتی قرار داده است. دبیر اجرایی الکامپ در پاسخ به این سؤال که چند متر از فضای الکامپ در اختیار بخش دولتی قرار گرفته گفت: «به هر حال دولت یکی از بازیگران بزرگ حوزه فناوری اطلاعات است و الکامپ در سال‌های قبل هم میزبان دولت بوده است. در ۲۵۰۰ مترمربع فضا، سازمان‌ها و دستگاه‌های اجرایی دستاوردهای سه‌ساله خود را ارائه خواهند داد. بنابراین اتفاق جدیدی درباره دولت نیفتاده و در سال‌های قبل نیز یکی از بخش‌های الکامپ بوده، نه اینکه همه الکامپ باشد.»

خبر

آمادگی شهرداری مشهدمقدس برای ایجاد دبیرخانه مشترک تصویر ایران آینده با محوریت مشهد

مشهد - محمدرضا قلندرشریف دردیدار با دکتر مصطفی زمانیان رئیس مرکز بررسی‌های استراتژیک ریاست جمهوری، گفت: در نظر داریم برای برندسازی شهری مشهدمقدس بر اساس دال مرکزی مضجع شریف و منور امام‌رضا(ع) و فرهنگ رضوی اقداماتی را برای ایجاد زیرساخت‌های لازم و برگزاری رویدادهای مستمر بین‌المللی انجام دهیم. وی اضافه کرد: همچنین می توانیم تهیه بسته‌های رسانه‌ای و تبلیغاتی با رویکرد تمدن سازی نوین ایرانی_اسلامی را با بهره گیری از توسعه نوآوری به عنوان یک الگوی توسعه خلاق محور به صورت اقداماتی کوتاه مدت، میان و بلند مدت در دستور کار قرار دهیم. شهردار مشهدمقدس با بیان اینکه ایجاد هاب دیپلماسی شهری کشور، برندسازی مشهدالرضا جهانشهر برکت وکرامت بعنوان شهر جهانی صنایع خلاق و... از اهم برنامه‌های برندساز ما در این ارتباط است، اظهار کرد: توجه ویژه به حوزه توس برای بازسازی هویت حماسی ایرانیان و ایجاد ارتباط پایدار با کشورهای فارسی زبان و همچنین اقلیت فارسی زبان سایر کشورها از دیگر دستور کارهای ویژه شهرداری مشهد دراین زمینه خواهد بود. قلندر شریف ادامه داد: به طور مثال در این مقوله تمامی اقدامات برای پشتیبانی از سازمان "آی‌تا" به عنوان سازمان‌های کشورهای فارسی زبان را در دستور کار قرار داده و ساختمانی را تجهیز و به این سازمان اختصاص داده است. وی افزود: اما به دلیل پیگیری نکردن وزارت محترم ارشاد به عنوان متولی کمیته فرهنگی کمیسیون ملی اکو تاکنون دبیر کلی برای این سازمان تعیین نکرده است. شهرداری مشهدمقدس تاکید کرد: البته معتقدیم بر اساس مطالعات صورت گرفته خصوصا در حوزه دی ان ای هویتی مشهد مقدس؛ اساسا بازتولید هویتی ایران، در ادوار مختلف با منشا خراسان انجام شده است. وی با اشاره به این که شهر سئول در کره جنوبی، استانبول در ترکیه، کازان در روسیه، حیدرآباد در هندوستان و گانجو در چین را می‌توان به عنوان مثال یادآور شد خاطرنشان کرد: در همین چهارچوب شهرداری مشهد با اصلاح ساختار خود و ایجاد مرکز دیپلماسی شهری، دو حوزه دیپلماسی شهری و برندسازی شهری با رویکرد برنامه عملیاتی میان مدت را در دستور کار ویژه خود قرار داده است. شهردار مشهدمقدس ادامه داد: با عنایت به این مسئله که یکی از کمیته‌های اصلی و مصوب شهرداری مشهد به صورت ویژه به برندسازی شهری اختصاص یافته که یکی از افق‌های ویژه آن بازاریابی بین المللی با هویت ایرانی_ اسلامی در چهارچوب برندسازی ملی است، این آمادگی وجود دارد تا در قالب یک اقدام مشترک دبیرخانه تصویر ایران آینده را با همکاری مرکز بررسی‌های استراتژیک ریاست جمهوری با محوریت مشهد مقدس راه اندازی کنیم.

نشست مدیرکل فرهنگ و ارشاد اسلامی خوزستان با هنرمندان شهرستان اندیمشک

اهواز - سید رحمان محمدی: نشست مدیرکل فرهنگ و ارشاد اسلامی خوزستان و فرماندار شهرستان اندیمشک با جمعی از اهالی فرهنگ، هنر و رسانه این شهرستان با موضوع انتخابات ریاست جمهوری در خانه هنر تالار خورشید برگزار شد. مجید منادی، مدیرکل فرهنگ و ارشاد اسلامی خوزستان، ضمن گرامیداشت یاد و خاطره شهدای خدمت اظهار کرد: هنرمندان نقش ارزشمندی دارند و پرتلاش هستند که امیدواریم جامعه را به مشارکت حداکثری در انتخابات دعوت کنند. وی افزود: انتخابات از اهمیت و جایگاه بسیار بالایی برخوردار است که ضرورت دارد انتخابی آگاهانه داشته باشیم. منادی، تصریح کرد: شهرستان اندیمشک در حوزه فرهنگ و هنر ظرفیت‌های بسیاری دارد که به‌زودی حمایت‌های خوبی در این حوزه صورت خواهد گرفت. فرماندار اندیمشک نیز با بیان اینکه این شهرستان نقش بسیار مهمی در حوزه‌های مختلف به ویژه حوزه فرهنگ و هنر دارد عنوان کرد: به این حوزه‌ها باید نگاه ویژه‌ای شود و ظرفیت‌های آن هم به خوبی مورد استفاده قرار گیرند. زمانی‌اصل، با اشاره به اینکه انتخابات بسیار مهم و حیاتی است و مردم اندیمشک مانند همیشه حماسه خواهند آفرید ادامه داد: اندیمشک ظرفیت‌های بسیاری برای رویدادهای هنری دارد که برای برگزاری آنها تلاش و حمایت خواهیم کرد. حمید بهداروندی رئیس اداره فرهنگ و ارشاد اسلامی اندیمشک هم با تشریح گزارشی از عملکرد حوزه فرهنگ و هنر خاطرنشان کرد: هنرمندان این شهرستان بسیار فعال و توانمند هستند و همواره در حوزه‌های مختلف خوش درخشیده‌اند. مدیرکل فرهنگ و ارشاد اسلامی خوزستان در ادامه از بخش‌های مختلف تالار خورشید بازدید کرد.

مدیرعامل شرکت گاز استان:

۲۲۷ روستای آذربایجان شرقی به مدار مصرف گاز کشور متصل شده است

هفت صبح - لیلا پاشایی: مدیرعامل شرکت گاز استان آذربایجان شرقی گفت: تا پایان نیمه نخست سال جاری تمام روستاهای بالای ۲۰ خانوار در استان زیر پوشش گاز طبیعی قرار خواهند گرفت. کمالی در نشستی با نماینده مردم میانه در خانه ملت اظهار کرد: آخرین پروژه گازرسانی به روستاهای باقیمانده شهرستان میانه در حال اجراست که این پروژه با روند بسیار مطلوبی تداوم دارد. وی تاکید کرد: بخش صنعت و تولید موتور محرکه اقتصاد استان است که این موتور با انرژی پاک، ارزان و قابل دسترس گاز طبیعی بازدهی چندین برابری در توسعه پایدار خواهد داشت. وی اعلام کرد: در حمایت از بخش آسیب پذیر و محروم جامعه در طول خدمت دولت سیزدهم حدود ۱۸۰ میلیارد ریال برای لوله کشی رایگان منازل خانوار شهری و روستایی مشمول هزینه شده است. وی با اشاره به سایر سیاست های حمایتی دولت از قشر محروم جامعه افزود: انعقاد تفاهم نامه همکاری با کمیته امداد و بهزیستی استان و واگذاری چهار هزار و ۸۲۷ بخاری هرمتیک (پربازده و کم مصرف) به مددجویان با اعتبار ۷۶۴ میلیارد ریال و چهار هزار انشعاب رایگان گاز شهری و روستایی با اعتبار ۸.۵ میلیارد ریال بخشی از مفاد مورد تحقق در حمایت از بخش محروم جامعه است. وی ادامه داد: در طول خدمت دولت سیزدهم، ۲۲۷ روستای استان به مدار مصرف گاز کشور متصل شده و ثانیه شمار اتمام گازرسانی به روستاهای باقیمانده آغاز شده است. مدیرعامل شرکت گاز استان اعلام کرد: گازرسانی به ۴۲ روستای سخت گذر استان در مرحله اجرا و اتمام قرار دارد و به زودی شاهد به ثمر رسیدن تلاش های شرکت گاز در توسعه رفاه و عدالت در کل استان خواهیم بود. نماینده مردم شهرستان ویژه میانه در مجلس شورای اسلامی هم از روند مطلوب گازرسانی در این استان قدردانی کرد و پوشش۹۹.۷ درصدی گاز طبیعی در شهرها و روستاها را مصداقی بر تعهد و خدمت رسانی صادقانه دانست. مریم عبداللهی با بیان اینکه تأمین انرژی پاک و در دسترس گاز طبیعی که زمینه توسعه پایدار و ارتقای شاخص های رفاه را در پی دارد، افزود: نهادینه سازی مصرف بهینه و انتقال گاز به بخش های صنعتی و زیرساختی آذربایجان شرقی اولویتی مهم در حوزه گازرسانی است و نمایندگان مردم در مجلس همراهی و همیاری لازم را با شرکت گاز در این خصوص خواهند داشت.

مدیرعامل سازمان منطقه آزاد انزلی:

با اتصال خط ریلی به مجتمع بندری کاسپین، کریدور شمال جنوب فعال‌تر شده و حمل و نقل کالا بیش از ۵۰ درصد افزایش می یابد

رشت- زهرا رضا زاده: به گزارش مدیریت روابط عمومی و امور بین الملل سازمان منطقه آزاد انزلی، محمد سجاد سیاهکارزاده، رییس هیأت مدیره و مدیرعامل این سازمان در جریان مراسم بهره برداری رسمی از طرح ملی اتصال خط ریلی به مجتمع بندری این منطقه؛ با قدردانی از تلاش ها و پیگیری های رییس جمهور شهید، از همزمانی افتتاح یادگاری ماندگار شهید رییسی و همران با هفته ولایت و امامت اظهار خوشحالی نمود و گفت: با شروع به کار این خط ریلی، شاهد اتصال ریلی دریای شمال به دریاهای جنوبی کشورمان خواهیم بود که برای این مهم باید از عزیزان وزارت راه و شهرسازی، همکاران سازمان منطقه آزاد انزلی و دبیرخانه شورایعالی؛ قدردانی نمود. وی با اشاره به ظرفیت نهایی و تکمیلی ۱۵ میلیون تنی مجتمع بندری کاسپین؛ ظرفیت در حال بهره برداری کنونی این بندر نسل سوم کشورمان در دریای کاسپین را ۲.۵ میلیون تن در سال عنوان نمود و تصریح کرد: پیش بینی می شود با فعالیت این خط ریلی، حجم نقل و انتقال کالا تا پایان سال بین ۵۰ تا ۶۰ درصد افزایش می یابد. مدیرعامل سازمان منطقه آزاد انزلی اضافه کرد: از مهمترین دستاوردهای شروع به کار این مسیر ریلی و اتصال مجتمع بندری کاسپین به خطوط ریل سراسری کشورمان، فرآهم شدن امکان ایفای نقش بیشتر جمهوری اسلامی ایران در کریدور شمال جنوب و فعالیت بیش از پیش این راهگذر بین المللی حائز اهمیت است. گفتنی است از مجموع ۳۰ هزار میلیارد ریال هزینه احداث این خط ریلی ۳۷ کیلومتری که حدود ۲ کیلومتر آن در محدوده این منطقه می باشد، ۳۰۰ میلیارد تومان از سوی سازمان منطقه آزاد انزلی تأمین شده است.

مدیر مهندسی و طرحهای شرکت ملی پخش فرآورده‌های نفتی ایران از طرح توسعه انبار نفت گرگان بازدید کرد

گرگان- مدیر مهندسی و طرحهای باتفاق مشاور ویژه مدیر عامل شرکت ملی پخش فرآورده‌های نفتی ایران از طرحها و پروژه‌های در حال اجرای شرکت ملی پخش فرآورده‌های نفتی منطقه گلستان بازدید کردند.به گزارش روابط عمومی شرکت ملی پخش فرآورده‌های نفتی منطقه گلستان، سید محمد حسینی، مدیر منطقه در بازدید مدیر مهندسی و طرحها و مشاور اجرایی مدیر عامل به تشریح اقدامات و پیگیریهای انجام شده در خصوص پروژه مذکور پرداخت.مدیر مهندسی و طرحهای شرکت ملی پخش فرآورده‌های نفتی ایران نیز ضمن بازدید از تجهیزات عملیاتی، اطفا حریق، ابنیه، مخازن ذخیره سازی، سکوهای بارگیری و ... به نقاط قوت و چالشها و مشکلات موجود جهت اتمام پروژه و بهره‌برداری از این طرح اشاره کرد و ابراز امیدواری کرد با پیگیریهای انجام شده مراحل پایانی طرح انجام شود و هرچه سریعتر پروژه به بهره‌برداری برسد.شایان ذکر است در سفر دو روزه بازدید کنندگان به استان گلستان با حضور در شهرستان کلاله از روند اجرایی پروژه احداث واحد سوختگیری هواپیمایی فرودگاه شهدا این شهرستان نیز بازدید کردند و در جلسه مشترک با استاندار گلستان زمانی، مدیر مهندسی و طرحهای شرکت ملی پخش فرآورده‌های نفتی ایران از عزم جدی این شرکت جهت انجام طرح مذکور که از مصوبات سفر ریاست جمهوری به استان گلستان می‌باشد خبر داد.

نوبت اول
آگهی خرید خدمات مشاور
شهرداری قم
شناسه آگهی: ۱۷۳۹۲۸۷

شهرداری قم در نظر دارد انجام پروژه زیر را به استناد آیین‌نامه خرید خدمات مشاوره مصوب ۱۳۸۸/۱۰/۰۱ با مشخصات و شرایط کلی زیر به مشاوران واجد شرایط واگذار نماید.

ردیف	نام پیمان (خرید خدمات مشاوره)	مبلغ برآورد کل (ریال)	مدت (ماه)
۱	مطالعات شناسایی و رفع گره های ترافیکی معابر شهر قم	۵.۰۰۰.۰۰۰.۰۰۰	۶

۱- مدت انجام پیمان طبق جدول فوق می باشد.
۲- متقاضیان محترم می توانند از طریق مراجعه به سامانه مناقصه‌گران شهرداری قم به نشانی Peyman.Qom.ir نسبت به دریافت اسناد اقدام نمایند. (جهت دریافت اسناد وجهی اخذ نمی‌گردد.)
۳- پیش پرداخت: مطابق اسناد قرارداد، به این پیمان پیش پرداخت تعلق نمی‌گیرد.
۴- سایر شرایط خرید خدمات مشاوره در اسناد و مدارک درج شده است.
۵- مهلت دریافت و تحویل اسناد:
- مهلت دریافت اسناد: از روز پنج‌شنبه مورخ ۱۴۰۳/۰۴/۰۷ لغایت روز چهارشنبه مورخ ۱۴۰۳/۰۴/۱۳.
- مهلت ارائه پیشنهاد: از روز پنج‌شنبه مورخ ۱۴۰۳/۰۴/۰۷ لغایت ساعت ۱۲:۰۰ روز شنبه مورخ ۱۴۰۳/۰۴/۱۶.
۶- با توجه به اینکه مبلغ معامله در سطح معاملات متوسط می‌باشد، مشاوران حقوقی در صورت داشتن شرایط ذکر شده در اسناد حق ارائه اسناد و پیشنهاد قیمت را دارند.
۷- مشاوران مکلف‌اند کلیه اسناد و مدارک را امضاء کرده و به همراه پیشنهاد ارائه نمایند، امضاء اسناد و مدارک به منزله قبول تمامی شرایط می‌باشد.
۸- جهت پاسخگویی به سوالات تخصصی با گروه برنامه ریزی و مهندسی ترافیک معاونت حمل و نقل با شماره ۳۶۱۰۴۶۶۷ - ۰۲۵ و سوالات عمومی با امور برنامه‌ریزی و هماهنگی اعتبارات با شماره ۳۶۱۰۴۸۰۳ - ۰۲۵ تماس حاصل فرمائید.
۹- محل تسلیم پیشنهادها: قم- بلوار امام موسی صدر- جنب بوستان شهید بنیادی- شهرداری مرکزی- طبقه ششم- اداره کل حراست

تاریخ انتشار نوبت اول: ۱۴۰۳/۰۴/۰۳
تاریخ انتشار نوبت دوم: ۱۴۰۳/۰۴/۰۶
اداره کل ارتباطات و امور بین الملل شهرداری قم
۲۳۷

نوبت اول
FR-CO-37/00
شرکت ملی گاز ایران
شرکت گاز استان کرمانشاه (سهامی خاص)
شناسه آگهی: ۱۷۳۷۹۹۱

فراخوان مناقصه عمومی همزمان با ارزیابی کیفی (یک مرحله ای)

شرکت گازاستان کرمانشاه درنظر دارد مناقصه عمومی به شماره ۲۰۰۳۰۰۱۳۳۹۰۰۰۰۱۶ را از طریق سامانه تدارکات الکترونیکی دولت برگزار نماید.
موضوع مناقصه: تعمیرات منطقه یک (کرمانشاه)
شرکتهای متقاضی دارای گواهی نامه صلاحیت پیمانکاری در رشته تاسیسات و تجهیزات و نیز گواهینامه صلاحیت ایمنی پیمانکاران می توانند درصورت داشتن ظرفیت مجاز کاری، کلیه مراحل برگزاری مناقصه اعم از دریافت اسناد مناقصه تا ارائه پیشنهاد مناقصه گران و بازگشایی پاکت ها را، از طریق درگاه سامانه تدارکات الکترونیکی دولت (ستاد) پیگیری نمایند.
لازم است مناقصه گران در صورت عدم عضویت قبلی، مراحل ثبت نام در سایت مذکور و دریافت گواهی امضای الکترونیکی را جهت شرکت در مناقصه محقق سازند.
برآورد صورت گرفته جهت انجام پروژه: ۲۵,۱۷۵,۲۷۴,۳۶۷ ریال.
مبلغ تضمین شرکت در مناقصه: ۱,۳۰۰,۰۰۰,۰۰۰ ریال.
تاریخ انتشار مناقصه در سامانه ۱۴۰۳/۰۳/۲۲ می باشد.
مهلت زمانی دریافت اسناد مناقصه از سایت: ساعت ۱۶:۰۰ روز پنجشنبه مورخ ۱۴۰۳/۰۴/۰۷.
مهلت زمانی ارائه پیشنهاد: ساعت ۱۶:۰۰ روز شنبه مورخ ۱۴۰۳/۰۴/۲۳.
زمان بازگشایی پاکات ارزیابی کیفی: ساعت ۹:۳۰ روز یکشنبه مورخ ۱۴۰۳/۰۴/۲۴.
مناقصه گران می توانند جهت کسب اطلاعات بیشتر به آدرس: کرمانشاه، میدان آزادی، ابتدای بلوار شهید بهشتی شرکت گازاستان کرمانشاه طبقه اول اتاق ۲۱۵ یا پایگاه اطلاع رسانی الکترونیکی (WWW.NIGC-KSh.ir) مراجعه نمایند.

تاریخ انتشار نوبت اول: ۱۴۰۳/۰۴/۰۳
تاریخ انتشار نوبت دوم: ۱۴۰۳/۰۴/۰۴
روابط عمومی شرکت گاز استان کرمانشاه
۲۳۸

نوبت دوم
شهرداری قم
شناسه آگهی ۱۷۳۹۲۶۵

فراخوان سند جامع استعدادیابی موقعیت های سرمایه گذاری در بوستان های شهر قم با رویکرد رفاهی، تفریحی، گردشگری و اقتصادی

سازمان سیما، منظر و فضای سبز شهری شهرداری قم در نظر دارد با هدف بهره‌گیری از توان مجریان توانمند مطالعاتی، استفاده از ظرفیت جامعه نخبگانی و انجام مطالعات و پژوهش، سند جامع استعدادیابی عرصه‌های مناسب سرمایه گذاری در بوستان‌های شهر قم را با رویکرد رفاهی، تفریحی، گردشگری و اقتصادی تهیه و تدوین نماید. بر این اساس از کلیه افراد حقیقی و حقوقی، موسسات و گروه‌های علمی فعال در حوزه‌های گرشگری، سرمایه گذاری و اقتصادی تقاضا می‌شود در صورت تمایل پشنهادهای خود را تا پایان وقت اداری روز پنجشنبه ۷ تیرماه ۱۴۰۳ از طریق درگاه الکترونیک سازمان به آدرس WWW.qompraks.ir ارسال نمایند. بدیهی است پس از ارزیابی کیفی و فنی، مشاور ذیصلاح اجرای این سند مطالعاتی انتخاب خواهد شد.

تاریخ انتشار نوبت اول: ۱۴۰۳/۰۴/۰۲
تاریخ انتشار نوبت دوم: ۱۴۰۳/۰۴/۰۳
امور فرهنگی و ارتباطات
سازمان سیما، منظر و فضای سبز شهری شهرداری قم

امیر به رنگ طلا

«جنگل آسفالت» و نقش ایرج طلا، تازه‌ترین حضور امیر جعفری در شبکه نمایش خانگی است. به بهانه پایان فصل اول سریال، کارنامه او در این مدیوم را مرور می‌کنیم

گروه تلویزیون
هفت صبح

«شهرزاد»، «ممنوعه»، «یاغی»، «جیران»، «قهوه ترک»، «هفت» و «مرداب» سریال‌هایی هستند که امیر جعفری تا پیش از «جنگل آسفالت» بازی کرده بود. وجه مشترک این آثار، منفی بودن شخصیت‌هاست که او هر کدام را به شکلی متفاوت ایفا کرده. البته جعفری در «قهوه ترک» آدمی بود که از رفتار بد گذشته دست کشیده. ایرج طلا در سریال «جنگل آسفالت» را نیز می‌توان خاکستری دانست؛ چون در کنار خصایص منفی، ویژگی‌های مثبت هم دارد. در گزارش امروز، هفت تجربه خانگی جعفری بازخوانی شده است.

ایرج طلا | جنگل آسفالت

ایرج از راه غیرقانونی گذران زندگی کرده و حالا همسر و دو فرزندش پاسوز او شده‌اند. این اتفاق پس از آن رخ داد که رقیب، برای ایرج نقشه کشید و زندگی‌اش را هدف قرار داد. با این همه، ایرج یک پدر دلسوز است و برای نجات فرزندانش دست به هر کاری می‌زند. حتی غرور خود را زیر پا می‌گذارد و به خواست طلبکارِ صاحب قدرت و ثروتش، در سکانسی تلخ می‌رقصد. یکی از آدرس‌ها، برای اذعان به قدرت بازیگری جعفری، همین سکانس خاص در «جنگل آسفالت» ساخته پژمان تیمورتاش است. نشانه‌هایی اینچنین در سریال کم نیستند؛ چه جایی که از بالا با دیگران برخورد می‌کند و چه وقتی در موضع ضعف قرار دارد. در همه شرایط، بازیگر استفاده‌ای درست و کامل از میمیک چهره و ابزارهایی مثل چشم و نگاه و شیوه حرف زدن می‌برد. در قسمت سیزدهم سکانسی است که ایرج برای فرزند معتاد و گرفتار خود (علیرضا جعفری) لالایی دوران کودکی را زمزمه می‌کند. چهره پدر، آرام‌آرام درهم می‌رود؛ بغض بیخ گلو را می‌گیرد و در نهایت اشک، جاری می‌شود. بازیگر این صحنه را با احساس کامل خلق کرده و از این‌روست که موجی از تحسین نصیب سکانس و جعفری شده.

اسفندیار شکیب | مرداب

سال گذشته جعفری را در سریال «مرداب» ساخته برزو نیک‌نژاد دیدیم. او مردی بود که از راه خلاف ثروتی هنگفت به دست آورد و «پدرخوانده»وار زندگی می‌کرد. اسفندیار شکیب هوای خانواده‌ای که برای خود شکل داده بود را داشت؛ در عین حال با احساس خطر، روی خبیث او عیان می‌شد. جعفری پیوندی معقول و باورپذیر بین این دو ویژگی متضاد ایجاد کرد.

فرخ سهند | هفت

دیگر سریالی که سال گذشته با بازی جعفری منتشر شد، «هفت» به کارگردانی کیارش اسدی‌زاده بود. او در آن سریال هم نقش منفی داشت و یکی از سران باندی بود که در توزیع مواد مخدر فعالیت داشت. برون‌ریزی، ویژگی اصلی شخصیت سهند بود که بازیگر اجازه نداد نقش رنگ کلیشه بگیرد.

اورهان | قهوه ترک

نقش یک مرد که روزگاری در ترکیه کار خلاف می‌کرده، سهم دیگر جعفری از شبکه خانگی در سال ۱۴۰۲ است. اورهان در سریال «قهوه ترک» علیرضا امینی، سر راه ترانه (سارا رسول‌زاده) قرار می‌گیرد و برای نجات او تلاش می‌کند. امیر جعفری، هم در گویش و هم در رفتار طوری عمل کرد که شخصیت اورهان تبدیل به مردی شناسنامه‌دار و ملموس شد. به‌ویژه اینکه بازی‌اش در مرز خویشتنداری و انفجار قرار داشت.

اسی قلک | یاغی

محمد کارت در اولین حضور خود در شبکه خانگی توجه خاص و عام را برانگیخت. او نقش اسماعیل مقانلو (اسی قلک) در سریال «یاغی» را به امیر جعفری سپرد؛ یک مرد خودخواه در حاشیه پایتخت که از دیگران برای رسیدن به مال و ثروت سوءاستفاده می‌کرد. این بازیگر که متخصص جان بخشیدن به آدم‌های لات است، با «یاغی» وجهی دیگر از توانمندی خود را عیان ساخت. این سریال بهار ۱۴۰۱ در فیلیمو منتشر شد.

میرزا آقاخان نوری | جیران

حسن فتحی در «جیران» که زمستان ۱۴۰۰ منتشر شد، روایتی از زندگی و زمانه ناصرالدین شاه را پیش روی مخاطبان قرار داد. امیر جعفری نقش میرزا آقاخان نوری را بازی کرد و عملکردش تبدیل به یکی از امتیازات اصلی سریال شد. او عملکردی خیره‌کننده در نمایش ویژگی‌های مختلف این شخصیت تاریخی داشت؛ از سیاست‌ورزی‌ها تا خودکامگی و دورنگی.

سروان گودرز آپرویز | شهرزاد

اولین تجربه امیر جعفری در شبکه نمایش خانگی با سریال «شهرزاد» حسن فتحی رقم خورد. سروان گودرز آپرویز مردی وابسته به حاکمیت وقت بود که گرفتار عشق می‌شود و در خلوت، آن روی مهربان و پرتمنا آشکار می‌گردد. سکانس رقص شخصیت خاطرتان هست که خیلی زود زبانزد شد؟ جعفری شبیه این شخصیت را بازی کرده بود اما در «شهرزاد» رنگی دیگر به سروان گودرز آپرویز بخشید.... از بازیگری که سال‌ها روی صحنه و مقابل دوربین درخشیده است و انواع نقش‌های جدی و کمدی را در کارنامه دارد، جز این (موفقیت در شبکه خانگی) انتظار نمی‌رود. شگفتانه بعدی او چه خواهد بود؟

توئیت بازی

پایان فصل اول جنگل آسفالت

روز جمعه قسمت چهاردهم سریال «جنگل آسفالت» به کارگردانی پژمان تیمورتاش در نماوا منتشر شد. پلتفرم، از پایان فصل اول خبر داد اما روزنامه دیجیتال سینما، نوشته پرونده «جنگل آسفالت» به دلیل مشکلات مالی پلتفرم نماوا برای همیشه بسته شده است و فصل دوم نخواهد داشت! فارغ از این نکته فرامتن، سریال از همان قسمت اول توام با شوک بود؛ جایی که دلارها دزدیده شد و ایرج مصائب بی‌شماری را تجربه کرد. کمتر قسمتی بود که ضرباهنگ روایت، مخاطب را خسته کند. «جنگل آسفالت» ساخته پژمان تیمورتاش، دست روی سوژه‌هایی تلخ اما ملموس گذاشت و احتمالا همین ویژگی، طیفی از مخاطبان را پس زده باشد. جماعتی که برخی کنش و واکنش‌ها را غیرمنطقی دیدند نیز تا انتها سریال را همراهی نکردند. باید بپذیریم که بسیاری از مخاطبان، همچنان عنصر غافلگیری را دوست دارند و «رو دست» زدن‌های سریال‌ها را می‌پسندند. «جنگل آسفالت» تلاش کرد نشانه‌ای ندهد و تا حد زیادی نیز موفق بود. سریال در قسمت آخر فصل یک، هویت شخصیت‌ها را افشا کرد و مشخص شد پاشا، عاطفه، آقای وکیل و آن جوان عاشق‌پیشه و دیگران، همگی مهره‌های داوود جنگلی برای لِه کردن ایرج طلا هستند. سکانس پایانی و سرخوشی این جماعَت خبیث، اجرایی درست داشت که واجد تعابیر فرامتن نیز هست. نکته دیگر اینکه چه بسا «جنگل آسفالت» در پلتفرمی دیگر منتشر می‌شد، موفقیت بیشتری به دست می‌آورد؛ نه تا این حد سوت و کور به کار خود ادامه دهد!

کامنت‌ها

وحید سعیدی: «جنگل آسفالت» جزو سریال‌های خوب نمایش خانگی بود که قربانی پلتفرم پخش‌کننده‌اش شد. شاید اگر این سریال از طریق پلتفرم دیگری غیر از نماوا منتشر می‌شد، بیشتر به چشم می‌آمد. اما این اتفاق نیفتاد.

احمد رنجبر: «جنگل آسفالت» جزو سریال‌هایی است که آن را با رغبت دنبال می‌کنم. حتما در مواردی، چفت و بست داستان و اتفاقات درام، واجد نقد است و تلخی آن آزاردهنده است. اما ویژگی اصلی، یعنی عنصر سرگرمی را دارد. اغلب بازی‌ها نیز قابل قبول هستند. شخصیت متفاوت هنگامه نیز قابل تامل است؛ دختری فوتبالیست و جسور با بازی خوب فرشته حسینی.

دیدنی‌های امروز

برنامه	قالب	ساعت	شبکه
فرانسه – برزیل	لیگ ملت‌های والیبال	۱۰:۳۰	ورزش
ژاپن – آمریکا	لیگ ملت‌های والیبال	۱۴:۳۰	ورزش
اسکاتلند – مجارستان	جام ملت‌های اروپا	۲۲:۳۰	ورزش
سوئیس – آلمان	جام ملت‌های اروپا	۲۲:۳۰	سه
آمریکا – بولیوی	کوپا آمه‌ریکا	۱:۳۰ بامداد	ورزش
اروگوئه – پاناما	کوپا آمه‌ریکا	۴:۳۰ بامداد	ورزش

پیشنهاد ویژه

پالتو شتری

- **پخش:** فیلیمو / اکران آنلاین
- **کارگردان:** مهدی علی‌میرزایی
- **بازیگران:** بانیپال شومون، سام درخشانی، بهاره کیان‌افشاری، لیندا کیانی و پریوش نظریه
- **تهیه‌کننده:** مجید شیخ‌انصاری
- **محصول:** ۱۳۹۷

«پالتو شتری» را مهدی علی‌میرزایی کارگردانی کرده که در کارنامه‌اش همکاری با سعید سهیلی به عنوان فیلمنامه‌نویس به چشم می‌خورد. او در سال ۱۳۹۷ این فیلم را جلوی دوربین برد اما برای اکران عمومی آن ۴ سال منتظر ماند تا اینکه دی ماه سال ۱۴۰۱ روی پرده رفت. «پالتو شتری» یک کمدی در نقد روشنفکری ادا و اطواری است. داستان فیلم درباره یک دانشجوی رشته فلسفه به نام کوهیار کهن‌دژ با بازی بانیپال شومون است. او هر بار که پالتوی شتری‌اش را -که از پدر به ارث برده- می‌پوشد، تبدیل به آدمی خودخواه، خودشیفته، تحقیرگر و غیرقابل تحمل می‌شود.» سیداحسان عمادی منتقد و مستندساز در یادداشتی که برای این فیلم در «فیلموشات» نوشته، آورده است: «فیلم پالتو شتری در قالب یک «کمدی روشنفکرانه» سعی دارد به نقد پدیده روشنفکری ادایی و قلابی («اسنوبیسم»؟) بپردازد. جوان فلسفه‌خوانده نیچه‌دوستی که به مرور چنان استحاله می‌یابد که در جشن عروسی‌اش لباس «شِرک» به تن می‌کند. فیلم جذاب شروع می‌شود و تا کمی بعدش هم سرحال پیش می‌رود: اما در ادامه در شکل مواَجهه‌اش با پدیده روشنفکری ادایی، کم‌وبیش به همان آسیبی دچار است که خود سعی در نقدش دارد.»

آنالیز | تحقق پیش‌بینی‌های هفت صبح

سال پیش سه خبر اختصاصی منتشر کردیم که همه آنها با تکذیبیه رسانه‌ها مواجه شدند: ساخت سری هفتم «پایتخت»؛ تولید «جوکر ۲» با اجرای احسان علیخانی و ساخت فصل جدید «عصر جدید.» به جز سومی، بقیه رنگ واقعیت دیده‌اند و البته تاکید می‌کنیم مذاکره برای تولید «عصر جدید» جدی بوده است.

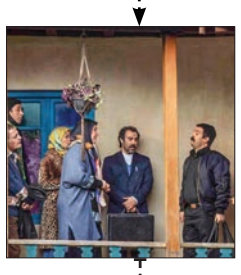

منظر اول | پایتخت ۷ سال پیش نوشتیم که ساخت فصل هفتم «پایتخت» جدی است. از تولید نسخه سینمایی آن هم خبر دادیم که هر دو مورد با تکذیبیه برخی رسانه‌ها مواجه شد. مدیران سیما هم با اما و اگر با خبر برخورد کردند؛ به طوری که بوی عدم ساخت سریال به مشام می‌رسید! وعده دادیم که «پایتخت» ساخته خواهد شد؛ یا نسخه سریالی یا نسخه سینمایی. منبع خبر هفت‌صبح موثق بود اما برخی ساز مخالف می‌زدند! زمان گذشت و ۳۱ خردادماه هومن حاجی‌عبداللهی بازیگر نقش رحمت در سریال «پایتخت» با انتشار تصویری از رنگینک به صورت کلمه «پایتخت ۷» در فضای مجازی نوشت: «شروع پایتخت ۷ به شیرینی رنگینکیه که بچه‌های پشت صحنه درست کردن.» پیش‌تولید سریال «پایتخت۷» از اردیبهشت شروع شد و حالا در اولین روز فصل تابستان مقابل دوربین رفته است. چند وقت پیش اعلام شد بهرام افشاری، مهران احمدی و سارا و نیکا در این فصل حضور ندارند.

منظر دوم | جوکر ۲ پلتفرم فیلیمو تاکنون سه قسمت از «جوکر ۲؛ طبقه بیست و یک» را با اجرای احسان علیخانی منتشر کرده است. اگر خاطرتان باشد مهر ماه سال پیش نوشتیم: «هنوز خبری از ترکیب شرکت‌کننده‌های فصل دوم «جوکر» به بیرون درز نکرده اما مراحل پیش تولید به شکل کامل انجام شده و گروه منتظر شروع تصویربرداری هستند. احسان علیخانی احتمالا علاوه بر کارگردانی، به جای سیامک انصاری گرداننده فصل جدید «جوکر» خواهد بود.» این خبر هم تکذیب شد و برخی رسانه‌ها گفتند علیخانی تا اطلاع ثانوی قصد انجام هیچ کاری را ندارد! حالا و فارغ از هر موضوعی، خوشحالیم که «پایتخت» به عنوان یک برند محبوب مورد توجه مدیران سیما قرار گرفته. خوشحالیم که «جوکر» به عنوان یک برنامه پرطرفدار به فصل دوم رسیده. امیدواریم زمینه ساخته فصل جدید «عصر جدید» هم فراهم شود؛ مسابقه‌ای که خیلی‌ها چشم‌انتظار آن هستند.

عدد بازی

شبکه نمایش که چهار روز ابتدایی هفته به پخش فیلم‌های ایرانی در باکس ساعت ۲۱ اقدام می‌کند، در هفته اول تیرماه فیلم‌های «دایان باخ»، «ماموریت»، «شاخه گلی برای عروس» و «خواستگار محترم» را به ترتیب از شنبه تا سه‌شنبه روی آنتن می‌فرستد.

21

شبکه آی‌فیلم باکس ساعت ۱۹ خود را به پخش یکی از سریال‌های سعید آقاخانی با نام «بیمار استاندارد» اختصاص داده است. این سریال نخستین بار نوروز ۱۳۹۴ از شبکه یک پخش شد. بابک حمیدیان، جواد عزتی، شیلا خداداد، پوریا پورسرخ و... در این سریال بازی دارند.

19

رصدخانه

جایگزین روز | غربت به‌جای «جنگل آسفالت»

سریال «جنگل آسفالت» به کارگردانی پژمان تیمورتاش روز جمعه اول تیر با انتشار قسمت چهاردهم به پایان فصل اول خود رسید. البته این پایان‌بندی حرف و حدیث‌هایی هم به همراه داشت، روزنامه دیجیتالی سینما در گزارشی عنوان کرد که این اتفاق یعنی به پایان رسیدن سریال در قسمت چهاردهم به دلیل مشکلات مالی نماوا بوده و از آنجایی که این پلتفرم نتوانسته هزینه‌های سریال را تامین کند، اسماعیل عفیفه تهیه‌کننده سریال چنین تصمیمی را گرفته است. در هر حال با پایان «جنگل آسفالت»، نماوا از سریال جایگزین آن رونمایی کرد. این سریال «غربت» نام دارد که از تیزر آن به تازگی رونمایی شده است. سریال جدید نماوا یک درام اجتماعی است که کارگردانی آن را امیرپور کیان برعهده دارد. او پیش از این سریال «ممنوعه» را برای شبکه خانگی کار کرده بود. آناهیتا درگاهی، مجید صالحی، بهاره کیان‌افشاری، ترلان پروانه و حسین مهری در آن بازی دارند.

ادای احترام روز | ادای احترام شبنم مقدمی به بازیگران زن فیلمفارسی

در قسمت جدید رئالیتی‌شو «صداتو»، شبنم مقدمی، با توجه به تم این قسمت که «گذر لوطی‌ها» بود، درقالب زنان فیلمفارسی معروف به «ضعیفه» در می‌آمد و نظر خود را درباره شرکت‌کننده‌ها ارائه می‌داد. او سپس توضیحاتی درباره این نقش و زنانی که ایفاگر آن در فیلمفارسی‌ها بودند، ارائه داد و گفت: «من با توجه به تم برنامه، امروز نقش ضعیفه‌ها را بازی کردم. آن چیزی که در سینمای فارسی مرسوم بود و بازیگران زیادی البته نقش ضعیفه‌ها را بازی می‌کردند. بازیگران زنی مثل فروزان، پوری بنایی، نوری کسرایی، زری خوشکام و خیلی‌های دیگه که آن موقع هم ضعیفه نبودند. چون کسی که در فضای بسته آن زمان یک کار پیشرو و آوانگارد مثل بازیگری را انتخاب می‌کرد، حتما ضعیفه نبود. ما همیشه اگر بازی هم کردیم نقش ضعیفه‌ها را بازی کردیم اما زن ضعیفه نداریم. الان که مطلقا نداریم.»

پیش‌بینی روز | «افعی تهران» به فصل دوم نمی‌رسد

تورج اصلانی مدیر فیلمبرداری مطرح سینمای ایران که در سریال افعی به عنوان بازیگر حضور داشت، در گفت‌وگویی با ایرنا احتمال ساخت فصل دوم «افعی تهران» را بعید دانست و گفت: «باتوجه به کیفیت‌محور بودن تیم سامان مقدم نسبت به کمیت‌محوری، بعید است فصل دومی برای افعی تهران در کار باشد. هرچند تصمیم نهایی به عهده کارگردان، تهیه‌کننده و پلتفرم است.» البته پیش از این جواد فرحانی تهیه‌کننده سریال هم در گفت‌وگویی عنوان کرده بود که تولید فصل دوم افعی تهران در برنامه آنها نیست: «به فصل بعدی افعی تهران فکر نکرده‌ایم و بیش از هر چیز به پایان خوب برای فصل اول این سریال فکر کردیم. ساخت فصل ۲ برای سریال در کشور ما، کار بسیار سختی است و به نظرم فصل‌های بعدی سریال‌ها هم در کشور ما چندان موفق نبوده‌اند.» افعی تهران به کارگردانی سامان مقدم از فیلمنت پخش شد.

مهم‌ترین اخبار تکنولوژی در هفته‌ای که گذشت

تعقیب و گریز مایکروسافت و اوبیدیا

اوبیدیا پس از سقوط ۳/۵درصدی سهامش در روز گذشته، جایگاه نخست بارزش‌ترین شرکت‌های دنیا را به مایکروسافت پس داد. تیم سبز هفته اخیر به ارزش بازار ۳/۳۴تریلیون دلار دست یافت و به‌طور موقت بالاتر از تمامی شرکت‌های دیگر قرار گرفت. بر اساس داده‌های موسسه مارکت‌واچ، ارزش هر سهم اوبیدیا به ۱۳۰/۷۸ دلار رسیده است تا ارزش بازار این شرکت به ۳/۲۲تریلیون دلار کاهش یابد. مایکروسافت با ارزش بازار ۳/۳میلیارد دلار هم‌اکنون در رتبه اول قرار دارد. به گزارش زومیت، اوبیدیا در یک سال اخیر رشد انفجاری تجربه کرده و توانسته است ارزش بازارش را چندین برابر کند. این شرکت رهبر صنعت ترانسه‌های هوش‌مصنوعی است. تحلیلگران می‌گویند، ترانسه‌های هوش مصنوعی، حکم طلا یا نفت را در صنعت فناوری دارد. اوبیدیا، مایکروسافت و اپل هر سه ارزش بازار بیش از ۳تریلیون دلار دارند و برای رسیدن به جایگاه اول در رقابت شدیدی هستند. اوبیدیا صرفا برای مدت‌زمانی کوتاه به جایگاه اول تکیه زد، اما تحلیلگران انتظار دارند که این شرکت در آینده بار دیگر به جایگاه اول برگردد.

بزرگ‌ترین هک تاریخ ای‌ام‌دی

بر اساس ادعای گروه هکری اینتل بروکر، به نظر می‌رسد که سرورهای شرکت AMD هک شده و اطلاعات کارمندها و مشتریان آن لو رفته است. اگر اخبار بازی‌ها را در رسانه سرگرمی دنبال کرده باشید، احتمالا اطلاع دارید که در طول سال‌های اخیر شماری از شرکت‌ها با حملات گسترده سایبری روبه‌رو شده‌اند که گاها بسیاری از اطلاعات مهم شرکت از جمله سورس کدها و برنامه‌های تجاری به کلی لو رفته و چه بسا ضرر و زیان‌های چند میلیون دلاری را تحمیل کرده است. در همین راستا، به نظر می‌رسد که شرکت ای‌ام‌دی قربانی جدید هکرها است. ماجرا از این قرار است که گروه سایبری اینتل بروکر به تازگی ادعا کرده که در اوایل ماه جاری میلادی توانسته به سرورهای این کمپانی نفوذ و به بسیاری از اطلاعات مهم آن‌ها از جمله کارمندها و حتی مشتریان دسترسی پیدا کند. این گروه هکری با انتشار چند تصویر مختلف مدعی است که اطلاعات کاملی از کارمندهای شرکت در اختیار دارد. همچنین، ظاهرا این گروه اطلاعاتی از مشتریان را نیز به سرقت برده که البته هنوز جزئیات بیشتری در این زمینه از جمله تراکنش‌ها و حساب‌های بانکی در دسترس نیست.

پخش زنده برای دوستان نزدیک

اینستاگرام روز گذشته قابلیت لایو کلوزفرند را ارائه کرد. این قابلیت امکان پخش زنده برای مخاطبان کوچک‌تر و خصوصی‌تر را فراهم می‌کند. از امروز، کاربران اینستاگرام می‌توانند لایوهای خود را فقط برای لیست منتخبی از دوستان نزدیک‌شان پخش کنند. حداکثر سه اکانت می‌توانند به لایو کلوزفرند بپیوندند تا با کاربر اصلی مشارکت کنند. این قابلیت برای همه کاربران در سطح جهانی عرضه می‌شود. تاکنون، اگر اکانت شما عمومی بود، همه افراد و اگر اکانت شما خصوصی بود، همه فالوورهایتان می‌توانستند لایوها را تماشا نمایند. به گزارش فارنت، قابلیت لایو اینستاگرام یک ویژگی محبوب برای اینفلوئنسرها و افراد مشهور است تا با فالوورها یا طرفداران خود گفت‌وگو کنند یا فیلم‌های زنده کنسرت‌ها را پخش کنند، مخصوصا محتواهایی که برای مخاطبان عمومی طراحی شده‌اند. حالا قابلیت لایو کلوزفرند اینستاگرام تقریبا به یک تمامی بزرگ FaceTime نزدیک‌تر است تا یک لایو عمومی. به این ترتیب، کاربر می‌تواند محتوای اینفلوئنسر را بدون قضاوت مخاطبان خاص به اشتراک بگذارد، یا میزبان یک جلسه مطالعه با تعداد کمی از دوستان خود باشد.

تب داغ درآمدزایی با بازی

معرفی پنج بازی مشابه برای جایگزین کردن همستر کامبت

تلگرام به اصلی‌ترین میزبان آن تبدیل شده

رضا نوبخت | با پیشرفت روزافزون اپلیکیشن‌های پیام‌رسان در جذب مخاطب از سراسر جهان، بازی‌های مختلفی روی کار آمده‌اند. تلگرام از همان ابتدا هم پلتفرم خوبی برای انجام بازی‌های آنلاین و سرگرم‌کننده بود که البته این روزها حال و هوای بازی‌هایش تغییر کرده است. حالا دیگر شما با دوستانتان برای سرگرمی مسابقه نمی‌دهید، بلکه برای کسب درآمد این کار را انجام می‌دهید. این بازی‌ها که به بازی‌های کریپتویی هم معروف هستند، با ترکیبی از سرگرمی، رقابت و جوایز جذاب، ارزش زیادی برای کاربران فراهم می‌کنند. در این مطلب، به بررسی چند بازی محبوب تلگرامی می‌پردازیم که همستر کامبت پیشرو داخته و راهکارها و رازهای کسب سکه و پاداش در آن‌ها را بررسی می‌کنیم. همچنین، نگاهی به آینده این بازی‌ها و احتمالات تبدیل آن‌ها به منابعی برای کسب درآمد خواهیم داشت. بازی‌هایی که از آن‌ها تحت عنوان Play to Earn یاد می‌شود و ساختار کلی که دنبال می‌کنند کسب درآمد برای کاربر است. البته باید به این مسئله توجه داشت که چون این نوع بازی‌ها به ساختار کریپتو مبتنی هستند، تضمین خاصی برای منتفعی شدن آنها به درآمد وجود ندارد؛ هرچند احتمال رسیدن به مبالغ قابل توجهی همواره وجود دارد اما در طرف مقابل شانس نرسیدن به پول همیشه به میزانی برابر باید جایی ثابت از معادلات شما را به خود اختصاص دهد.

تپ سواپ

بازی‌ای که این روزها محبوبیت زیادی پیدا کرده و در ابتدا با شعار «اراندازی روی بلاک چین سولانا کاربران زیادی را به خود جذب کرد، تپ‌سواپ است. این بازی هم‌اینک بیش از ۴۰میلیون کاربر دارد و نحوه کار با آن، آسان‌تر از چیزی است که تصورش را می‌کنید. با ورود به ربات تلگرامی TapSwap و زدن دکمه استارت، سکه زرد بزرگی را مشاهده خواهید کرد که قرار است میلیون‌ها بار روی آن ضربه بزنید. در این بازی شبیه به همستر کامبت هم می‌توانید با انجام یک‌سری وظایف، نظیر پیوستن به کانال تلگرامی، دنبال کردن حساب توئیتری و بازدید از سایت و همچنین دعوت از دوستان خود، سکه پاداش بگیرید. هنوز مشخص نیست که توکن تپ سواپ وجه پلاک چینی عرضه خواهد شد؛ ولی عده‌ای معتقدند که توسعه‌دهندگان این بازی با اتریوم رایزنی کرده‌اند. در آخرین اخبار، بر اساس نقشه راه قرار است تا قبل از ۱۱ تیرماه صرافی‌ها توکن تپ سواپ را لیست کنند و تا آن موقع بهترین کار، جمع‌آوری سکه بیشتر و دعوت از دوستان است.

بس کوین پیکسلی

سومین بازی محبوب تلگرام و بازی شبیه به همستر کامبت که عده‌ای آن را برادر رفات کوین و جانشین قطعی‌اش می‌دانند، بس کوین پیکسلی است. (دو نوع بس داریم که یکی از آن‌ها معتبر نیست) با ورود به ربات این بازی نیاز به ضربه زدن روی سکه صفحه ندارید و فقط باید انگشت خود را روی صفحه بکشید تا سکه‌ها جمع‌آوری شوند. یکی از بهترین روش‌ها برای کسب سکه فراوان در بس کوین، انجام تسک‌ها و وظایف است. پیوستن به کانال تلگرامی، دنبال کردن اکانت مربوطه در شبکه ایکس و اتصال کیف پول و دنبال کردن پروژه‌های دیگری مثل دات کوین و کتیزن به شما پاداش‌های خوبی می‌دهند. یکی از نقاط قوت این بازی، خرید ربات خودکار برای جمع کردن سکه است. (در ابتدا کمی گران است). تاریخ احتمالی پایان فارغ‌استخراج بس کوین نامشخص است و این خبر خوبی برای کاربران است؛ چرا که می‌توانند بی‌وقفه سکه رایگان جمع‌آوری کرده و در آینده درآمد دلاری کسب کنند.

کتیزن

پروژه بعدی که می‌توان گفت ابتکار عمل بهتری نسبت به سایر بازی‌ها دارد، کتیزن است. شما در این بازی نیازی به ضربه زدن روی سکه ندارید تا امتیاز کسب کنید؛ بلکه باید گربه تولید کنید و آن‌ها را رتقا دهید تا تبدیل به حیوانات ارزشمندتری شوند و بدین ترتیب سکه بیشتری دریافت کنید. کتیزن بازی تلگرامی است که کند. همچنین می‌توانید از طریق مزرعه‌ای که در اختیار دارید در هر ۸ ساعت، به میزان مشخصی کوین دریافت کنید. مثل سایر بازی‌های این فهرست، انجام تسک‌ها و وظایف مشخصی نظیر دعوت ۵نفر از دوستان، عضویت در کانال تلگرام، عضویت در اینستاگرام و یوتیوب و شبکه ایکس می‌دهند. تاریخ پایان فاز استخراج این بازی به نظر می‌رسد ۱۱ تیر ماه باشد و تا آن موقع می‌توان با خیال راحت گربه‌ها را ترکیب کرد و لول آن‌ها را ارتقا داد. می‌توانید با کتیزن به‌معنای واقعی کلمه از بازی کردن لذت ببرید و احتمالا درآمد دلاری هم کسب کنید.

بلوم

بلوم بازی شبیه به همستر کامبت نیست اما همان هدف را دارد. این بازی تلگرامی دیگر سروکاری با سکه ندارد؛ اما همچنان در ادامه راه بازی‌های کلیکی توسعه یافته است. در این بازی، کاربر باید روی بلورهای سبز ضربه بزند و امتیاز جمع‌آوری کند. همچنین می‌توانید از طریق مزرعه‌ای که در اختیار دارید در هر ۸ ساعت، به میزان مشخصی کوین دریافت کنید. مثل سایر بازی‌های این فهرست، انجام تسک‌ها و وظایف مشخصی نظیر دعوت ۵نفر از دوستان، عضویت در کانال تلگرام، پادان دارد. در آخرین رتبه‌بندی بازی‌های تلگرامی، بلوم با ۱۰میلیون کاربر در جایگاه ششم ایستاده است.

میم‌فای

بازی میم‌فای، که به گفته برخی منابع قرار است در تابستان امسال وارد مرحله نهایی استخراج شود، یکی از بازی‌های کلیکی محبوب تلگرام است که تاکنون ۱۱میلیون کاربر را به خود جذب کرده. در این بازی، بازیکنان باید روی بدن یک قورباغه جادوگر (شبیه به پپه اما با ظاهری ترسناک‌تر) ضربه بزنند تا سکه‌ها را جمع‌آوری کنند. علاوه بر این، مشابه دیگر بازی‌های کلیکی، بازیکنان می‌توانند با انجام تسک‌ها و وظایف مشخص، پاداش بگیرند. همچنین کاربران قادر به خرید ربات استخراج خودکار هستند که برای فعال‌سازی به ۲۰۰هزار سکه نیاز دارد. از بخش بوستر‌ها نیز می‌توانید توانایی هایتان را ارتقا داده و میزان و ظرفیت مخزن استخراج خود را افزایش دهید.

رقیبی تازه برای FIFA و PES

بررسی نسخه آزمایشی بازی فوتبالی جدید UFL

از دید گرافیکی UFL اتوان قابلیت با دیگر بازی‌های موجود ندارد

امیر پایدار | برای سال‌هاست که تجربه یک بازی فوتبالی بـه دو انتخاب یعنی EA Sports FC و E Football یا همان FIFA و PES سابق خلاصه می‌شود. رقیبی که برای مدتی طولانیست که حتی یک‌دیگر را به چالش نکشیده و در مسیری تکراری و رو به افول قرار گرفته‌اند. همین موضوع باعث شد تا حضور یک رقیب و شرکت‌کننده جدید در بازار بازی‌هـای فوتبالی به خودی خود جذاب و مورد انتظار باشـد. چند سالی است که بازی UFL مراحل ساخت خود را توسط استودیو Strikerz پشت سر می‌گذارد و حالا فرصت تجربه نسخه بتا آن را به دست آوردم‌ایم. عنوانی که سعی دارد از غفلت ساخته‌های EA و Konami استفاده کرده و حرفی برای گفتن داشته باشد. با این حال باید دید که آیا سازندگان UFL توانسته‌اند ضعف‌های تکراری آثار مشابه را برطرف کرده و حرفی تازه برای گفتن داشته باشند یا خیر. این تجربه نگاهی جامع به پتانسیل بازی، کاستی‌های فعلی آن و مسیری که باید برای به چالش کشیدن سلطه رقبای تثبیت شده خود طی کند، ارائه کرده است. این بررسی جنبه‌های مختلف بازی UFL در نسخه Open Beta از جلوه‌های بصری گرفته تا مکانیک‌های گیم‌پلی و موارد دیگر را تحلیل می‌کند و ارزیابی کاملی از آنچه بازی به تصویر می‌کشد را پیش روی شما قرار می‌دهد.

UFL با یک رابط کاربری که برای چشم آسان است از شما استقبال می‌کند. منوها تمیز، سریع و آسان برای پیمایش هستند که راه اندازی اولیه را بدون دردسر کرده. کیفیت رابط کاربری UFL در قیاس با EA Sports FC 24 به شکل مثبتی ارزیابی می‌شود که لزوما در تمامی اوقات نمی‌تواند تجربه‌ای مناسب را ارائه کند. در حالی که صفحه تنظیمات اسکواد تیم‌ها در UFL در ابتدا شما را جذب خود نمی‌کند، پس از مدتی با اضافه‌شدن لباس تیم‌ها و بازیکن‌ها به سرعت زنده شده و کاراییی خود را نشان می‌دهد. هرچند طرح کلی بخش‌های مختلف رابط کاربری همچون جزئیات تاکتیکی تیم‌ها به ساخته EA شباهت دارد اما بهتر بود که از تیم توسعه‌دهنده در این زمینه نوآوری‌هایی را می‌دیدیم و طراحان تجربه منحصر به فردی را برای کاربران ارائه می‌دادند تا شکل و شمایل بازی UFL می‌توانست مختص به خودش را داشته باشد. با این‌حال، ساختار فعلی به واسطه شباهت به دیگر عناوین موجود می‌تواند شرایط را برای برقراری ارتباط با گیمر آسان‌تر از همیشه کند.

اگر از بازیکنان eFootball بپرسید، UFL حسی مشابه با EA FC را منتقل می‌کند و اگر از بازیکنان EA FC بپرسید، بازی تجربه‌ای شبیه به PES را پیش روی شما قرار می‌دهد. در واقعیت، UFL جایی در این بین است و عناصر هر دو را در بر می‌گیرد و در عین حال چرخش منحصر به فرد خود را به رُاز اضافه می‌کند. طراحان گیم پلی UFL به طرز جسورانه و با ریسکی بالا، مکانیزم‌های دفاعی را به سمت دفاع دستی سوق داده و آن را در اولویت قرار داده‌اند. هوش مصنوعی دفاعی در حالی که هـر چند محدود کارایی خود را نشان می‌دهد، تقریبا به اندازه EA FC و یا eFootball در گیر نیست. در حالی که این می‌تواند در ابتدا چالش برانگیز باشد، زمانی که طرفداران یک بازی آنلایـن محور رقابتی، با آن کنار بیایند بسـیار لذت بخش است. اما روی برای گیمرهای آفلاین باز و طرفداران یک بازی فوتبالی شبیه‌ساز این شکل از مکانیزم‌های دفاعی اصلا رضایت‌بخش نیسـت و کاملا ناامیدکننده است.

شـاید بتـوان گفت یکـی از سـخت‌ترین، پرهزینه‌ترین و چالش برانگیزترین قسمت‌های توسعه یک بازی پیدویی، طراحی انیمیشن‌های آن بازی باشـد و اهمیـت آن برای یـک بازی ورزشی دو چندان می‌شود. با توجه به گفته‌های یوجین نشـیلوف، کارگردان بـازی UFL تیم توسعه‌دهنده در طی مراحل توسعه انیمیشن‌ها، تنها دوبار مجبور به بازسازی و دوباره‌سازی بخش انیمیشـن‌ها شـدند تا بعد از آزمون و خطاهای بسیار، بتوانند به انیمیشن‌هایی دست پیدا کنند که جوابگوی نیازهای بازی باشد. در UFL به قطع یرگی که تیم انیمیشن‌های انفلابی و متحول‌کننده‌ای را مشـاهده نخواهید کرد. بعد از دیدن انیمیشن‌های بازی شگفت‌زده نخواهید شـد؛ اما برای رویکردی که تیم توسـعه‌دهنده نسبت به هسته گیم پلی بازی دارد و UFL که یک بازی آنلاین محور ارکید است، می‌توان مجموعه آن‌ها را در سطحی اسـتاندارد طبقه‌بندی کرد. برخـلاف EA FC 24 در UFL شـما کم‌تریـن میزان لیز خوردن بازیکنان در زمین را مشاهده می‌کنید و کاشـت پـا (planting foot) در بازی به درسـتی اجرا شـده و از این نظر ثبات خوبی داشـته و حتی در این مرحله از توسـعه بازی انیمیشـن‌های پا به تـوپ UFL به مراتب طبیعی‌تـر و واقع‌گرایانه‌تر به نظر می‌رسد. البته تنوع انیمیشن‌ها هنوز کم است و به انیمیشن‌های متنوع‌تری در جریان گیم پلی بازی نیاز است و این بخش همانند مابقی قسمت‌های UFL نیاز به توسـعه وسـیع‌تر و پیشرفت‌های اساسی دارد. جریان ساخت UFL هنوز ادامه دارد و نمی‌توان در حال‌حاضر نسبت به سرنوشت آن نتیجه‌گیری خاصی کرد. استودیوی Strikerz Inc یک تیم توسـعه‌دهنده جوان اسـت که قبلا هیچ تجربه‌ای از ساخت بازی‌های فوتبالی نداشته و فقط با همچنان و انگیزه‌ای مثال زدنی و با ریسکی بالا وارد ساخت اثری این چنینی شده تا بتوانند در صنعت گیمر، نامی برای خود دست و پا کنند. بازی UFL در این نسخه Open Beta که تجربه کردیم، شکل و شـمایل بازی‌ای که باعث و بانی تحول و انقلاب در بازی‌های فوتبالی شود را ندارد و البته نمی‌توان از آن انتظار دیگری داشت.

کاهش تمرکز سونی روی واقعیت مجازی

طبق گزارش‌ها، سونی سرمایه‌گذاری در VR را کاهش داده است و تنها دو عنوان در حال توسعه برای هدست PlayStation VR دارد. این شایعه بر اساس نوشته‌های سایت Android Central است که ادعا می‌کند که در سونی، دو بازی برای هدست واقعیت مجازی پلی استیشن در حال توسعه است و سونی علاقه کمی دارد که برای هدست PlayStation VR بازی‌های بیشتری را توسعه دهد. به گفته این نشریه، در آینده فرصت‌های بسیار کمی برای توسعه واقعیت مجازی در سونی وجود خواهد داشت. بزرگترین تلاش سونی در توسعه واقعیت مجازی برای PlayStation VR2 بازی Horizon: Call of the Mountain بود. از آن زمان، خروجی این شرکت برای این سخت‌افزار محدود شده است. همچنین یک آدایتور برای رایانه شخصی در اواخر امسال عرضه خواهد شد. در ماه اکتبر، اریک لمیل، معاون ارشد و رئیس بازاریابی جهانی سونی، تکنولوژی VR را یک تجارت معنادار برای این شرکت توصیف کرد، اما اشاره کرد که هنوز به پتانسیل خود نرسیده است.

دُردبین

علی بوم‌پرادی

آیفون بدون قابلیت‌های آیفون

در دنیای امروز، داشـتن یک آیفون جدید برای بسیاری از افراد نشانه‌ای از پرستیژ و اعتبار اسـت. با این حال، اگر به دنبال تجربه کامل و بی‌نقصی از iOS هسـتید، خرید یک آیفون قدیمی به هر طریقی که بتوانید، شاید بهترین انتخاب نباشد. بسـیاری از افراد تنها برای داشـتن آیفون حاضرند هر کاری کنند، بدون توجه به اینکه آیا گوشـی آن‌ها قادر به انجام کارهای خاصی اسـت یا نه. اپـل تقریبا برای تمام آیفون‌های خـود از آیفون قدیمی گرفته تـا جدید، تاریخ انقضا گذاشـته اسـت. حتی آن‌هایی که هنوز کسی آن‌ها را خریداری نکرده است. خب، شـاید کمی عجیب به نظر برسد، اما اگر می‌خواهید بهترین تجربه نرم‌افزاری را از کار با سیستم‌عامل iOS خود داشته باشید، این موضوع حقیقت دارد. اپل به هوش مصنوعی خـود «AI» برای بقیه ما» (AI for the rest of us) می‌گوید. اما ویژگی‌های ارزشـمند iOS 18 فقط برای دسـتگاه‌های پرمیوم اپل در دسـترس هسـتند. بنابراین، اگر می‌خواهید تجربه‌ای کامل از خرید بعدی اپل داشته باشید، بهتر اسـت آماده باشید سر کیسه را شـل کرده و مدل‌های پـرو را خریداری کنیـد. نه یک آیفون قدیمی یا آیفون مدل اسـتاندارد. در واقع اپل شاید کاربران با بودجه محدود را هم جزو فن‌بیس خود به حساب بیاورد. اما وقتی درباره خدمات‌رسـانی صحبت می‌کنیم، این قشر کمهـود را فراموش می‌کند. البته، رفتن به سمت مدل‌های پرو آن قدرها هم آسـان یا مقرون به صرفه نیست که فکر می‌کنید. با اینکـه الان ۳ اسـل از آیفون‌های پرو وجود دارد، فقـط دو مدل از آن‌ها از هـوش مصنوعی اپل پشتیبانی می‌کنند. واضح‌تر بگویم، نه دو نسل، بلکه فقط دو مدل. آیفون ۱۵ پرو و پرومکس. همان‌طور که گوگل ابتدا ویژگی‌های Gemini Nano خود را به بالاترین مدل یعنی پیکسل ۸پرو محدود کرد، اپل نیز Siri با توانایی بیشتر در مکالمات، امکان ساخت Genmojis و ویژگی‌های ویرایش عکس مانند Clean Up را برای کاربرانی که حاضرند بیشتر هزینه کنند، نگه داشته است. دقیقا برخلاف سیاستی که شرکت‌های اندرویدی مطرح نظیر سامسونگ در پیش می‌گیرند. منطقی هم که پشت آوردن هوش مصنوعی اپل به آیفون ۱۵ پرو و پرو مکس وجود دارد، واضح اسـت. چون این دو تنها دسـتگاه‌هایی هسـتند که چیپسـت A۱۷پرو دارند. اما دانستن این موضوع خوردن این قرص تلخ را برای کاربران اپل اسـان‌تر نمی‌کند. کاری که اپل انجام می‌دهد این است که آیفون‌های مدل استاندارد نظیر ۱۵ و ۱۵پلاس ۸ماهه را به اندازه آیفون ۱۲ چهارساله که یک آیفون قدیمی اسـت، بی‌ارزش می‌کند؛ حداقل از نظر ویژگی‌های هوش مصنوعی. حتی گوگل هم اکنون Gemini Nano را برای پیکسل ۸ و پیکسل A8 که ارزان‌تر از پیکسل ۸پرو هسـتند اما همان چیپسـت Tensor G3 را دارنـد، عرضه کرده است. این مصداق بارز چیسـت؟ خوشـحاننه، یک استثنا در این وضعیت فاجعه وجود دارد؛ ایـن واقعیت که ممکن اسـت هنوز به هوش مصنوعی اپل اهمیت ندهید و مبنای خرید گوشی آیفون را بهره‌مندی از امکانات هوش مصنوعی آن نگذارید. بالاخره، قلبا دیده‌ایم که گـوگل چه‌قدر باید مشـکلات اولیه Gemini را حل می‌کرد. بنابراین انتظار می‌رود اپل هم مشـکلات مشابهی داشـته باشد. مهم‌تر از همه، هنوز دلایل زیادی برای خریـد یک آیفون قدیمی یا مدل استاندارد وجود دارد. پشـتیبانی نرم‌افزاری عالی اپل به این معناسـت که دستگاه‌های قدیمی مانند آیفون XR و XS هنوز iOS 18 را دریافت می‌کنند. حتی اگر نسـخه‌ای بدون جذاب‌ترین ویژگی‌ها باشد. شما همچنان قادر خواهید بود برنامه‌ها و ویجت‌ها را روی صفحه اصلی جابه‌جا کنید، پیام‌های RCS ارسـال و دریافت کنید (بالاخره) و کنترل بیشـتری روی برنامه Maps داشـته باشید. البته این فقط بخشی از امکانات جذاب iOS 18 اسـت. آیفون‌های قدیمی همچنان iMessage و FaceTime را خواهند داشت، که آمریکایی‌ها و بچه‌های معروف همه جا از آن‌ها برای محبوب ماندن و پز دادن استفاده می‌کنند. پس اپل فکر همه‌جایش را کرده؟ درسـته؟ شـاید به هوش مصنوعی اپل دسترسی نداشته باشـید، اما آیفون ۱۳، ۱۴ و ۱۵ شـما همچنان از iOS 18 بهره‌مند خواهند شـد. علاوه بر این، آیفون‌های قدیمی‌تر همچنان وبدنوهایی عالی ضبط می‌کنند، با لوازم جانبی MagSafe سـازگارند و یکی از بهترین تجربیات نرم‌افزاری را دارند.

می‌توانیم شوخی کنیم که اپل ممکن است به‌روزرسانی‌ای منتشـر کند که عمر بازاری آیفون شـما را کاهش دهد. در عوض، با هدایت کاربران به سمت آیفون ۱۵ پرو و پرومکس و در نهایت آیفون ۱۶ پرو و پرومکس، اپل در واقع فرصت‌های زیادی برای خرید یک آیفون ۱۳ پرو، آیفون ۱۴ پرو یا آیفون ۱۵ پرو دست دوم در حد نو ایجاد می‌کند که برای اکثر افراد، توانایی بیشتر از حد نیازشان دارد.

بی‌سیم

شروع انقلابی در شارژ باتری موبایل

کمپانی وان‌پلاس به‌تازگی از تکنولوژی جدید و اسـتثنایی باتری خود موسوم به «یخچال طبیعی» که با همکاری بزرگترین باتری‌سـاز دنیا، CATL توسعه داده شده، رونمایی کرد. به ادعای وان‌پلاس این فناوری شارژدهی و عمر باتری گوشـی‌های موبایل را رتقـا داده و آغازگر عصر «باتری‌های سـوپرمقاوم» در دسـتگاه‌های موبایل خواهد بود. به گزارش گجت‌نیوز و طبق تصاویر جدیدی که از این تکنولوژی باتری انقلابی وان‌پلاس منتشر شده، فناوری یخچال طبیعی قادر است نگرانی‌های عمومی کاربران در خصوص نیاز به شارژ مداوم، خالی‌شدن باتری و نیاز به استفاده از پاوربانک‌ها را به‌طور کامل برطرف کند. علاوه بر این، به‌ادعای وان‌پلاس، ظرفیت این باتری‌ها بسیار بیشتر از مقادیر استاندارد باتری‌های کنونی گوشـی‌های موبایل بوده و عمر باتری نیز توسط این فناوری به‌طور قابل‌توجهی ارتقا خواهد یافت. به‌رغم آن که اطلاعـات چندانی از فـناوری جدید باتری OnePlus در دسـت نیسـت، اما به نظر می‌رسـد خروجی این فناوری توسعه باتری‌های با اندازه کوچک‌تر و چگالی انرژی بالاتر از نمونه‌های کنونی باتار باشد که می‌تواند مرزهای کنونی طراحی باتری بازار را در هم بشـکند. در حال‌حاضر و با فناوری‌های کنونی، سـاخت و توسعه باتری گوشـی‌های موبایل، نمی‌توان انتظار شـارژدهی بیش از یک روزه را حتی از بهترین گوشی‌های پرچمدار بازار داشت. از سوی دیگر همچنین افزایش ظرفیت باتری‌ها نیز به قیمت سنگین‌تر و ضخیم‌تر شدن گوشی‌ها تمام خواهد شد. با این وجود به نظر می‌رسد فناوری جدید OnePlus قادر خواهد بود ظرفیت بالاتـر باتری را بدون نیاز به افزایش اندازه آن‌ها به ارمغان بیاورد. در همین زمینه افشاگـر سرشناس حوزه گوشی‌های موبایل، Digital Chat Station، وان پلاس Ace ۳ پرو را نخسـتین دسـتگاهی دانسته که به تکنولوژی باتری یخچال طبیعی مجهز خواهد شد. بر اساس اخبار موجود از این گوشـی ظرفیت باتری آن ۶۰۰۰میلی آمپر سـاعت بوده و شارژ سریع آن با توان ۱۰۰وات و در کمتر از ۳۰دقیقه انجام خواهد شد. از طرف دیگر همچنین ضخامت این گوشی وان پلاس نیز کمتر از ۹میلیمتر خواهد بود.

آتلیه

این هفته چی بازی کنیم؟

هر سال شاید بیش از هزار بازی در نقاط مختلف دنیا منتشر می‌شود. بازی‌هایی که شاید حتی اسم برخی از آنها را هم نشنوید اما مخاطب‌های خاص خود را به همراه دارند. هر هفته در بخش آتلیه سعی می‌کنیم به جدیدترین بازی‌های منتشرشده در یک هفته اخیر بپردازیم. از آثار پرهزینه و جدی برای کنسول‌ها و کامپیوتر گرفته تا بازی‌هایی که برای پلتفرم‌های همراه منتشر می‌شوند.

Destiny 2 Final Shape
سازنده: Bungie
متوسط امتیاز: ۹۰

بالاخره دومین قسمت از مجموعه بازی Destiny به آخر خط رسید و جدیدترین بسته قابل دانلود آن با نام The Final Shape عرضه شد که با استقبال خوبی از سوی گیمرها همراه شده. این شوتر اول شخص آنلاین حالا به انتهای چرخه حیات خود رسیده و البته این کار را با بالاترین کیفیت ممکن انجام داده.

Blockbuster Inc
سازنده: Super Sly Fox
متوسط امتیاز: ۸۰

در روزهایی که مدیریت هر چیزی در بازی‌های ویدیویی ممکن شده، جای خالی یک استودیو فیلم‌سازی احساس می‌شد که به لطف Blockbuster Inc به آن رسیده. در این بازی شما بایستی یک استودیو فیلمسازی در هالیوود را از ابتدا ساخته و در ادامه آن را تبدیل به یکی از مهم‌ترین تولیدکننده‌های سینما کنید.

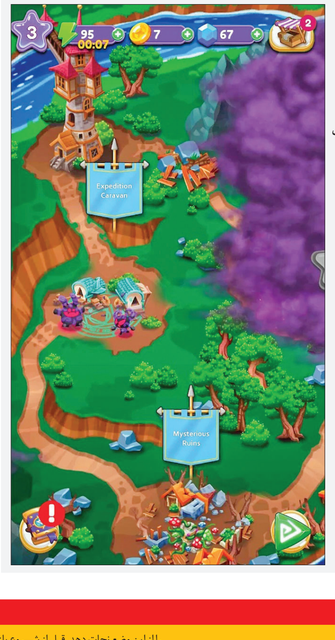

Arcane Merge
سازنده: Aliens L.L.C
متوسط امتیاز: ۵۰هزار

بازی مدتی طولانی است که بازی‌های مچ‌تری با استقبال خوبی روبه‌رو می‌شوند. بازی‌هایی که در جریان آنها باید المان‌هایی شبیه یکدیگر را در کنار هم قرار داده و آنها را حذف کنید. البته این تنها پایه اولیه چنین بازی‌هایی است و معمولا جوایز به دست آمده از هر مرحله آنها در قالب یک وظیفه دیگر پیش روبتان قرار می‌گیرد. در بازی Arcane Merge این وظیفه ساخت روستایی جادویی است.

Save Me
سازنده: Higame Global
متوسط امتیاز: ۱۰۰هزار

طراحی بازل‌های منطقی، شاید از هر کاری در طراحی یک بازی ماجراجویی، سخت‌تر باشد. با این حال سازندگان Save Me به سراغ این چالش بزرگ رفته و می‌توان گفت تا حدودی در انجام آن موفق بوده‌اند. اثری که شما در موقعیت‌هایی آشنا با زندگی واقعی قرار داده و این وظیفه را بر عهده گیمر قرار می‌دهد که با سرعت بیشتری از این موقعیت‌ها خارج شود.

Alan Wake 2 Night Springs
سازنده: Remedy
متوسط امتیاز: ۸۶

چند ماه بعد از عرضه اولیه Alan Wake 2، حالا شاهد انتشار اولین بسته قابل دانلود این اثر هستیم. ساخته تحسین‌شده استودیو رمدی که حالا میزبان داستانی متفاوت با شخصیت‌هایی جدید است. شخصیت‌هایی هرچند در گذشته با آنها آشنا شده بودیم اما هیچ‌گاه به شکل قابل بازی در اختیار گیمر قرار نگرفته بودند.

بررسی کوتاه

ترس در اعماق اقیانوس

این روزها سـاخت یک بازی ترسناک تاثیرگذار و به یادماندنی به کاری سخت و دشوار تبدیل شده که هر اسـتودیویی نمی‌تواند از عهده ساخت آن بر بیاید. در سـال‌های گذشته شـاهد این بودیم که حتی بازی مـورد انتظاری مثـل Callisto Protocol که وعده یک اثـر بزرگ را می‌داد هم نتوانست خیلی موفق باشد و به یک بازی متوسط تبدیل شـد. با این حال سـازندگان بازی Still Wakes the Deep تلاش کردنـد تا با روایت یک داسـتان خاص و البته فراموش نشدنی، اثری را خلق کنند که تا مدت‌ها در ذهن مخاطب باقی بماند. با نقد بازی سـتر از این بازی همراه شوید تا ببینیم که آیا آخرین دسـتپخت اسـتودیوی The Chinese Room توانسـته به یک بازی جـذاب و متفاوت تبدیل شـود یا خیلـی زود از یادها می‌رود. داسـتان بازی در سـال ۱۹۷۵ و از آنجایی شـروع می‌شـود که گیمر در نقش یک برق‌کار ساده به نام کز (Caz)، عازم یک ماموریت دریایی چند ماهه می‌شـود تا کار خودشـان را روی سـکوی نفتـی Beira D کـه در دریای شمال قرار دارد شـروع کند. بیشتر داستان بازی حـول اتفاق‌هایی که روی این سـکو رخ می‌دهد جریان دارد، ولی هر از گاهی اشـاراتی به زندگی شـخصی Caz هم می‌شـود که اصلا و چه‌طور این ماموریت سـخت را قبول کـرده و دقیقاً چرا D را برای همیشـه ترک کند، انفجاری بزرگ رخ می‌دهد و هرج و مرج کل بخش‌های سـکو را فرا می‌گیرد. کز که از سقوط در دریا جان سالم به در برده، حالا باید تلاش کند تا بفهمد اصلا موضوع از چه قرار اسـت و هر چه سریع‌تر خودش و همراهانش را از این وضع نجات دهد. قبل از شـروع بازی، در همان بخش منو با گزینه‌هـای جالبی برای درجه سختی بازی طرف می‌شویم. شما می‌توانید بازی را روی حالت داسـتانی قرار دهید و طبق توضیح سازندگان بدون ترس از کشته شدن، روی روایتی که برای شما تعریف می‌شـود تمرکز کنید و از این توج

نکته بازی

وقتی VAR قهرمان جام حذفی را تعیین کرد

فینال جام حذفی را دیدید؟ دیدید که در صحنه منجر به اعلام پنالتی به سود سپاهان، سیستم VAR چه تاثیری گذاشت؟ اگر در این بازی از VAR استفاده نمی‌شد، آن پنالتی هم اعلام نمی‌شد و بازی با نتیجه یک بر صفر به سود سپاهان ادامه پیدا می‌کرد و چه بسا در ادامه مس رفسنجان به دلیل دریافت تنها یک گل امید بیشتری برای جبران پیدا می‌کرد و تلاش بیشتری می‌کرد و در نهایت نتیجه بازی و حتی قهرمان جام حذفی هم تغییر می‌کرد! همه اینها را گفتیم تا یک بار دیگر به این نتیجه برسیم که نبود VAR در لیگ‌برتر چه تاثیر بدی در نتایج بعضی از بازی‌ها و در نهایت سرنوشت قهرمان داشت! فقط به بازی‌های هفته آخر توجه کنید. جایی که استقلال درخواست داده بود دو بازی مهم هفته آخر با استفاده از VAR برگزار شود اما دوستان در فدراسیون این درخواست را قبول نکردند. اگر بازی پرسپولیس و مس رفسنجان VAR داشت، قطعا گل آفساید گولسیانی مردود اعلام می‌شد و اگر در چند دقیقه باقی مانده گلی به ثمر نمی‌رسید، به جای پرسپولیس، این استقلال بود که قهرمان می‌شد! البته استقلال هم در چند بازی از داوری و نبود VAR سود کرد و ما این مثال را فقط به خاطر اینکه آخرین اشتباه داوری فصل بود و به شدت هم جنجالی شد، ذکر کردیم! این مطلب را هم نوشتیم برای اینکه دوباره تاکید کنیم که از فصل آینده باید در بازی‌های لیگ‌برتر از VAR استفاده شود و دیگر هیچ عذر و بهانه‌ای از سوی فدراسیون و باشگاه‌ها پذیرفتنی نیست.

آقای رشیدپور! از ورزشگاه آزادی چه خبر؟

چند روز قبل از بازی پرسپولیس و النصر عربستان در فصل گذشته لیگ قهرمانان آسیا بود که وضعیت عجیب چمن ورزشگاه آزادی سوژه باشگاه‌های رقیب شد. این اتفاق باعث شد تا به رگ غیرت رضا رشیدپور بربخورد و در یک استوری بنویسد: «بیچارگان تازه به دوران رسیده اجاره‌ای بدانند که همین استادیوم کهنه، زمانی رویای آنها بود. البته تا زمانی که تشریف‌تان را بیاورید به بهترین نحو هم بازسازی شده.» از آن روزها نزدیک به ۹ ماه می‌گذرد اما وضعیت ورزشگاه آزادی اسفبارتر از قبل است. البته چمنش ظاهرا مشکلی ندارد اما سکوهایی که قرار بود تعمیر و بازسازی شوند، همچنان مشکل دارند و پس از گذشت حدود دو سال از شروع بازسازی، همچنان قابل استفاده نیستند. نکته اسفبارتر اینکه مدیر روابط عمومی فدراسیون فوتبال اعلام کرده ورزشگاه آزادی به هفته‌های ابتدایی لیگ‌برتر نخواهد رسید و بازی‌های خانگی چند هفته اول استقلال و پرسپولیس، در ورزشگاه تختی تهران برگزار خواهد شد. با این اوصاف، احتمالا در بازی‌های خانگی چند هفته اول این دو تیم خبری از VAR هم نخواهد بود! البته چشم‌مان آب نمی‌خورد که در آزادی یا ورزشگاه‌های دیگر هم استفاده از VAR تا آن زمان امکان‌پذیر شده باشد. خلاصه دوستان نمی‌گذارند یک هفته سورپرایز بمانیم و هر چند روز یک بار جلوه‌ای از مدیریت‌شان را در فوتبال به ما نشان می‌دهند. تازه یادمان نرفته که قبل از VAR، این دوربین‌های چهره‌زن هستند که در اولویت فدراسیون فوتبال قرار دارند و VAR اگر نشد هم نشد! مثل همه این چند سال! ما هم منتظر می‌مانیم آقای رشیدپور غیرتی شوند و به این خبر واکنش نشان بدهند.

سایه‌روشن آینده ستاره‌های پرسپولیس

مدیران باشگاه پرسپولیس برای ادامه همکاری با ۴ ستاره خود در حال رایزنی هستند

رضا درویش، مدیرعامل پرسپولیس، یک روز تا پایان دوره محرومیت ۲۰ روزه خود از سوی کمیته اخلاق فاصله دارد و در صورتی که حکمی متعاقب آن صادر نشود، می‌تواند از پنجم تیرماه فعالیت رسمی خود را در قامت مدیرعامل پرسپولیس دنبال کند؛ آن‌هم در حالی که سرخ‌پوشان پایتخت فعالیت خود در بازار نقل‌وانتقالات زمستانه را به صورت چراغ خاموش آغاز کرده‌اند و در وهله اول، اولویت پرسپولیسی‌ها استخدام سرمربی جدید است.

یان فنت‌شیپ، مارکوس پاکتا، والتر ماتزاری و آندره آ استراماچونی، جدی‌ترین اسامی مطرح‌شده برای هدایت پرسپولیس هستند که احتمالاً یکی از این ۴ گزینه هدایت سرخ‌پوشان را برعهده خواهد رفت. به تشخیص کمیته فنی باشگاه پرسپولیس، مذاکرات برای تمدید قرارداد مهره‌های کلیدی این تیم هم آغاز شده و در روزهای اخیر که درویش از فعالیت فوتبالی منع بوده، حسین بادامکی در نقش معاون ورزشی باشگاه پرسپولیس، مذاکرات را پیش برده و رایزنی‌های لازم را با ۴ مهره کلیدی سرخ‌پوشان انجام داده است.

پورعلی‌گنجی ماندنی است

مرتضی پورعلی‌گنجی که در فصل اخیر به دلیل پارگی رباط صلیبی، بخش مهمی از فصل را از دست داد، حالا مهیای بازگشت به فهرست سرخ‌پوشان پایتخت است و در حالی که او نسبت به شرایط مالی باشگاه گلایه کرده بود، بعد از رایزنی‌های انجام شده، نسبت به تمدید قراردادش چراغ سبز نشان داد و حالا گفته می‌شود قرارداد همکاری پورعلی‌گنجی با پرسپولیس به مدت یک فصل دیگر تمدید شده است. البته که قرار است بعد از پایان دوره محرومیت رضا درویش، رسماً فعالیت نقل‌وانتقالاتی سرخ‌پوشان کلید بخورد و احتمالاً از مرتضی پورعلی‌گنجی به عنوان اولین بازیکن تمدیدی سرخ‌پوشان رونمایی خواهد شد. نکته مهم درباره او این است که قبلا هم یک بار در تیم سابق چینی‌اش رباط صلیبی پاره کرده و تکرار این اتفاق در پرسپولیس، شک و تردیدها را درباره آینده او افزایش داده است و واقعا مشخص نیست که او در فصل آینده می‌تواند با آمادگی کامل برای پرسپولیس به میدان برود یا نه.

امیری در یک‌قدمی تمدید قرارداد

وحید امیری از جمله بازیکنانی بود که در فصل اخیر، بیشتر در قامت یار جانشین وارد ترکیب پرسپولیس می‌شد اما تاثیرگذاری چشمگیری بر روند نتیجه‌گیری سرخ‌پوشان داشت. همین مسئله باعث شد تا برخلاف گمانه‌زنی‌ها درباره احتمال جدایی امیری از پرسپولیس و پیوستن او به خیبر خرم‌آباد، مدیران باشگاه پرطرفدار پایتخت به دنبال تمدید قرارداد او باشند و بعد از مذاکرات انجام شده، طرفین نسبت به ادامه همکاری رضایت خود را اعلام کردند و اگر اتفاق خاصی رخ ندهد، تمدید قرارداد این بازیکن ۳۶ ساله هم طی روزهای آتی اعلام خواهد شد؛ هرچند هنوز امیری قراردادی با پرسپولیس امضا نکرده اما با توجه به عدم وجود مانعی برای امضای قرارداد، ماندن او در جمع سرخ‌پوشان پایتخت بسیار محتمل است. البته سن و سال بالای او می‌تواند تمدید قراردادش با پرسپولیس را تحت تاثیر قرار دهد. به خصوص اینکه فصل گذشته با چند مصدومیت، بازی‌های زیادی را در پرسپولیس از دست داد و ممکن است این اتفاق در فصل آینده هم رخ بدهد.

مذاکرات مثبت سرخ‌ها با اسماعیلی‌فر

دانیال اسماعیلی‌فر از جمله بازیکنانی بود که در دور نخست مذاکرات خود با مدیران باشگاه پرسپولیس با آنها به توافق نرسیده بود. در حالی که گفته می‌شد قرار است اسماعیلی‌فر هم مسیری مشابه علیرضا بیرانوند را در پیش گیرد و احتمال جدایی او از جمع سرخ‌پوشان پایتخت و البته پیوستن به تراکتور تبریز وجود دارد، شرایط در مقطع کنونی تغییر کرده است. گفته می‌شود تاکید اسماعیلی‌فر بر تسویه تمامی مطالبات قبلی او است و در صورتی که این اتفاق رخ بدهد، با توجه به مذاکرات انجام شده، احتمالاً قرارداد این مدافع راست تمدید خواهد شد و در غیر این‌صورت، احتمال جدایی دانیال اسماعیلی‌فر از جمع بازیکنان پرسپولیس وجود دارد. در مورد او یک شایعه عجیب هم به گوش می‌رسد. گفته می‌شود او یکی از شروط تمدیدش را ماندن بیرانوند در پرسپولیس و تمدید قرارداد باشگاه با او اعلام کرده که شرط عجیبی است اما بازنگشتن رامین رضائیان، احتمال تمدید قرارداد دانیال را افزایش داده است.

آینده مبهم ترابی در پرسپولیس

مدیران باشگاه پرسپولیس در روزهای اخیر سعی داشته‌اند تا مسیر مذاکرات با مهدی ترابی به سمت‌وسوی مثبتی پیش ببرند اما فعلاً عدم توافق مالی ترابی با سرخ‌پوشان پایتخت باعث شده تا این ستاره کلیدی و خوش‌تکنیک دور از فهرست پرسپولیس برای فصل آتی باشد. هرچند تلاش پرسپولیسی‌ها برای جلب رضایت مهدی ترابی ادامه دارد اما گفته می‌شود با توجه به رقم درخواستی ترابی، احتمال عدم توافق طرفین وجود دارد و در این‌صورت بعد از علیرضا بیرانوند، مهدی ترابی به دومین ستاره سرشناس سرخ‌پوشان پایتخت تبدیل خواهد شد که در بازار نقل‌وانتقالات تابستانه این تیم را ترک می‌کند! دیروز شایعه شد که او در دورترین نقطه از تمدید با پرسپولیس ایستاده است و حتی با تراکتور به توافق کلی رسیده است. هرچند باشگاه سپاهان هم با مصاحبه‌های عجیب مدیرعامل جدیدش نشان داده که به شدت به دنبال جذب اوست. در هر صورت به نظر می‌رسد احتمال جدایی ترابی از پرسپولیس بیش از ۳ نفر دیگر است.

گزارش

نگرانی برای خروس‌ها

فرانسه و هلند اولین بازی بدون گل رقابت‌های جام ملت‌های اروپا ۲۰۲۴ را رقم زدند

جای خالی امباپه در تیم ملی فرانسه نه‌تنها حس شد، بلکه ترس نبودنش تمام جان تیم دیدیه دشان را فرا گرفت. فوق ستاره فرانسوی با غیبتش ثابت کرد همه چیز این تیم است و بزرگی خروس‌ها روی ساق‌های او ساخته شده و در تیم ملی همه امیدها به خودش ختم می‌شود. در میدان دیگری اوکراین از خاکستر امیدهایش، یک شعله گرم ساخت تا همچنان به نگه داشتن مردم کشورش پای تماشای یورو ۲۰۲۴ ادامه دهد. نسل جدید اتریش هم اولین درخشش ویژه خودش را به نمایش گذاشت و ثابت کرد در این تیم قرار است خبرهایی در آینده باشد و می‌توانیم رفته رفته آنها را جدی بگیریم. روز هشتم رقابت‌های یورو ۲۰۲۴ اوکراین را در میدان نگه داشت، امید را در لهستان کشت، شگفتی اسلواکی را با شگفتی دیگری پاسخ داد و شاید در اتفاقی نه‌چندان خوشایند، اولین بازی بدون گل بازی‌ها را میان ۲ تیم مدعی رقم زد.

بازگشت اوکراین

شبیه روزهایی که جنگ در کشورشان ویرانی به بار می‌آورد و آنها هنوز هم امید به زندگی را تمرین می‌کنند، اوکراینی‌های درون میدان هم جنگیدند تا زندگی هنوز به آنها یک فرصت دیگر بدهد. چاره‌ای نبود و چیزی برای از دست دادن نداشتند. اوکراین چیزی برای از دست دادن نداشت اما اندوخته‌ای در اردوی آنها بود که اگرچه هیچ رقیبی آرزوی در اختیار داشتن آن را نمی‌کرد اما کارایی خاصی نشان می‌داد. آنها نه در مقابل یورو ۲۰۲۴ و نه در برابر اسلواکی، اوکراین پیش روی کابوس‌های مردمش ایستاده بود و می‌خواست دستکم برای ۹۰ دقیقه آنها را از تب و تاب جنگ دور کند. دور هم کرد و با این پیروزی اوکراینی‌ها هم به باقی ماندن در یورو امیدوار شدند. کار اسلواکی هم برای ادامه خلق شگفتی سخت شد. در این گروه همه چیز گره خورده و هیچ چیز قابل پیش‌بینی نیست. این گروه، گروه شگفتی‌هاست!

رونمایی از اتریش

آنها در بازی اول هم تا اندازه‌ای خودنمایی کردند اما اتریش جدید و مدعی و مترقی و در حال بزرگ شدن به نمایشی درخشان‌تر احتیاج داشت. عقاب‌های سرخ فوتبال قاره سبز به رقم زدن چنین نتیجه‌ای و استیلا در یک میدان معتبر احتیاج داشتند تا به همه اعلام کنند می‌خواهند بلژیک جدید فوتبال ملی جهان باشند. تیم رالف رانگنیک، لهستان را حتی پس از ورود لواندوفسکی یک رقیب تسلیم و دست و پا بسته نگه داشت تا ثابت کند از پس کارهای بزرگی برمی‌آید و می‌خواهد در دنیای مستطیل سبز، خاطراتی متفاوت با تمام تاریخش بسازد. ورزشگاه برای اتریش مثل ورزشگاه خانگی بود و آنها نبض سکوها را در اختیار داشتند. لهستان هم همان تیم کم‌رمق و مایوس کننده دور مقدماتی بود. این تیم اگرچه ضربات زیادی به سمت دروازه اتریش فرستاد اما دقت پایین این ضربات و تحت فشار قرار گرفتن لهستان پس از گل سوم نشان داد کار برای آنها تمام شده است.

جای خالی امباپه

فرانسه نشان داد برای کسب نتیجه در برابر رقبای مطرح تا چه اندازه به بزرگی و آمادگی و سرعت و نبوغ و تکنیک فوق‌ستاره‌اش وابسته است. وابستگی زیاد این تیم به امباپه کاری کرد که آنها حتی در آستانه شکست هم قرار گرفتند. اگر تکنولوژی آفساید هوشمند نبود و اگر پای مدرنیته به فوتبال باز نشده بود، شاید هلند برنده میدان نام می‌گرفت و سیمای غمگین جوان هلندی را پس از رد شدن گل نمی‌دیدیم. باید یک اعتراف هم در مورد بازی فرانسه و هلند داشته باشیم. لاله‌های نارنجی روی بزرگ و مدعی خودشان را به تصویر کشیدند. آنها ثابت کردند از حریف بزرگی مثل فرانسه فقط یک امباپه کمتر دارند و اگر چنین بازیکنی در میدان نباشد، می‌توانند از پس از هر رقیبی بر بیایند و هلند با کومان هم ممکن است مدعی جدی قهرمانی نام بگیرد.

سوژه روز

احتیاط؛ ساخت ایران

هواداران استقلال این روزها در حال مقایسه هستند. مقایسه تیم‌شان تحت هدایت ۳ مربی مختلف! ساپینتو، مجیدی و نکونام. در سه فصل اخیر، استقلال با سرمربی‌های مختلف فوتبال متنوعی را تجربه کرد. استقلال از تیم کم‌ریسک فرهاد مجیدی، به فوتبال تهاجمی ساپینتو رسید و در فصل گذشته با نکونام دوباره احتیاط در دستور کار قرار گرفت. فوتبال‌های متنوعی که تماشاگران یا تیم مدیریتی باید تصمیم بگیرند کدام نسخه را برای آبی‌ها بپیچند. آیا ترجیح می‌دهند مانند مجیدی و نکونام، با فوتبالی محتاط‌تر به جام نزدیک شوند یا مثل ساپینتو، بی‌توجه به قهرمانی، در طول فصل با فوتبالی پرشور لذت ببرند.

بیش از نیمی از قهرمانی‌های تاریخ لیگ‌برتر، به تیمی رسیده که بهترین خط دفاع آن فصل را داشت. استقلال هم از این فرمول مستثنا نیست. این تیم فقط در فصل‌هایی قهرمان شده که بهترین خط دفاع (کمترین گل خورده) را در لیگ داشت. نکونام هم برای به‌دست آوردن جام با استقلال، همین مسیر را پیش گرفت. تیم نکونام علاوه بر ساپینتو، حتی از تیم فرهاد مجیدی که با بهترین خط دفاع قهرمان شده بود هم در دفاع سخت‌گیرتر بود. استقلالِ مجیدی کمتر از نکونام گل خورده بود، اما موقعیت بیشتری داده بود و شوت بیشتری هم به سمت دروازه‌اش زده شده بود. استقلال در لیگ بیست‌ویکم، قلدرتر از دو فصل اخیر بود؛ این را مقایسه آمار نبردهای هوایی و زمینی نشان می‌دهد.

در این سه فصل، رویکرد ساپینتو با دو سرمربی ایرانی استقلال کاملا متفاوت بود. تیم ساپینتو با اینکه از هر دو مربی، فاصله بیشتری با جام قهرمانی داشت اما در ارائه فوتبال تهاجمی، پیشرو بود. تیم او در طول فصل، حدودا به اندازه زدن ۱۳ گل، بیشتر از تیم مجیدی و نکونام موقعیت ساخت. تیم ساپینتو با ارائه فوتبالی مالکانه، ۶۰ شوت بیشتر از فصل فرهاد و ۷۵ شوت بیشتر از این فصل زده بود. در شوت در چارچوب هم آمار دو سرمربی ایرانی نزدیک به هم و ساپینتو با فاصله از آنها قرار دارد. آمار، فلسفه مربیگری هر کدام را نمایان می‌کند. حالا آبی‌ها باید تصمیم بگیرند، فصلی محتاط‌تر مثل سال مجیدی و نکونام را ترجیح می‌دهند که در نهایت به جام قهرمانی نزدیک شوند، یا تیمی مثل ساپینتو، پرهیجان و غیرقابل پیش‌بینی. فعلا که در فضای مجازی اوضاع بر وفق مراد نکونام نیست و هواداران استقلال با ترند کردن هشتگ اخراج نکونام، خواهان حضور یک سرمربی خارجی روی نیمکت تیم‌شان شده‌اند، هرچند انتشار تصویری از مالک هلدینگ خلیج فارس در کنار نکونام نشان داده که او احتمالا فصل بعد هم سرمربی استقلال خواهد بود.

منبع: فوتبال ۳۶۰

گوشه و کنار مستطیل سبز

چالهان‌اوغلو راهی بایرن‌مونیخ می‌شود؟

باشگاه بایرن‌مونیخ نظرش را معطوف به جذب هاکان چالهان‌اوغلو از اینتر کرده است. بایرن‌مونیخ برای جذب پالینیا هنوز نتوانسته است با فولام به توافق برسد، این در حالی است که پیشنهادی ۴۵ میلیون یورویی که شامل پاداش‌ها هم می‌شود، به این باشگاه انگلیسی ارائه داده اما فولام برای فروش هافبک پرتغالی‌اش رقم بیشتری می‌خواهد. نشریه «بیلد» خبر داده است؛ مدیران باشگاه بایرن مونیخ حالا هاکان چالهان‌اوغلو را به‌عنوان گزینه‌ای برای تقویت خط میانی تیم تحت هدایت ونسان کمپانی در صورت ناکامی در جذب پالینیا در نظر گرفته‌اند. روزنامه ایتالیایی «گاتزتا دلو اسپورت» ایتالیا هم دراین باره خبر داد؛ بایرنی‌ها هم از طریق باشگاه اینتر و هم از طریق مدیر برنامه‌های چالهان‌اوغلو وضعیت این بازیکن را در بازار نقل‌وانتقالات جویا شده‌اند. این باشگاه هنوز پیشنهادی رسمی ارائه نداده اما به‌طور جدی نسبت به جذب هاکان ابراز علاقه کرده است، اینتر اما موضع کاملاً مشخصی دارد و آن این است که هافبکش فروشی نیست! هاکان چالهان‌اوغلوی ۳۰ساله که تا سال ۲۰۲۷ با اینتر قرارداد دارد و فصل گذشته به اینتر برای فتح اسکودتو کمک کرد، در گفت‌وگو با شبکه تلویزیونی «TRT» ترکیه، ضمن تأیید خبر علاقه‌مندی باشگاه بایرن گفت: مذاکرات ما با بایرن مونیخ ادامه دارد.

به جز ۶ بازیکن، همه بارسلونا برای فروش

طبق گزارش روزنامه اسپورت، تنها ۶ بازیکن هستند که بارسا علی‌رغم دریافت پیشنهادهای خوب، آنها را نمی‌فروشد: پائو کوبارسی، لامین یامال، پدری، گاوی، فرمین و مارک آندره تراشتگن. در این بین به غیر از پدری و تراشتگن، ۴ بازیکن دیگر محصول آکادمی لاماسیا هستند و میانگین سنی ۱۸ سال دارند. برای بقیه بازیکنان با توجه به مشکل فرپلی مالی بارسا اگر پیشنهاد خوبی برسد، می‌توانند باشگاه را ترک کنند. بارسا می‌خواهد تیمش را تقویت کند و در این بین تنها ۶ بازیکن غیرقابل انتقال هستند. اسپورت همچنین نوشته است که الکس بالده، رونالد آرائوخو و فرانکی دی‌یونگ، می‌توانند با یک پیشنهاد خوب باشگاه را ترک کنند و در واقع باشگاه بی‌میل نیست که هرچه زودتر برای آنها یک پیشنهاد مالی خوب برسد.

زنگ خطر در جزیره: انگلیس نگران بلینگام

جود بلینگام قهرمان و ستاره اول پیروزی انگلیس در بازی اول یورو برابر صربستان بود اما ستاره خط میانی سه‌شیرها عملکردی ضعیف مقابل دانمارکی‌ها داشت تا زنگ خطر در جزیره به صدا بیاید. در نهایت جود بلینگام همچنان سوژه اصلی رسانه‌های انگلیسی است. پس از تساوی ناامید کننده یک-یک مقابل دانمارک و عملکرد ضعیف تیم انگلیس، ستاره خط میانی، هم‌تیمی‌هایش را به سمت هواداران انگلیسی برد که همچنان تشویق می‌کردند. حداقل کسانی که بلافاصله پس از سوت پایان ورزشگاه فرانکفورت را دسته‌جمعی ترک نکردند، توانستند ببینند که جود چطور تیم را به سمت سکوها برد. «شلخته»، توصیف گاردین از عملکرد بلینگام برابر دانمارک بود. او اغلب توپ را از دست می‌داد (۱۷ بار)، زمان زیادی صرف ریکاوری توپ می‌کرد و به اندازه کافی پرانرژی نبود. به‌طور خلاصه: «یک زنگ بیدارباش.» بازی بلینگام زنگ خطر را در جزیره به صدا در آورده است. به هر حال، او را به‌حق یکی از بزرگ‌ترین امیدها می‌دانند. ۵۸ سال پس از قهرمانی جام‌جهانی، تنها عنوان مهم تا به امروز سه‌شیرها، بلینگام قرار است فوتبال را به خانه برگرداند اما انگار بار زیادی بر دوش کسی است که تنها ۲۰ سال دارد.

پیشنهاد جذاب یووه به یونایتد: معاوضه دو ستاره

یوونتوس قصد دارد پیشنهادی را برای معاوضه فدریکو کیه‌زا با میسون گرینوود به منچستریونایتد ارائه کند. کیه‌زا یکی از بازیکنان خوب و محبوب یوونتوس است اما جدایی مکس آلگری و حضور تیاگو موتا روی نیمکت این تیم باعث شده است که او با شرایط سختی روبرو شود، چون جایی در برنامه‌های این مربی ندارد و احتمالا در همین پنجره نقل و انتقالات تابستانی از این باشگاه جدا خواهد شد. قرارداد او با یوونتوس در تابستان سال آینده به اتمام خواهد رسید و به همین دلیل این باشگاه مایل است که او را در چند ماه پیش رو به فروش برساند تا مانع از جدایی‌اش به صورت رایگان شود و حالا به نظر می‌رسد یووه قصد دارد از او برای جذب بازیکنی که مدت‌هاست زیر نظر دارد استفاده کند. ناپولی، رم و بایرن مونیخ از علاقه‌مندان به جذب این ستاره ایتالیایی هستند اما گاتزتا دلو اسپورت خبر داده است که یووه قصد دارد به منچستریونایتد پیشنهاد معاوضه او با گرینوود را بدهد. آنها به این شکل می‌توانند بدون پرداخت مبلغ قابل توجه ۴۰ تا ۵۰ میلیون یورویی این بازیکن انگلیسی را به خدمت بگیرند.

اطلاعیه باشگاه پرسپولیس درباره انتخاب سرمربی

رسانه رسمی باشگاه پرسپولیس نوشت: همان‌طور که پیشتر اعلام شد، باشگاه پرسپولیس در راستای بستن تیمی قدرتمند برای فصل آینده لیگ و همچنین حضوری شایسته در لیگ نخبگان آسیا، با آرامش و به دور از هرگونه هیاهو فعالیت می‌کند. بر این اساس؛ به اطلاع هواداران عزیز می‌رساند که در روزهای اخیر بعضی واسطه‌ها به نحو مشخصی با انجام بازی رسانه‌ای با نام‌های مختلف اعم از بازیکن و مربی سعی در شلوغ کردن فضای نقل و انتقالاتی و سود بردن از این فضا دارند. در شرایطی که مدیران باشگاه همواره در سکوت کار خود را پیش برده‌اند تا بهترین اتفاقات برای پرسپولیس رقم بخورد و هواداران نیز راضی باشند. باشگاه پرسپولیس پس از جدایی اوسمار ویرا، مذاکرات خوبی با چند گزینه داشته و صحبت با این مربیان به طور همزمان انجام می‌شود تا در نهایت بهترین گزینه انتخاب و اعلام شود. مجددا تاکید می‌شود که هواداران عزیز و رسانه‌های محترم اسیر مطرح کردن هدفمند اسامی مختلف نشوند و تنها از طریق رسانه‌های رسمی باشگاه اخبار نقل و انتقالاتی را دنبال کنند.

بیرانوند از گروه واتساپی پرسپولیس لفت داد

بازیکنان پرسپولیس برای هماهنگی زمان تمرین و سایر موارد یک گروه واتساپی با حضور برخی از مسئولان تیم و باشگاه دارند که اتفاقات داخل آن کمتر رسانه‌ای می‌شود. اما حالا جدایی علیرضا بیرانوند از پرسپولیس با یک اقدام جدید در واتساپ همراه شده تا توجهات را به این گروه مجازی جلب کند. بیرانوند بعد از فسخ یکطرفه قرارداد و در حالی که شایعات حاکی از آن پالس مثبت او برای بازگشت حکایت داشت، از گروه واتساپ لفت داد تا نشان دهد برای جدایی از پرسپولیس به جمع‌بندی رسیده است. البته بیرانوند انتظار واکنش منفی از سوی هواداران پرسپولیس را نداشت اما به هر حال به نظر می‌رسد او هم تمایلی به بازگشت به پرسپولیس ندارد. جالب اینکه بعد از فسخ بیرانوند، پرسپولیس حالا در جست‌وجو برای جذب یک دروازه‌بان نامی قرار دارد و باشگاه نیز هیچ علاقه‌ای به بازگشت بیرانوند نشان نداده است. البته رضا درویش معتقد است که تصمیم‌گیر نهایی در مورد بیرانوند، هیات‌مدیره باشگاه است چراکه او بر اساس مصوبه هیات‌مدیره به سراغ جذب گلر جدید و شکایت از بیرو رفته است.

دادگاه کیفری

محاکمه دوباره مامور پلیس به اتهام شلیک خونین به متهم فراری

با شکسته شـــدن حکم قتل شـــبه عمد مامور پلیس که در جریان بازداشت یک متهم به او شلیک کرده و مرگش را رقم زده بود، مامور خطاکاربرای دومین بار از خود دفاع کرد.

جزئیات ماجرا

اوایل زمستان سال ۹۹ ماموران پلیس در یکی از خیابان‌های منطقه نعمت‌آباد به راننده یک دستگاه پراید که در حاشیه خیابان متوقف شده بود مشکوک شدند و خواستند تا به بررسی خودرو بپردازند. اما راننده درست زمانی که به او دستور ایست دادند و به محض روبه‌رو شدن با ماموران، سوار خودرو شد تا بگریزد.

استعلام پلاک خودرو نشان می‌داد سرقتی است.همین کافی بود که ماموران پلیس مصرانه در صدد تعقیب متهم برآیند و به این ترتیب عملیات تعقیب و گریز متهم آغاز شد.

در همین حال راننده برای اینکه فـــرار کند دنده عقب حرکت کرد و به ماشـــین پلیس کوبید .در این میان یکی از ماموران به نام جواد به متهم ایست داد. اما متهم ۳۵ ساله به نام کامبیز سعی داشت هر طور شده فرار کند .

به این ترتیب مأمور پلیس ســـه تیر هوایی شـــلیک کرد و سپس لاستیک خودرو را نشانه رفت. اما یکی از تیرها در قلب کامبیز نشست و او بلافاصله با آمبولانس به بیمارستان منتقل شده بود ولی ساعتی بعد به خاطر شدت خونریزی جان سپرد .

محاکمه مامور پلیس

با مرگ کامبیز، اولیای دم از مامور پلیس شکایت کردند و رسیدگی به موضوع وارد فاز جنایی شد.

بازپرس کشیک قتل تحقیقات را برای رازگشایی از ماجرا آغاز کرد تا مشخص شود که مامور پلیس قانون به کارگیری سلاح را رعایت کرده است یا نه.

همچنین با دستور قضایی جسد به پزشـــکی قانونی منتقل شد تا معاینات لازم روی جسد انجام شود و همچنین کارشناسان اسلحه برای بررســـی چگونگی نحوه شـــلیک موضوع را تحت مطالعه قرار دادند.

جواد به اتهام قتل عمدی در شـــعبه دهم دادگاه کیفری یک استان تهران از خود دفاع کرد .

در ابتدای جلســـه پدر و مادر قربانی درخواســـت قصاص را مطرح کردند .

ســـپس مامور پلیس در جایگاه ویژه ایســـتاد و به تشـــریح ماجرا پرداخت.

او گفت: من و همکارم در حال گشت زنی در منطقه نعمت آباد بودیم که به راننده‌ای که داخل خودرو پارک شـــده نشسته بود مشکوک شدیم.

او در حال پیاده شدن از ماشـــین بود و ما می‌خواستیم ماشین او را بازرسی کنیم. اما کامبیز به محض دیدن ما، بلافاصله سوار ماشین شد تا فرار کند. او دنده عقب گرفت و عمدا به ماشین پلیس برخورد کرد و می‌خواست هر طور شده بگریزد که من به او ایست دادم وسه تیر هوایی شلیک کردم .اما او توجهی نکرد.

من با به کارگیری قانون استفاده از سلاح ،لاستیک خودرو را نشانه رفتم اما چون خودرو کامبیز در حرکت بود ناخواسته یکی از تیرها به دست او برخورد کرد و سپس در قفسه سینه‌اش نشست. من واقعاً قصد کشتن کامبیز را نداشتم و فقط می‌خواستم او را متوقف کنم.

متهم ادامه داد اســـتعلام پلاک خودرو او نشـــان داده بود ماشین سرقتی است و به همین خاطر به سمت ماشین شلیک کردم.

در پایان جلسه قضات وارد شور شدند و قتل را شبه عمد تشخیص داده و مامور پلیس را به پرداخت دیه محکوم کردند.

اما با اعتراض اولیای دم به این حکم پرونده در دیوان عالی کشـــور تحت رســـیدگی قرار گرفت و قضات عالی رتبه اعلام کردند چون گلوله به قلب قربانی برخورد کرده قتل شـــبه عمد نیســـت. به این ترتیب مامور پلیس بار دیگر در شعبه دهم دادگاه کیفری یک استان تهران از خود دفاع کرد.

دومین دادگاه

در ابتدای این جلســـه وکیل اولیای دم روبه‌روی قضات ایســـتاد و درخواست قصاص را مطرح کرد.

نوبت دفاع به جواد که رسید گفت: وکیلم از من دفاع می کند.

ســـپس وکیل متهم به دفاع پرداخت و گفت: اصابت گلوله به قلب غیر مستقیم صورت گرفته.گلوله پس از عبور از دست با قلب برخورد کرده است. از این رو درخواست دارم تا کارشناسان این موضوع را بار دیگر بررسی کنند.

موکلم با به کارگیری قانون استفاده از سلاح دست به شلیک زده و اگر هم در این زمینه قصوری صورت گرفته تقاضا دارم این موضوع از سوی کارشناسان بررسی شود .چرا که مقتول از دستور پلیس تمرد کرده و قصد فرار داشته است .

دفاع وکلا

سپس نماینده فراجا روبه‌روی قضات ایستاد و گفت: این پرونده برای بررسی به کمیسیون فراجا ارجاع نشده .به همین خاطر تقاضا دارم به کمیسیون ارجاع شود تا در آنجا بررسی شود.

اما آنچه روشن است این است که مامور پلیس قصد داشته به دست متهم شـــلیک کند و آگاهی علم و آگاهی نداشـــته که ممکن است گلوله پس از برخورد با دســـت مقتول و رد شدن از استخوان با قلب برخورد کند.

در این میان وکیل اولیای دم برخاست و گفت :مامور پلیس بالاتنه قربانی را هدف قرار داده و با عدم رعایت به کارگیری قانون استفاده از سلاح دست به شلیک زده است .

کامبیز در موقعیتی قرار داشته که ســـمت چپ و راست او خودرو متوقف شده بوده. پشت او نیز ماشین پلیس قرار داشته و مقابلش یک خاکریز بوده.

فیلم دوربین مداربسته گواه این ماجراست که مقتول راه فرار نداشته. به همین خاطر با خودرو پلیس برخورد می کند و سپس می‌ایستد. و وقتی ماموران در خودرو کامبیز را گشودند او روی زمین افتاد که در فیلم مشخص است گلوله با قلب او برخورد کرده است .از این رو برای مامور پلیس تقاضای صدور حکم قصاص را دارم.

وکیل مامور پلیس نیز به عنوان آخرین دفـــاع گفت :تقاضا دارم تا برای روشن شدن واقعیت پرونده بار دیگر از سوی کارشناسان اسلحه شناسی بررسی شود.

در پایان جلسه قضات وارد شور شدند تا رای صادر کنند.

قتل زن و شوهر جوان مقابل چشم کودک خردسال

مرد جوان در جریان درگیری با همسایه خود، زوج جوان را با ضربات متعدد چاقو از پای درآورد

فاطمه شیخ علیزاده | صبح روز شنبه، دوم تیرماه امســـال اهالی یک ســـاختمان مســـکونی واقع در خیابـــان کارگر جنوبی وقوع درگیـــری خونین در خانـــه یکی از همســـایه‌های خود را به مرکز فوریت‌های پلیس ۱۱۰ اطلاع دادند.

با اعلام این خبر، مامـــوران کلانتری برای رســـیدگی به موضوع در محل وقوع حادثه حاضر شدند. این در حالی بود که همسایه‌ها با مشـــاهده پیکر غرق در خون، زن و مرد جوان در یکی از واحدهای مسکونی، برای کمک به آنهـــا، اورژانس را هـــم خبر کرده بودند اما هر دو نفر جان خود را از دست داده بودند و کار از کار گذشته بود.

با تایید خبر فوت هر دو نفر، رســـیدگی به موضوع، وارد فاز جنایی شد و به این ترتیب، تیم جنایی به همراه بازپرس کشـــیک قتل پایتخت، کارآگاهان اداره دهم پلیس آگاهی تهران و تیم تشخیص هویت پلیس آگاهی برای رســـیدگی به موضوع در محل وقوع جنایت حاضر شده و تحقیقات جنایی برای رازگشایی از ماجرا کلید خورد.

بررسی‌های تیم تشخیص هویت حکایت از آن داشت که مرد جوان با اصابت ۱۴ضربه چاقو و همســـرش با اصابت ۳ضربه چاقو به قتل رسیده‌اند. در حالی که اجساد قربانیان با دســـتور بازپـــرس جنایی به ســـردخانه پزشکی‌قانونی منتقل می‌شد، تلاش برای تکمیل تحقیقات و رازگشایی از ماجرا ادامه پیدا کرد.

قتل مقابل چشم کودک خردسال

در اولیـــن بررســـی‌ها، فرزند خردســـال مقتولین که دو و نیم سال بیشتر ندارد، در کنار جسد مادرش در حالی مشاهده شد که آغوش خونین مادرش، لباس‌های او را نیز غرق خون کرده بود.

همین موضوع نشـــان می‌داد که در زمان وقوع جنایـــت، کودک خردســـال در کنار مادرش و شـــاهد قتل بوده است. همچنین این کودک به شدت وحشت زده بود و گریه امانش را بریده بود.

اولین افرادی که هـــدف تحقیقات جنایی قرار گرفتند، همسایه‌هایی بودند که متوجه وقوع جنایت شده بودند. یکی از آنها گفت: «اول صبح بود که از خانه مقتولین، ســـر و صدای دعوا شنیدم. طولی نکشید که صدای درگیری بالا رفـــت و وقتی از خانه‌ام بیرون آمدم و سمت واحد همســـایه‌مان رفتم تا ببینم چه اتفاقی افتاده اســـت، همان موقع دیدم که در خانه همســـایه نیمه‌باز است و صدای جیغ‌وگریه کودک خردسال شنیده می‌شد. چند همسایه دیگر هم سر رسیدند که با هم داخل خانه را نگاه کردیم و با پیکر غرق در خون زن و شـــوهر جـــوان مواجه شدیم. خیلی سریع اورژانس را خبر کردیم و امید داشتیم که هنوز بشود برای نجات جان این زوج جوان کاری کرد اما دیگر هر دو نفر فوت کرده بودند.»

رد پای همسایه در دو فقره قتل عمد

در حالی که تحقیقات از همســـایه‌ها ادامه داشت، چند نفر از همسایه‌ها اظهار داشتند که مرد جوان از مدتـــی قبل با یکی دیگر از همسایه‌ها، اختلافات و درگیری‌های زیادی داشته اســـت که در لحظه کشف اجساد، او غیبش زده بود.

یکی دیگـــر از همســـایه‌ها در مـــورد این اختلافات به مامـــوران گفت: «مدتی قبل، مـــرد جوانی کـــه در طبقه پاییـــن مقتول زندگی می‌کرد، وارد این ســـاختمان شـــد اما از همان ابتدا، با مقتول اختلاف داشت. آن‌ها چندبار در ساختمان با هم دعوا کرده بودند و صدایشـــان بالا رفته بـــود که بقیه همســـایه‌ها هم متوجه درگیری‌شان شده بودند. حـــالا هم بعد از اینکه زن و شـــوهر جوان به قتل رســـیدند از همســـایه طبقه پایین خبری نیست.» با توجه به تحقیقات ابتدایی، نوک پیکان اتهام به سمت همسایه فراری چرخید و تلاش برای یافتن ردی از او آغاز شد. کارآگاهان پلیس آگاهی تهران، رصد اطلاعاتی در مورد همسایه را آغاز کرده و متوجه شدند که او هنوز در همان حوالی محل وقوع قتل پرسه می‌زند. به این ترتیب، رد او را در نزدیکی محل وقوع جنایت یافته و متهم را در حالی که ساعتی از قتل نگذشته بود، شناسایی و دستگیر کردند.

در ادامه این گزارش گفت‌وگوی خبرنگار ما با متهم پرونده را بخوانید.

گفت‌وگو با متهم:

» چه مدت بود همســـایه مقتولین بودی؟

کمتر از یک ســـال قبل بود که این خانه را اجاره کردم و با آن‌ها همسایه شدم.

» اختلافات تو بـــا آن‌ها از چه زمانی شروع شد؟

من بـــا زن جوان اختلافی نداشـــتم ولی از همان اوایل کـــه به این خانه آمـــده بودم، چندبار با شوهرش درگیر شدم.

» علت این درگیری‌ها چه بود؟

به‌خاطـــر مســـائل مختلـــف مربـــوط به ساختمان؛ مثل محاســـبه پول آب و برق و رفت‌وآمدها و نظافت و این‌طور چیزها.

» سعی نکردید این مشکلات را حل کنید؟

جروبحث‌ها بین ما این‌قدر بالا گرفته بود که کار به شکایت هم رسید و حتی در دادسرای محل خودمان پرونده قضایی هم تشـــکیل شد و در حال رسیدگی بود.

» از روز حادثه بگو.

آن روز صبح زود دوبـــاره به خاطر اختلاف حساب در مورد شارژحساب می‌خواستم با مقتول صحبت کنم که مقابل در آپارتمانش رفتم اما باز هم، بحث بیـــن ما بالا گرفت و هردوی ما عصبانی شدیم. به همین‌خاطر، چاقویی از خانه‌ام برداشـــتم و دوباره مقابل خانه‌اش رفتـــم. همان موقـــع، از خانه‌اش بیرون آمد و بـــا هم درگیر شـــدیم که در جریان درگیری، من به او چند ضربه چاقو زدم.

» گفتی با همسرش مشکلی نداشتی، پس چرا او را کشتی؟

وقتی با مرد جوان درگیر بودم، همسرش در حالی که بچه بغل داشت، چاقویی برداشت و برای نجات جان شـــوهرش به سمت من آمد. من هم برای اینکـــه جلوی حمله او را بگیرم با چاقویی که در دست داشتم، چند ضربه به او زدم.

بنا بر این گـــزارش، پس از پایان بررســـی صحنه جرم و اخذ اظهـــارات تکان‌دهنده متهم، کارآگاهان اداره دهم پلیس آگاهی ماموریـــت یافتند تا بـــا اقدامـــات فنی و اطلاعاتی، تحقیقات خود را در رابطه با این پرونده ادامه دهند.

همچنیـــن بـــا دســـتور قضایـــی و جهت روشن‌شدن زوایای پنهان پرونده، متهم در اختیار کارآگاهان اداره دهم پلیس آگاهی تهران بزرگ قرار گرفت.

اداره کل ثبت اسناد و املاک استان زنجان
اداره ثبت اسناد و املاک حوزه ثبت ملک ابهر
هیات موضوع قانون تعیین تکلیف وضعیت ثبتی اراضی و ساختمان های فاقد سند رسمی

آگهی موضوع ماده ۳ قانون و ماده ۱۳ آیین نامه قانون تعیین تکلیف وضعیت ثبتی و اراضی و ساختمان های فاقد سند رسمی

برابر رای شماره ۱۴۰۳۶۰۳۲۷۰۰۲۰۰۱۰۷۸مورخ ۱۴۰۳/۰۱/۱۹ کلاسه شماره ۱۴۰۲۱۱۴۴۲۷۰۰۲۰۰۲۶۲۰ هیات اول /دوم موضوع قانون تعیین تکلیف وضعیت ثبتی اراضی و ساختمانهای فاقد سند رسمی مستقر در واحد ثبتی حوزه ثبت ملک ابهر تصرفات مالکانه بلامعارض متقاضی آقای عزت اله شیخ لر فرزند برات علی بشماره شناسنامه ۹۵۸۲صادره از ابهر در شش دانگ یک قطعه باغ به مساحت ۲۴۹۹،۶۸ متر مربع پلاک ۱۹۴۹ فرعی از ۱۲۲ اصلی واقع در ابهر بخش سه زنجان (ابهر- بالاتر از ایستگاه راه آهن خرمدره) خریداری از مالک رسمی (خود متقاضی) محرز گردیده است . لذا به منظور اطلاع عموم مراتب در دو نوبت به فاصله ۱۵ روز آگهی می‌شود در صورتی که اشخاص نسبت به صدور سند مالکیت متقاضی اعتراضی داشته باشند می‌توانند از تاریخ انتشار اولین آگهی به مدت دو ماه اعتراض خود را به این اداره تسلیم و پس از اخذ رسید ظرف مدت یک ماه از تاریخ تسلیم اعتراض دادخواست خود را به مراجع قضایی تقدیم نمایند.بدیهی است در صورت عدم وصول اعتراض در مهلت مقرر طبق مقررات سند مالکیت صادر خواهد شد.

تاریخ انتشار نوبت اول: ۱۴۰۳/۰۳/۱۹ تاریخ انتشار نوبت دوم: ۱۴۰۳/۰۴/۰۳

سعید بهرامی - رئیس ثبت اسناد و املاک

شناسه آگهی ۱۷۲۸۵۲۶

اداره کل ثبت اسناد و املاک استان زنجان
اداره ثبت اسناد و املاک حوزه ثبت ملک ابهر
هیات موضوع قانون تعیین تکلیف وضعیت ثبتی اراضی و ساختمان های فاقد سند رسمی

آگهی موضوع ماده ۳ قانون و ماده ۱۳ آیین نامه قانون تعیین تکلیف وضعیت ثبتی و اراضی و ساختمان های فاقد سند رسمی

برابر رای شماره ۱۴۰۳۶۰۳۲۷۰۰۲۰۰۷۴۵۸مورخ ۱۴۰۳/۰۲/۲۶ به کلاسه شماره ۱۴۰۲۱۱۴۴۲۷۰۰۲۰۰۳۸۷۹ هیات اول /دوم موضوع قانون تعیین تکلیف وضعیت ثبتی اراضی و ساختمانهای فاقد سند رسمی مستقر در واحد ثبتی حوزه ثبت ملک ابهر تصرفات مالکانه بلامعارض متقاضی خانم لیلا جمالی فرزند علی اکبر بشماره شناسنامه ۶۱۱۶ صادره از ابهر در شش دانگ یک قطعه باغ به مساحت ۴۷۰۳،۹۰ متر مربع پلاک ۱۹۵۰ فرعی از ۱۲۲ اصلی واقع در ابهر بخش سه زنجان (ابهر-کمربندی به سمت خرمدره ۲۰۰ متر مانده به ایستگاه راه آهن دست راست پیشینه مرگ ۲۵۰ متر داخل راه دست راست)خریداری از مالک رسمی خانم(خود متقاضی) محرز گردیده است . لذا به منظور اطلاع عموم مراتب در دو نوبت به فاصله ۱۵ روز آگهی می‌شود در صورتی که اشخاص نسبت به صدور سند مالکیت متقاضی اعتراضی داشته باشند می‌توانند از تاریخ انتشار اولین آگهی به مدت دو ماه اعتراض خود را به این اداره تسلیم و پس از اخذ رسید ظرف مدت یک ماه از تاریخ تسلیم اعتراض دادخواست خود را به مراجع قضایی تقدیم نمایند.بدیهی است در صورت عدم وصول اعتراض در مهلت مقرر طبق مقررات سند مالکیت صادر خواهد شد.

تاریخ انتشار نوبت اول: ۱۴۰۳/۰۳/۱۹ تاریخ انتشار نوبت دوم: ۱۴۰۳/۰۴/۰۳

سعید بهرامی - رئیس ثبت اسناد و املاک

شناسه آگهی ۱۷۲۸۹۸۴

آگهی اصلاحی قسمتی پلاک ثبتی ۶۷/۲۶۲ بخش ۴ اهواز

نظر به اینکه در اجرای قانون تعیین تکلیف وضعیت ثبتی اراضی و ساختمانهای فاقد سند رسمی و برابر رای شماره ۰۲۱۹۱ مورخ ۱۳۹۸/۰۹/۰۶ مالکیت آقای عبدالکریم حزباوی فرزند کیلو ش ش ۲۵۲۵۷ صادره از اهواز کد ملی ۱۸۹۸۴۷۱۴۷۹ نسبت به ششدانگ یک باب ساختمان در قسمتی از پلاک ۶۷/۲۶۲ بخش ۴ اهواز به مساحت ۱۷۰۰ متر مربع در پلاک فوق محرز که در آگهی ماده سه پلاک ثبتی ۶۷/۷۴ قید گردیده که مبنی بر اشتباه بوده و تا این تاریخ منجر بصدور سند نگردیده و سایر مفاد رای به قوت خود باقی است و پلاک ثبتی ۶۷/۲۶۲ صحیح می باشد . لذا مراتب مجددا جهت اطلاع عموم دو نوبت در روزنامه های محلی و کثیرالانتشار آگهی می گردد تا هر کس نسبت به تصرفات مفروزه و مالکیت ایشان اعتراض داشته باشد از تاریخ انتشار این آگهی بمدت دو ماه اعتراض خود را مستقیماً به اداره ثبت اسناد و املاک اهواز تسلیم و رسید دریافت نمایند و معترض مکلف است ظرف مدت یک ماه از تاریخ تسلیم اعتراض دادخواست به مقامات قضائی تقدیم و گواهی تقدیم دادخواست اخذ و به اداره ثبت محل تحویل نمایید. شناسه:۱۷۳۹۶۳۴

(تاریخ انتشار نوبت اول: ۱۴۰۳/۰۴/۰۳
تاریخ انتشار نوبت دوم:۱۴۰۳/۰۴/۱۹)

رئیس اداره ثبت اسناد و املاک ناحیه یک اهواز - بهزاد مردانی

آگهی تجدید مزایده عمومی واگذاری امتیاز بهره برداری از عرصه و اعیان ملک جنب سی ان جی (کارواش) متعلق به شهرداری ملارد

نوبت اول

شهرداری ملارد در نظر دارد استناد ماده ۱۳ آیین نامه مالی شهرداریها و مجوز شماره ۱۲۴/ ص ش /۱۴۰۲ مورخ ۱۴۰۳/۰۲/۰۸ موضوع بند ۱۰ جلسه شماره ۲۰۷ مورخ ۱۴۰۳/۰۱/۲۸ شورای اسلامی شهر ملارد، واگذاری امتیاز بهره برداری از از عرصه و اعیان ملک جنب سی ان جی (کارواش) متعلق به شهرداری ملارد، را به مدت ۳ سال را از طریق سامانه تدارکات الکترونیکی دولت برگزار نماید.کلیه مراحل برگزاری مزایده از دریافت و تحویل اسناد مزایده تا بازگشایی پاکت ها از طریق درگاه سامانه تدارکات الکترونیکی دولت (ستاد) به آدرس www.setadiran.ir انجام خواهد شد. متقاضیان شرکت در مزایده در صورت عدم عضویت در سامانه نسبت به ثبت نام و دریافت گواهی امضای الکترونیکی (به صورت بر خط) برای کلیه صاحبان امضای مجاز و مهر سازمانی اقدام لازم را بعمل آورند.

۱) موضوع مزایده : واگذاری امتیاز بهره برداری از عرصه و اعیان ملک جنب سی ان جی (کارواش) متعلق به شهرداری ملارد.
۲) مدت واگذاری : ۳سال شمسی.
۳) مشخصات مزایده: چهار دیواری با مساحت حدوداً ۹۰۰ متر مربع و چند بنای احداثی.
۴) مبلغ پایه کارشناسی: مبلغ ۲/۴۰۰/۰۰۰/۰۰۰ ریال.
۵) مهلت خرید و دریافت اسناد مزایده:
از تاریخ ۱۴۰۳/۰۴/۰۳ تا تاریخ ۱۴۰۳/۰۴/۱۲ ساعت ۱۳:۰۰ در سامانه تدارکات الکترونیکی دولت(ستاد) به آدرس www.setadiran.ir می باشد .
۶) مهلت قبول و بارگذاری پیشنهادات:
از تاریخ ۱۴۰۳/۰۴/۱۲ تا تاریخ ۱۴۰۳/۰۴/۲۳ ساعت ۱۳:۰۰ در سامانه تدارکات الکترونیکی دولت(ستاد) به آدرس www.setadiran.ir می باشد .
۷) سپرده شرکت در مزایده مبلغ ۱۲۰/۰۰۰/۰۰۰ریال به حروف یکصدوبیست میلیون ریال می باشد، که می‌بایست به صورت یکی از روشهای مشروحه ذیل در سامانه تدارکات الکترونیکی دولت(ستاد) به آدرس www.setadiran.ir بارگذاری و اصل رسید بانکی واریز وجه یا ضمانتنامه بانکی تا تاریخ ۱۴۰۳/۰۴/۲۳ ساعت ۱۳:۰۰ به دبیرخانه شهرداری واقع در بلوار رسول اکرم (ص)، ساختمان مرکزی شهرداری ملارد تسلیم گردد.
الف) رسید بانکی واریز وجه مذکور به حساب شماره ۰۱۱۶۶۸۵۴۲۸۰۰۳ سپرده شهرداری نزد بانک ملی شعبه ملارد کد۲۶۱۶.
ب)ضمانتنامه بانکی به نفع شهرداری ملارد به حساب به شماره ۰۱۱۶۶۸۵۴۲۸۰۰۳ نزد بانک ملی ایران شعبه ملارد کد ۲۶۱۶ .
۸) لازم بذکر است نفرات اول، دوم و سوم مزایده هرگاه حاضر به انعقاد قرارداد نشوند سپرده آنان به ترتیب به نفع کارفرما ضبط خواهد شد.
۹) لازم بذکر است سایر اطلاعات و جزئیات مربوط به معامله در اسناد مزایده مندرج می باشد .
۱۰) لازم بذکر است شهرداری در رد یا قبول هر یک از پیشنهادها مختار است .
۱۱) هزینه درج آگهی به عهده برنده مزایده می باشد .
۱۲) زمان بازگشایی پیشنهادها:
زمان بازگشایی پیشنهادها در ساعت ۱۳:۰۰ یکشنبه تاریخ ۱۴۰۳/۰۴/۲۴ در سالن جلسات ساختمان مرکزی شهرداری ملارد می باشد.

تاریخ انتشار نوبت اول: ۱۴۰۳/۰۴/۰۳ تاریخ انتشار نوبت دوم: ۱۴۰۳/۰۴/۱۰

محمد بهمنی – شهردار ملارد

۲۴۱

آگهی مناقصه عمومی دو مرحله‌ای

نوبت دوم

شناسه آگهی: ۱۷۳۷۱۱۲

شرکت گاز استان زنجان (سهامی خاص)

شرکت گاز استان زنجان در نظر دارد پروژه **خرید و نصب تجهیزات سامانه حفاظت الکترونیک ایستگاه CGS جدید زنجان** را با شرایط ذیل از طریق مناقصه عمومی به پیمانکار واجد صلاحیت واگذار نماید :

الف) شرح مختصر کار :
- خرید و نصب تجهیزات سامانه حفاظت الکترونیک ایستگاه CGS جدید زنجان
- مدت انجام کار ۱۵۰ روز می باشد.
- قرارداد دارای ۱۵٪ پیش پرداخت می باشد.

ب) برآورد اولیه: ۵۴،۰۰۵،۹۴۶،۵۳۵ ریال

ج) شرایط متقاضی :
- عضویت در فهرست و وندور لیست شرکتهای تعیین صلاحیت شده سازمان حراست وزارت نفت در حوزه حفاظت الکترونیک .
- تائیدیه صلاحیت ایمنی پیمانکاران(HSE) از وزارت تعاون ، کار و رفاه اجتماعی
- عطف به بخشنامه سازمان برنامه بودجه کشور شماره ۱۴۰۱/۷۳۰۳۹ مورخ ۱۴۰۱/۰۲/۲۱ ، با موضوع «مدیریت تعارض منافع و جلوگیری از تبانی در ارجاع کار» رعایت تمامی مفاد بخشنامه فوق الذکر الزامی است.(ضمنا بخشنامه فوق به پیوست اسناد مناقصه میباشد) .
- ارائه ضمانتنامه شرکت در مناقصه به مبلغ ۲،۷۰۰،۳۰۰،۰۰۰ ریال (به حروف دو میلیارد و هفتصد میلیون و سیصد هزار ریال) شامل یکی از انواع ذیل:
- ضمانتنامه بانکی و یا ضمانت نامه های صادره از سوی مؤسسات اعتباری غیربانکی که دارای مجوز فعالیت از سوی بانک مرکزی جمهوری اسلامی ایران هستند.
- واریز وجه نقد (واریز به حساب شماره IR۲۶۰۱۰۰۰۰۴۱۰۱۱۰۳۷۳۰۲۳۰۵۹۸ بانک مرکزی بنام شرکت گاز زنجان).
- ضمانت نامه صادره توسط مؤسسات بیمه گر دارای مجوز لازم برای فعالیت و صدور ضمانت نامه از سوی بیمه مرکزی ایران.
- اوراق مشارکت بی نام تضمین شده بانک ها و دولت با قابلیت بازخرید قبل از سررسید (موضوع قانون نحوه انتشار اوراق مشارکت).
- وثیقه ملکی معادل هشتاد و پنج درصد ارزش کارشناسی رسمی آن.
- ضمانتنامه های صادره توسط صندوق های ضمانت دولتی که به موجب قانون تأسیس شده یا می شوند و طبق اساسنامه فعالیت می نمایند.
- تبصره : طبق نامه دیوان محاسبات به شماره ۵۰۰۰۰/۳۴۷ مورخ ۹۷/۰۱/۲۶رعایت مفاد داخل پرانتز الزامی می باشد « قیمتها متناسب با کالای ساخت داخل با لحاظ کیفیت ارائه شود.»

ه) محل زمان و مهلت تکمیل و تحویل مدارک :
از کلیه متقاضیان واجد شرایط دعوت می شود با مراجعه به آدرس زنجان – بزرگراه ۲۲ بهمن – مجتمع ادارات - شرکت گاز استان زنجان - ساختمان مرکزی- واحد حراست (آقای قاسمی: همراه ۰۹۱۲۶۴۱۸۰۸۸ - تلفن۳۳۱۴۶۳۰۲-۰۲۴) ، نسبت به دریافت و تکمیل اسناد مناقصه طبق زمانبندی زیر اقدام فرمایند.
- مهلت دریافت اسناد ارزیابی فنی و بازرگانی و اسناد مناقصه : ۱۴۰۳/۰۴/۰۲ لغایت ۱۴۰۳/۰۴/۰۷
- تاریخ سایت ویزیت : روز دو شنبه مورخ ۱۴۰۳/۰۴/۱۱
- مهلت عودت اسناد ارزیابی فنی و بازرگانی و اسناد مناقصه : تا ساعت ۰۹:۳۰ روز سه شنبه مورخ ۱۴۰۳/۰۴/۱۹
- زمان بازگشایی مرحله اول پاکات مناقصه : سه شنبه مورخ ۱۴۰۳/۰۴/۱۹
** هزینه درج آگهی (هر دو نوبت) به عهده برنده مناقصه می باشد .

تذکر : مناقصه گران می بایست جهت عودت اسناد مناقصه (شامل پاکات الف ، ب و ج و اسناد فنی) کلیه اسناد و مدارک را به صورت مهر و امضاء شده بصورت فیزیکی درمهلت مقرر (حداکثر تا ۰۹:۳۰ مورخ ۱۴۰۳/۰۴/۱۹) به واحد حراست تحویل دهند.
درصورت عدم ارسال پکیج و سایر موارد خواسته شده (حتی یک آیتم)، مناقصه گر از گردونه رقابت خارج میشود.
- کارفرما جهت انتخاب تامین کننده از دستورالعمل جدید (ابلاغیه وزارت نفت) به شماره ۷۹۶-۲۰/۲ مورخ ۱۳۹۹/۱۲/۱۱ارزیابی مالی و دامنه متناسب قیمتها استفاده خواهد نمود.
-بدیهی است تکمیل و ارائه مدارک مناقصه هیچگونه حقی را برای متقاضیان ایجاد نخواهد نمود .

** **توضیح** : این آگهی در شبکه اطلاع رسانی نفت و انرژی ((شانا)) به آدرس www.shana.ir و پایگاه ملی اطلاع رسانی مناقصات به آدرس http:iets.mporg.ir درج گردیده است.

تاریخ انتشار نوبت اول: ۱۴۰۳/۰۴/۰۲ تاریخ انتشار نوبت دوم: ۱۴۰۳/۰۴/۰۳

روابط عمومی شرکت گاز استان زنجان

۲۳۱

جایی برای زندگی...

رکوردشکنی موج مهاجرت ثروتمندان و فقرا در جهان

دنیای امروز، عصر رونق مهاجرت است. به هر جای جهان که می‌نگری، عده‌ای جمدان بسته و زندگی چند ده ساله خود را در آن جای داده‌اند و روانه فرودگاه‌ها می‌شوند و می‌روند که دیگر بازنگردند. عده‌ای دیگر نیز از شهر و دیار خود رانده شده‌اند و دیگر سهمی از خاکی که خون نافرمان روی آن ریخته شده بود، ندارند و مجبورند بار سفر ببندند. در این بین، مهمانان ناخوانده‌ای به نام جنگ، گروه‌های افراطی، خفقان سیاسی، وضعیت وخیم اقتصادی و ... نیز میلیون‌ها میلیون از ساکنان جهان را بر آن داشته که ترک وطن کنند و نامشان در سیاهه مهاجران ثبت شود. البته در جهانی که در تمامی امور، تبعیض را سرلوحه و سرمشق خود قرار داده، مهاجر صفتی است که به افراد ثروتمندی که ترک وطن می‌کنند گفته می‌شود و آن عده‌ای که از این در و آن در سراسر جهان اجبار شرک خود را ترک می‌کنند نیز پناهجو نامیده می‌شوند و اینگونه، عده بزرگی از سافران جهان به دو دسته متفاوت و دور از هم تقسیم می‌شوند. اما باید بگوییم که پناهجویان و مهاجران در یک نقطه مشترک با هم تلاقی پیدا می‌کنند؛ هر دو در تلاشند به جایی بروند که در درجه اول از محل زندگی فعلی‌شان دور باشد، نه بهتر.

فرار به سبک میلیونرها

بر اساس گزارشی جدید، پیش‌بینی می‌شود ۱۲۸ هزار میلیونر در سال ۲۰۲۴ کشور محل اقامت‌شان را عوض کنند که رقمی بی‌سابقه است. به گزارش بیزنس اینسایدر، داده‌های تازه‌ترین گزارش هنلی اند پارتنرز –شرکتی که به ثروتمندان مشاوره می‌دهد به کجا نقل مکان کنند تا از دارایی‌های‌شان محافظت کنند و آن را افزایش بدهند– نشان می‌دهد که پیش‌بینی می‌شود امسال ۶۷۰۰ میلیونر به امارات متحده عربی نقل مکان کنند و آمریکا با جذب ۳۸۰۰ نفر دومین مقصد مهاجرت میلیونرهای جهان باشد. با وجود این، آمریکا همچنان بزرگ‌ترین جمعیت میلیونرها در جهان را دارا است و پس از آن، چین در رتبه دوم قرار دارد. این گزارش سالانه حاکی از آن است که انتظار می‌رود تعداد بی‌سابقه ۱۲۸ هزار میلیونر، افرادی که بیش از یک میلیون دلار دارایی نقدی دارند، در سال جاری مهاجرت کنند. این تحرک سال ۲۰۲۴ را «لحظه سرنوشت‌ساز در مهاجرت جهانی ثروت» نامیده است. محاسبه این شرکت بر اساس داده‌های مهاجرت میلیونرها در شش ماه اول سال ۲۰۲۴ است که شرکت اطلاعات ثروت نیو ورلد ولت تهیه کرده و با نزدیک‌ترین عدد ۱۰۰ گرد شده است. بر اساس این گزارش، چین در واقع در مسیر از دست دادن بیشترین شمار میلیونرها در سال ۲۰۲۴ قرار دارد و پیش‌بینی می‌شود ۱۵ هزار و ۲۰۰ فرد دارای ارزش خالص بالا از این کشور را ترک کنند. این رقم ۱۰ درصد نسبت به سال گذشته افزایش داشته است که باز هم چین بیشترین رقم خروج میلیونرها را داشت. پیش‌بینی می‌شود بریتانیا از نظر مهاجرت میلیونرها در سال ۲۰۲۴ در رتبه دوم قرار داشته باشد و احتمالا ۹۵۰۰ میلیونر این کشور را ترک می‌کنند. این دو برابر رقم ۴۲۰۰ میلیونری است که در سال گذشته بریتانیا را ترک کردند. بریتانیا، به‌ویژه لندن، شاهد تنزل شدید جایگاهش به‌عنوان کانونی برای افراد فوق‌ثروتمند است. به گفته هانایاوت، مدیر اندیشکده موسسه دولت، تغییر سیاست‌هایی که افراد فوق‌ثروتمند را هدف قرار می‌دهد، عامل این وضعیت است. بر اساس این گزارش، امارات متحده عربی به لطف نبود مالیات بر درآمد، اعطای ویزای طلایی و سبک زندگی لوکس، خود را به مغناطیس جذب ثروت جهان تبدیل کرده است. این سومین سال پیاپی است که امارات متحده عربی در صدر این فهرست قرار گرفته است. جذب و حفظ افراد دارای ارزش خالص بالا راهبردی مهم در روابط ژئوپلیتیکی است. دومینیک وولک، رئیس هنلی اند پارتنرز، گفت مهاجرت میلیونرهایی می‌تواند سرمایه و استعداد را به کشورهای میزبان تزریق کند و به‌منزله «منبعی بدون بدهی برای دولت‌ها» باشد.

پناهجویان بی‌پناه

شاید باورش کمی سخت باشد که از هر ۶۹ ساکن روی زمین در سال ۲۰۲۴، یک نفر لقب پناهجو را یدک بکشد و یا با بدون کوله‌باری مختصر از یک زندگی، خودش را برای زندگی کمی راحت‌تر و آسوده‌تر به نقطه‌ای خارج از مرزهای وطنش رسانده باشد. در سال ۲۰۲۴، تعداد پناهجویان زمین از مرز تاریخی ۱۲۰ میلیون نفر عبور کرد و بیش از پیش نشان داد که یکی از بحران‌های مهم روزگار ما، بحران پناهجویان است. پناهجویان در سال ۲۰۲۴، جمعیتی به میزان ۱/۵ درصد کل جمعیت جهان را دارند. جالب است بدانید ۶۸ میلیون نفر دارند. در سال جاری مهاجران خارجی، از کشورهای خود رانده شده‌اند و حتی اگر بخواهند، امکان بازگشت به وطن‌شان را ندارند. ۴۳ میلیون نفر به دلایل متعدد اقلیمی، اقتصادی یا سیاسی بار سفر بسته‌اند و ناچیمانده‌اند این جمعیت را پناهجویان جنگ‌زده تشکیل می‌دهند.

اگر بنا بود پناهجویان را در یک مرز واحد جمع کنند و آن‌ها کنار هم یک کشور واحد را تشکیل دهند، امروز این کشور از منظر جمعیت در رتبه سیزدهم پر جمعیت‌ترین کشور جهان قرار داشت. (الجزیره، ایندیپندنت و آسوشیتدپرس)

شاخص

گزارش تازه از کاهش نرخ باروری در اقتصادهای بزرگ صنعتی

در گزارشی از سازمان همکاری و توسعه اقتصادی (OECD) آمده است که نرخ زاد و ولد در برخی از ثروتمندترین کشورهای جهان به شدت کاهش یافته و در ادامه نیز پایین‌تر خواهد آمد اما نرخ زاد و ولد در اسرائیل همچنان بالاترین میزان در میان کشورهای عضو این سازمان است. در مقاله‌ای که روز پنجشنبه ۲۱ ژوئن (۱ تیر ۱۴۰۳) منتشر شد، آمده است که بسیاری از کشورهای عضو سازمان همکاری و توسعه اقتصادی با تصمیم گرفته‌اند دیرتر بچه‌دار شوند یا هرگز نمی‌خواهند بچه‌دار شوند. این گزارش در ادامه آورده است که «تعداد فزاینده‌ای از مردان و زنان جوان معنای زندگی خود را در جنبه‌هایی غیر از پدر و مادر شدن جست‌وجو می‌کنند.»

نرخ باروری کل که میانگین تعداد فرزندان متولد شده به ازای هر زن در طول عمر او را اندازه‌گیری می‌کند، در کشورهای عضو سازمان همکاری و توسعه اقتصادی از ۳/۳ در سال ۱۹۶۰ میلادی به ۱/۵ فرزند برای هر زن در سال ۲۰۲۲ کاهش یافته است.

کمترین آمار نرخ باروری متعلق به کدام کشورها است؟

کره جنوبی دارای کمترین نرخ باروری کل معادل ۰/۷ است، به این معنی که به طور متوسط انتظار می‌رود هر زن در طول زندگی خود تنها ۰/۷ فرزند داشته باشد. ایتالیا و اسپانیا نیز به طور مشابه، تنها دارای نرخ ۱/۲ هستند که نشان‌دهنده کاهش قابل توجه نرخ تولد در این کشورهاست. میانگین سن زایمان زنان از ۲۸/۶ در سال ۲۰۰۰ میلادی به ۳۰/۹ در سال ۲۰۲۲ در این بازه زمانی افزایش یافت. بر اساس این داده‌ها، هنگام مقایسه زنان متولد ۱۹۳۵ و ۱۹۷۵، درصد افراد بدون فرزند در اسپانیا، ایتالیا، ژاپن، لیتوانی، لهستان، پرتغال و اسپانیا دو برابر شده است. این سازمان که در پاریس مستقر است، آورده «اینکه والدین خوبی برای فرزندان‌تان باشید مستلزم اختصاص زمان برای تربیت آنهاست و همین موضوع باعث می‌شود تا جوانان به فکر تعویق یا اجتناب از خانواده‌دار شدن ترغیب شوند.»

ترندهای پنج کشور جهان در گوگل

گالری

دو سال پس از صدور اعلامیه پایان پرده‌داری در سال ۱۸۶۳، پرده‌داری در تگزاس و چند ایالت دیگر به‌طور رسمی به پایان رسید. به همین مناسبت، نوجوانان و جوانان سیاه‌پوست در این روز به خیابان‌ها می‌آیند و همراه با موسیقی هیپ‌هاپ و رپ، می‌رقصند. (رویترز)

پس از اتفاقات ناگواری که در هفته اخیر برای مهاجران و پناهجویان در آب‌های اروپا رخ داد و منجر به مرگ بیش از ۱۰۰ نفر شد، یک هنرمند اسپانیایی مجسمه‌ای به نام «پناهجو» را در سالن خالی از تماشاگر یک سالن اپرا جانمایی کرد. (آسوشیتدپرس)

پس از استقبال گسترده ساکنان لندن از کنسرت تیلور سوئیفت در این شهر، صادق خان، شهردار لندن دستور داده تا تصویر سوئیفت به صورت نقاشی دیواری در برخی از نقاط شهر کشیده شود و هواداران او بتوانند مقابل این دیوارها با سیستند و همراه با سوئیفت، عکس یادگاری بگیرند. (گتی ایمیجز)

ولادیمیر پوتین، رئیس‌جمهور روسیه در ادامه سفرش به شرق آسیا، به هانوی، پایتخت ویتنام رفت و اینگونه با همراهی نظامیان این کشور مورد استقبال قرار گرفت. به‌رغم اینکه ویتنام یکی از شرکای اقتصادی منطقه‌ای آمریکا به شمار می‌رود اما همچنان از زمان جنگ آمریکا با این کشور تاکنون، حزب کمونیست در این کشور برسر قدرت است و باید بگوییم ویتنام از منظر سیاسی، نزدیک به روسیه است. (گتی ایمیجز)

نیکلا مادورو، رئیس‌جمهور ونزوئلا ۵ روز پیش دوره سوم دولتش را آغاز می‌کند و از این رو سعی دارد با برگزاری جشن‌های خیابانی، تمام مردم این کشور را از این اتفاق راضی و خشنود جلوه دهد. به همین دلیل در تمام خیابان‌ها عروسک «سوپر سیبل» به چشم می‌خورد که ترکیبی از مادورو و سیبل‌هایش و ابرقهرمان‌های آمریکایی است. (گتی ایمیجز)

روز دویست و شصت و یکم جنگ غزه؛ حمله دوباره اسرائیل به چادرهای آوارگان فلسطینی

به گفته مقامات بهداشتی غزه و نیروهای اورژانس، ارتش اسرائیل روز جمعه ۲۱ ژوئن (۱ تیر) اردوگاه‌های آوارگان فلسطینی در خارج از شهر رفح در جنوب غزه را گلوله‌باران کرد که در نتیجه آن دست‌کم ۲۵ نفر کشته و ۵۰ نفر دیگر زخمی شدند. این حمله در حالی رخ می‌دهد که کمتر از یک ماه پیش نیز بمباران اسرائیل باعث آتش‌سوزی مرگبار در اردوگاه آوارگان فلسطینی در جنوب غزه شد و خشم گسترده بین‌المللی، از جمله برخی از نزدیک‌ترین متحدان اسرائیل را نسبت به حمله گسترده ارتش این کشور به رفح برانگیخت. شاهدانی که بستگان‌شان در بمباران‌های روز جمعه در نزدیکی بیمارستان صحرایی صلیب سرخ در شمال رفح جان باختند، به خبرگزاری آسوشیتدپرس گفتند نیروهای اسرائیلی رگبار دومی شلیک کردند که منجر به کشته شدن افرادی شد که از چادرهای خود بیرون آمده بودند. کمیته بین‌المللی صلیب سرخ اعلام کرد بیمارستان آنها پر شده از قربانیانی که شامل ۲۲ کشته و ۴۵ زخمی ناشی از حمله به چادرهای آوارگان هستند. این کمیته همچنین شلیک «بر تابه‌های کالیبر بالا» در چند متری این مرکز را محکوم کرد. کمیته بین‌المللی صلیب سرخ گفت صدها نفر از جمله بسیاری از کارکنان بیمارستان در چادرهای اطراف زندگی می‌کنند. نیروهای امدادی به نقل از شاهدان عینی، روز جمعه از وقوع گلوله‌باران در دو نقطه ساحلی که مملو از چادرهای موقت آوارگان بود، خبر دادند. موقعیتی که نیروهای «دفاع مدنی» و «بیمارستان صلیب سرخ» از محل وقوع این حملات گزارش دادند مشخص می‌کند که این حملات درست خارج از منطقه امن تعیین شده توسط اسرائیل در سواحل مدیترانه به نام المواسی رخ داده است. ارتش اسرائیل اعلام کرد این حادثه در دست بررسی است اما مدعی شد که هیچ مدرکی دال بر حمله نیروهای ارتش اسرائیل در منطقه امن وجود ندارد. آنها جزئیاتی در مورد این حادثه ارائه نکردند و نگفتند اهداف مورد نظر آنها از این حمله چه بوده است. (آسوشیتدپرس)

دبیر کل سازمان ملل در نشست شورای امنیت ملل متحد اعلام کرده است که ۷ درصد مردم افغانستان، شامل ۳ درصد زنان و ۴ درصد مردان از حکومت طالبان حمایت می‌کنند. (ایوک تایمز)

7

آنتونیو گوترش، دبیر کل سازمان ملل متحد، در گزارش خود از وضعیت افغانستان گفت، حوادث امنیتی در سال جاری، ۵۵ درصد نسبت به زمان مشابه در سال ۲۰۲۳ افزایش یافته است. (ایندیپندنت)

55

سایت نگار جهان

نگرانی آمریکا از استفاده پکن از تسلیحات هسته‌ای در برابر تایوان

در هفته اخیر، مذاکرات نیمه‌رسمی بین آمریکا و چین برگزار شده است که در این مذاکرات هیات آمریکایی، نگرانی‌های خود را دربار ه احتمال استفاده حزب کمونیست چین از تسلیحات هسته‌ای در نبرد با تایوان مطرح کرده‌اند. رویترز به نقل از دو عضو هیات آمریکایی گزارش داده است که این مذاکرات سه ماه پیش برگزار شد و هیات چینی «اطمینان دادند» که پکن در صورت درگیری با تایپه، بدون استفاده از سلاح هسته‌ای «پیروز خواهد شد.» هیات آمریکایی در این جلسه گفتند که اگر پکن در درگیری با تایوان شکست بخورد، ممکن است به دنبال استفاده از سلاح هسته‌ای با تهدید هسته‌ای باشد. به گفته دیوید ساتورو، برگزار کننده این مذاکرات، نمایندگان حزب کمونیست چین به نمایندگان آمریکا گفته‌اند که پکن علاقه‌ای به توازن هسته‌ای با آمریکا ندارد، چه برسد به اینکه به برتری هسته‌ای بر آمریکا نیز فکر کند و آمریکایی‌ها «اغراق» می‌کنند. براساس اطلاعات رویترز، این مذاکرات که به مذاکرات «مسیر دو» شناخته می‌شود، ترکیب اعضای آن متشکل از تعدادی از متخصصان و مقامات سابق هستند که از اقدامات دولت‌های خود، آگاه هستند و قدرت مذاکره از طرف دولت خود را دارند. مذاکرات دولت با دولت به مذاکرات «مسیر یک» موسوم است.

ناتو در موقعیت آماده‌باش هسته‌ای

دبیر کل ناتو اعلام کرده است که ناتو در حال بررسی آماده‌باش سلاح‌های هسته‌ای و افزایش شفافیت درباره زرادخانه خود برای جلوگیری از تهدیدات احتمالی روسیه و چین است. به گفته استولتنبرگ، «شفافیت به انتقال این پیام مستقیم کمک می‌کند که البته ما یک اتحاد هسته‌ای هستیم. هدف ناتو، جهانی بدون تسلیحات هسته‌ای است، اما تا زمانی که سلاح‌های هسته‌ای وجود داشته باشد، ما یک اتحاد هسته‌ای باقی می‌مانیم؛ زیرا جهانی که روسیه، چین و کره شمالی در آن سلاح‌های هسته‌ای داشته باشند، یک جهان خطرناک‌تر است.» این اولین باری نیست که دبیر کل ناتو درباره توان هسته‌ای پکن هشدار می‌دهد. او در سفری که ژانویه سال ۲۰۲۳ به ژاپن داشت، اعلام کرد که چین به طور روزافزون روی موشک‌های دوربرد و سلاح‌های هسته‌ای خود سرمایه‌گذاری می‌کند. در حالی که هیچ شفافیتی در مورد کنترل تسلیحات اتمی ارائه نمی‌کند. او افزود که اروپا نمی‌تواند آنچه را که در شرق آسیا اتفاق می‌افتد، نادیده بگیرد؛ زیرا امنیت جهانی به همدیگر مرتبط است. وال استریت ژورنال نیز در نوامبر سال گذشته به نقل از پنتاگون گزارش داد که رژیم کمونیستی چین تا ماه می سال گذشته ۵۰۰ کلاهک هسته‌ای فعال داشت و تا سال ۲۰۳۰ حدوداً هزار کلاهک هسته‌ای را در اختیار خواهد داشت و تا ۲۰۳۵ به افزایش توان هسته‌ای خود ادامه خواهد داد. این روزنامه افزود که این کار می‌تواند به معنای عدم امضای معاهدات جدید کنترل تسلیحات هسته‌ای باشد. (ایوک تایمز)

یک سال پس از شورش واگنر؛ آیا کنترل پوتین بر حکومتش مستحکم‌تر شده است؟

زمانی که یوگنی پریگوژین، رئیس شبه‌نظامی روسیه، مژدوران واگنر خود را در یک شورش کوتاه مدت به سمت مسکو فرستاد، رئیس جمهور ولادیمیر پوتین ضعیف و آسیب‌پذیر به نظر می‌رسید. اما تنها یک سال پس از جدی‌ترین چالش داخلی او در تقریباً ربع قرن حضور در قدرت، جایگاه رهبر کرملین اکنون امن‌تر از همیشه به نظر می‌رسد. پریگوژین دو ماه پس از شورش در یک سانحه هوایی کشته شد که هنوز هم پرسش‌های بسیاری بر سر آن حادثه با عملیات خرابکاری و عامدانه بودن آن حادثه باقی است. پس از آن، پوتین قانون جدیدی را به اجرا در آورد و بر اساس آن دیگر هیچ کس اجازه نخواهد داشت به چنین سطحی از خودمختاری دست یابد. نیکولای پترو‌ف، یکی از اعضای اندیشکده چتم هاوس در این خصوص به خبرگزاری فرانسه می‌گوید: «تا زمان ظهور پریگوژین، ما هیچ موردی نداشتیم که فرمانده یک واحد نظامی بتواند همزمان منابع مالی، سیاسی و رسانه‌ای داشته باشد. این موقعیت منحصر به فردی است که او توانسته بود به دست بیاورد.» پوتین به پریگوژین اجازه داد که همه این هرم‌ها را در اختیار داشته باشد، نه تنها به دلیل روابط نزدیک شخصی آنها، بلکه به این دلیل که او به نیروی انسانی واگنر برای حمله به اوکراین نیاز داشت. پترو‌ف در ادامه می‌گوید: «این یک خطای پرهزینه بود و در نتیجه پوتین را وادار کرد که در تخصیص منابع، کنترل و وفاداری را در اولویت قرار دهد و او کنترل مستقیم و دائمی بر اکثر نیروهایش اعمال می‌کند.» بعد از کنار رفتن واگنر، پوتین تصمیم گرفت سرگئی شویگو وزیر دفاع را بر کنار کند و چند تن از مقام‌های ارشد نظامی خود را هم به اتهام فساد دستگیر کرد. به گفته پترو‌ف، پوتین اقتصاددان تکنوکرات، آندری بلوسوف را به جای یک مرد قدرتمند نظامی، به عنوان وزیر دفاع خود منصوب کرد. این تغییر در حالی رخ داد که یک سال پیش پوتین از فرماندهان نظامی خود در برابر اتهامات پریگوژین به فساد گسترده، ناتوانی استراتژیک و ناکام گذاشتن تهاجم اوکراین حمایت کرده بود. حالا هر چند پوتین آن تغییراتی که پریگوژین گفته بود، اعمال کرده اما فرق آن این است که این تصمیمات را نه با فشار سیاسی که به دلیل ضرورت انجام داده است. نایجل گولد دیویس، کارشناس ارشد روسیه و اوراسیا در مؤسسه بین‌المللی مطالعات راهبردی در این رابطه می‌گوید: «این واقعیت که او می‌تواند این گام‌ها را بردارد و منافع شخصیت‌های ارشد نظامی را به چالش بکشد، نشان‌دهنده قدرت او است، نه ضعف او.» پوتین همچنین با پیروزی قاطع ۸۷ درصدی در انتخابات ریاست جمهوری مارس، بدون مخالف واقعی قدرت خود را به نمایش گذاشت. هر چند او تمام رقبای بالقوه را از حضور در انتخابات محروم کرد اما با این حال او تسلط خود بر جامعه و قدرت در روسیه را نشان داد. تنها رقیب سیاسی واقعی پوتین، الکسی ناوالنی، در ماه فوریه در زندانی در قطب شمال در حالی که محکومیت ۱۹ ساله خود را سپری می‌کرد در گذشت و قدرت پوتین بیش از پیش تقویت شد. (یورونیوز)

آمریکا فروش نرم‌افزارهای ضد ویروس کاسپرسکی را ممنوع کرد

بر اساس اعلام جینا ریموندو وزیر بازرگانی آمریکا شرکت «کاسپرسکی لب» که در مسکو مستقر است، به دلیل حفاظت از امنیت ملی از این پس اجازه نخواهد داشت محصولات خود را در آمریکا بفروشد یا به‌روزرسانی‌های خود را در این کشور ارائه دهد. به گفته ریموندو، مسکو می‌تواند با استفاده از شرکت‌هایی نظیر کاسپرسکی، اطلاعات حساس موجود در رایانه‌ها در آمریکا را به سرقت ببرد یا بدافزارهایی را روی رایانه‌ها نصب کند. شرکت کاسپرسکی با داشتن ۳۰ نمایندگی در کشورهای مختلف جهان این اتهامات را رد کرده و تصریح کرده است که فعالیت‌های این شرکت، تهدیدی علیه امنیت آمریکا نیست. این شرکت پیش از این نیز تاکید کرده بود که ارتباطی با دولت روسیه ندارد و یک شرکت خصوصی است. به گفته کارشناسان، آنی‌ویروس‌ها به دلیل سطح بالای دسترسی‌شان به اطلاعات افراد می‌توانند به برخی از اطلاعات کلیدی دست پیدا کنند و این مسئله سبب نگرانی مقام‌های دولت آمریکا شده است. مقام‌های مسئول آمریکایی بر این باورند که آنتی‌ویروس کاسپرسکی قادر است در نصب بدافزارها یا جلوگیری از نصب به‌روزرسانی‌های مهم دخیل باشد و از این طریق، آسیب‌پذیری رایانه‌ها را افزایش دهد. به گفته آن‌ها این موضوع به ویژه در رایانه‌های دولتی و رایانه‌های مرتبط با زیرساخت‌ها از اهمیت بیشتری برخوردار است. وزیر بازرگانی ایالات متحده در بخشی از سخنان خود همچنین دولت روسیه را متهم کرد که در استفاده از شرکت‌های خصوصی مانند کاسپرسکی، «سابقه قبلی و توانایی» دارد و محصولات شرکت‌هایی از این دست ممکن است به عنوان سلاحی از سوی دولت روسیه علیه شهروندان آمریکایی استفاده شوند و داده‌های کاربران را به سرقت ببرند. شرکت کاسپرسکی مبنای تصمیم اخیر را سیاسی دانسته است. (دویچه وله)

کیوسک

۸

نیویورک تایمز برای اولین بار از زمان حمله روسیه به اوکراین، حجم خسارات وارد شده به ساختمان‌ها، اماکن رفاهی و عمومی و ... این کشور را بررسی و گزارش مفصل آن را منتشر کرد.

۸

دیلی‌میل انگلیس، عکس و تیتر یک خود را به عکس خانوادگی روز تولد پرنس ویلیام اختصاص داد و با اشاره به ابراز احساسات کیت میدلتون به همسرش، از بهبود روابط بین این زوج خبر داد.

حادثه روز

مرگ مشکوک دختر ۱۵ ساله افغان در آلمان؛ والدین به ظن قتل فرزندشان بازداشت شدند

پلیس آلمان می‌گوید جسد یک دختر ۱۵ ساله افغان را در کنار رودخانه راین در شهر ورمز کشف کرده است. این دختر در آب غرق شده اما والدین او برای تحقیقات بیشتر در بازداشت هستند و پدر ۳۹ ساله و مادر ۳۴ ساله این دختر در بازداشتگاه‌های جداگانه نگهداری می‌شوند. به گفته پلیس، این دختر ۱۵ ساله قبل از حادثه با مادرش زندگی می‌کرده و پدر خانواده در ترس دیگری بوده است. هنوز مشخص نیست چرا این دختر جان خود را از دست داده اما تحقیقات ابتدایی پلیس از غرق شدن او در رودخانه حکایت دارد. پلیس می‌گوید احتمال دارد این پدر و مادر به دلیل اینکه از سبک زندگی دخترشان رضایت نداشتند دست به چنین جنایتی زده باشند. پدر اقامت موقت و مادر دخترِ فاقد دائم آلمان را داشتند. مادر دختر گفته است که به همسرش مظنون است و احتمال داده که پدر، دخترش را کشته باشد. (یورونیوز)

تا انتخابات آمریکا

اختلاف ۲ رقمی ترامپ و بایدن در نظرسنجی‌ها

نظرسنجی راسموسن ریپورتز که روز جمعه منتشر شد، نشان داد که ۴۶ درصد از رای‌دهندگان آمریکایی از نامزد احتمالی ۷۸ ساله جمهوری‌خواه حمایت می‌کنند و ۳۶ درصد می‌گویند به رئیس‌جمهوری ۸۱ ساله فعلی رای خواهند داد. به گزارش نیویورک پست، در این نظرسنجی میزان حمایت از نامزدهای مستقل که برای انتخابات ۲۰۲۴ آمریکا خودشان را آماده می‌کنند، رابرت اف کندی جونیور و کورنل وست به ترتیب ۹ درصد و ۲ درصد و جیل استین نامزد حزب سبز ۱ درصد بوده است. این نظرسنجی نشان داد که چهار درصد هنوز تصمیم نگرفته‌اند. نظرسنجی راسموسن ریپورتز پس از آن منتشر می‌شود که برخی دیگر از نظرسنجی‌ها رقابت بایدن و ترامپ را بسیار نزدیک نشان داده بودند و حتی از برتری بایدن با ۰/۷ نسبت به ترامپ با ۰/۴ درصد حکایت داشتند. با این حال میانگین نظرسنجی‌هایی که در وبسایت تحلیلی «ریل کلیر پالیتیکز» منتشر شد، نشان داد که ترامپ (۴۶/۱ درصد) با کمتر از یک امتیاز از بایدن (۴۵/۲ درصد) پیشی گرفته است.

دونالد ترامپ، رئیس‌جمهوری سابق ایالات متحده، روز جمعه نتایج نظرسنجی راسموسن ریپورتز مبنی بر پیشتازی‌اش بر بایدن را در شبکه اجتماعی «تروث سوشال» منتشر کرد. در تصویری که دونالد ترامپ به اشتراک گذاشت، نوشته بود: «ترامپ، بایدن را با برتری ۱۰ امتیازی شکست داد.» این نظرسنجی همچنین نشان داد که بیشتر رای‌دهندگان (۵۴ درصد) با فعالیت بایدن در کاخ سفید موافق نیستند و ۵۹ درصد معتقدند که دولت کنونی برای مبارزه با عبور غیرقانونی از مرزها کار زیادی نمی‌کند. پیش از این نیز وب‌سایت هیل در گزارشی تحلیلی به بررسی تاثیر محکومیت دونالد ترامپ در دادگاه موسوم به «حق‌السکوت» بر محبوبیت او در نظرسنجی‌های انتخابات ۲۰۲۴ ایالات متحده پرداخت و با استناد به نتایج نظرسنجی‌ها، نتیجه گرفت که بعید به نظر می‌رسد جایگاه ترامپ نزد هوادارانش آنچنان مخدوش شده باشد.

نتایج کلی نظرسنجی «هیل دیسیژن دسک اچ‌کیو» هم نشان می‌دهد که برتری ترامپ از زمان محکومیتش، به طور متوسط ثابت بوده و نظرسنجی ستاد مرکزی هیل اِ دیسیژن دسک در هفدهم ژوئن به ترامپ، در مقایسه با بایدن، ۹/۰ درصد برتری داد. با این حال، به نظر می‌رسد دموکرات‌ها همچنان امیدوارند که محاکمه ترامپ شانس آنها را برای پیروزی تقویت کند. اولین مناظره انتخاباتی جو بایدن و دونالد ترامپ قرار است روز پنجشنبه ۲۷ ژوئن (هفتم تیر) برگزار شود. در این مناظره که شبکه سی‌ان‌ان میزبان آن است، قرار است نامزدهای انتخابات بدون برگه‌های یادداشت حضور داشته باشند و توافق شده است که میکروفون هر کدام از آنها که در زمان غیرمجاز شروع به صحبت کنند، قطع شود. براساس اطلاعات منتشر شده، انتظار می‌رود موضوعات اصلی در این مناظره مسائل مربوط به غزه و اوکراین باشد. این گفت‌وگوی رودررو ۹۰ دقیقه طول خواهد کشید و دو وقفه تبلیغاتی خواهد داشت. (ایندیپندنت)

رونمایی از فرزند مخفی ایلان ماسک و مدیر ارشد شرکت نورالینک

بلومبرگ گزارش داده است که ایلان ماسک و شیون زیلیس ۳۸ ساله مدیر ارشد شرکت نورالینک اوایل سال ۲۰۲۴ صاحب فرزند دیگری شده‌اند که این موضوع تاکنون مخفی مانده است. این در حالیست که دو سال پیش فاش شده بود که ایلان ماسک و شیون زیلیس صاحب یک دوقلو شده‌اند. حالا با این فرزند تازه، تعداد فرزندان ایلان ماسک به ۱۲ نفر رسیده است. گفتنی است ایلان ماسک به غیر از این ۳ بچه، ۳ فرزند از گرایمز خواننده کانادایی و ۴ فرزند دیگر از روابط قبلی‌اش دارد. ایلان ماسک همواره مخالف کاهش جمعیت جهان بوده و بارها تاکید کرده که کاهش زاد و ولد بزرگ‌ترین خطری است که می‌تواند تمدن ما را تهدید کند. بلومبرگ اخیرا هم گزارشی درباره روابط نامتعارف ایلان ماسک با برخی کارکنان زن در شرکت اسپیس ایکس فاش کرده بود که بسیار جنجالی شد. ممکن است تعداد فرزندان فعلی ماسک به ۱۵ هم برسد و احتمال دارد که او ۳ فرزند مخفی دیگر هم داشته باشد. (گیم‌اِفا)

نگه دنیا

بازگشت از خودروهای برقی به بنزینی در آمریکا

خیلی زود رویای خودروهای برقی به نقطه عطفش رسید و مسیری نزولی را سیر می‌کند. مخارج بالا و فقدان زیرساخت شارژ عمومی دلایل اصلی این مسئله هستند. یافته‌های جدید نظرسنجی جهانی مصرف‌کنندگان مک‌کینزی و شرکا در سال ۲۰۲۴ نشان می‌دهند که شمار زیادی از رانندگان خودروهای برقی در فکر بازگشت به خودروهای بنزینی هستند. ۴۶ درصد از مالکان خودروهای برقی آمریکا می‌گویند به احتمال فراوان به خودروهای بنزینی بازخواهند گشت. این نظرسنجی که با حضور ۳۰ هزار پاسخ‌دهنده از ۱۵ کشور جهان انجام گرفت، نشان داد که بیش از یک‌چهارم (۲۹ درصد) مالکان خودروهای برقی به احتمال فراوان به خودروهای بنزینی بازخواهند گشت.

همچنین، این مطالعه نشان داد که ۴۹ درصد از رانندگان استرالیایی می‌خواهند به خودروهای بنزینی بازگردند. استرالیا از این حیث در رتبه اول قرار دارد. فقدان زیرساخت شارژ عمومی اصلی‌ترین دلیلی است که پاسخ‌دهندگان برای بازگشت به خودروهای بنزینی مطرح می‌کنند. ۲۵ درصد از پاسخ‌دهندگان نیز گفتند که «هنوز با خودروهای برقی راحت نیستند.» ۳۴ درصد هم گفتند که مخارج نگهداری از خودروهای برقی «بسیار هنگفت» است. فهرست دلایل رویگردانی از خودروهای برقی شامل محدودیت شارژ خودرو در خانه (۲۴ درصد)، نگرانی و استرس فزاینده در خصوص شارژ خودرو (۲۱ درصد)، الزامات جابه‌جایی متغیر (۱۶ درصد) و لذت نبردن از تجربه رانندگی (۱۳ درصد)، هستند. به‌طور کلی، ۲۱ درصد از پاسخ‌دهندگان جهانی گفتند که هرگز نمی‌خواهند سوار خودروهای برقی شوند و این آمار از سال ۲۰۲۲ ثابت مانده است. در مقابل، ۱۸ درصد گفتند که خودروی بعدی آن‌ها برقی خواهد بود. این درحالی است که آمار این افراد در سال ۲۰۲۲، ۱۶ درصد بود. ۲۹ درصد می‌خواهند طی ۱۰ سال آتی خودروی خود را با دیگر وسایل نقلیه جایگزین کنند. آن‌ها از هزینه‌های هنگفت مالکیت خودرو، تمایل به سبک زندگی پایدارتر و کار از راه دور به‌عنوان دلایل اصلی خود یاد کردند.

این گزارش با اشاره به نگرانی‌های مربوط به مسافت رانندگی، قیمت، طول عمر باتری و ایستگاه‌های شارژ عمومی می‌گوید: «اشغنگی بازار خودروهای برقی به واسطه انتخ

درباره آخرین قوام‌الملک شیراز

نگاهی به زندگی ابراهیم‌خان قوام صاحب منصب در دو سلسله قاجار و پهلوی

پایگاه اطلاع‌رسانی پژوهشکده تاریخ معاصر | ابراهیم قوام فرزند حبیب‌الله‌خان، جد اعلای آنان، حاج میرزا ابراهیم‌خان اعتمادالدوله، کلانتر شیراز بوده است. ابراهیم در سال ۱۲۶۸ شمسی در شیراز به دنیا آمد. او در حیاتش دوره حکومت دو سلسله قاجار و پهلوی را درک کرد و در سال‌های پایانی دوران قاجار و نیز در تمامی سال‌های دوره پهلوی تا زمان مرگش مناصب مهم سیاسی ـ اداری را عهده‌دار بود. ابراهیم‌خان در سال ۱۲۹۱ ملقب به نصرالدوله شد و در سال ۱۲۹۵ پس از مرگ پدرش حبیب‌الله‌خان، ریاست اردوی پدر را به‌عهده گرفت و بعد از آخرین نبرد با قوای ژاندارمری و شکست آنها به شیراز وارد شد. او پس از سقوط قاجاریه و در زمان سلطنت پهلوی نیز به‌واسطه حمایت انگلیسی‌ها توانست قدرت و نفوذ خود را حفظ کند؛ در دوره‌های ششم تا نهم در سمت نمایندگی مجلس قرار داشت.

خاندان قوام‌الملک شیرازی تنها به تاریخ دوره پهلوی تعلق ندارند، بلکه آنان در تمامی دوران زندیه، قاجاریه و پهلوی، از مقتدرترین و ثروتمندترین خاندان‌های حکومتگر ایران بودند. پایگاه اقتدار آنان در شهر شیراز بود و املاک پهناوری را در سراسر فارس و سایر نقاط ایران در تملک داشتند. ریاست آنان بر ایلات خمسه فارس (عرب، باصری، بهارلو، اینالو و نفر) که از زمان علی‌محمدخان قوام‌الملک، پسر قوام‌الملک اول، در رقابت با ایل بزرگ قشقایی پدیدار شد به ایشان قدرت نظامی و سیاسی فراوانی بخشید که در زمان جنگ جهانی اول از آن به سود استعمار انگلستان بهره بردند.

پنجمین و آخرین فرد از این خاندان که به قوام‌الملک ملقب شد، ابراهیم قوام است که از متنفذترین شخصیت‌های دوره پهلوی به‌شمار می‌آمد. بررسی تاریخ معاصر فارس نشان می‌دهد که این سامان در دوران قاجاریه کانون درگیری‌ها و تنازعات دو دودمان مقتدر قشقایی که ریاست ایل پرجمعیت قشقایی را به‌دست داشتند و دودمان قوام شیرازی بوده است. خانواده قوام‌الملک شیرازی که از حمایت استعمار انگلستان و عوامل متنفذی در دربار برخوردار بودند، در دهه ۱۲۶۰ به‌تدریج با سرکوب رؤسای طوایف خطه شمال و شرق فارس، حاکمیت خود را بر آنان برقرار ساختند و در مقابل اقتدار طوایف قشقایی، اتحادیه ایلی «خمسه» را پدید آوردند.

نقش ابراهیم‌خان قوام شیرازی در تحولات دوران قاجار و به‌ویژه پیوند او با تکاپوهای استعماری انگلستان در ایران، او را در زمره متنفذترین عوامل استعمار انگلیس در ایران قرار داده است و از همین‌رو جایگاه مهمی در میان چهره‌های مؤثر تاریخ معاصر ایران دارد. در اغلب منابع فارسی که با ادعای افشای کارگزاران استعمار انگلیس در ایران در دوره پهلوی منتشر شده نقش این خاندان یا کاملا مسکوت مانده یا تلاش شده است از ابراهیم‌خان چهره‌ای مثبت ارائه شود اما عملکرد سیاسی وی در دوره حیات سیاسی‌اش از زد و بندهای پیچیده وی با عوامل خارجی و داخلی قدرت در عالم سیاست حکایت دارد.

ابراهیم‌خان ۲۰ ساله بود که پدرش در راه بازگشت به شیراز بر اثر سقوط از اسب از دنیا رفت. پس از آن، لقب قوام‌الملک به وی به ارث رسید و ابراهیم‌خان به ولایت فارس منصوب شد. این دوره مصادف بود با سال‌های تجاوز نظامی انگلیس به جنوب ایران و سلطه قوای نظامی انگلیس موسوم به «پلیس جنوب ایران» (S.P.R.) که به فتوای جهاد آیت‌الله سیدعبدالحسین مجتهد لاری و قیام همگانی عشایر و مردم جنوب در سال ۱۲۹۷ منجر شد. ابراهیم قوام به اتفاق عبدالحسین‌میرزا فرمانفرما سهم بسزایی در شکست نهضت و تحکیم سلطه استعمار انگلستان بر ایران داشت.

ابراهیم‌خان، قوام‌الملک پنجم، کارگزاری محتاط و هوشیار در حدود ۲۰ سال سلطنت رضاشاه بود و یکی از خادمان نزدیک وی به‌شمار می‌آمد و چه در دوره وزارت جنگ و ریاست‌الوزرایی رضاخان و چه در زمان سلطنت رضاشاه از تمام اقدامات او حمایت کرد. همچنین در سال ۱۳۱۸، رضاشاه، ابراهیم‌خان را به ریاست هیات‌مدیره «باشگاه ملی هوانوردی» انتخاب کرد، اما اشغال ایران در شهریور ۱۳۲۰ باعث توقف فعالیت آن باشگاه شد. ابراهیم‌خان قوام به‌رغم تمام این تلاش‌ها و همراهی‌هایش با رضاشاه نهایتا شاهد سقوط و تبعید پهلوی اول نیز بود. در شهریور ۱۳۲۰ که متفقین ایران را اشغال کردند، رضاشاه از وی خواست به نزد نماینده انگلستان، سر ریدرز بولارد، برود و درخواست پناهندگی برای وی کند ولی نماینده انگلستان درخواست رضاشاه را رد کرد.

با آغاز سلطنت محمدرضا پهلوی، قوام استاندار فارس شد و بعدها مدتی نیز ریاست سازمان هواپیمایی را برعهده گرفت. در سال ۱۳۲۸ قوام به نمایندگی استان فارس در نخستین دوره مجلس سنا نیز انتخاب شد. بدین‌ترتیب، نفوذ ابراهیم قوام‌الملک، اگرچه نسبت به گذشته کمتر شد، همچنان ادامه یافت. سرانجام وی در بهمن ۱۳۴۸ در ۸۸ سالگی در تهران درگذشت.

قاب

مرتضی کلیلی

قاب نوستالژی ۲

روزنامه‌فروشی در تهران - خیابان منوچهری - سال ۱۳۳۸ (عکس: امیر بنی‌مسعود)

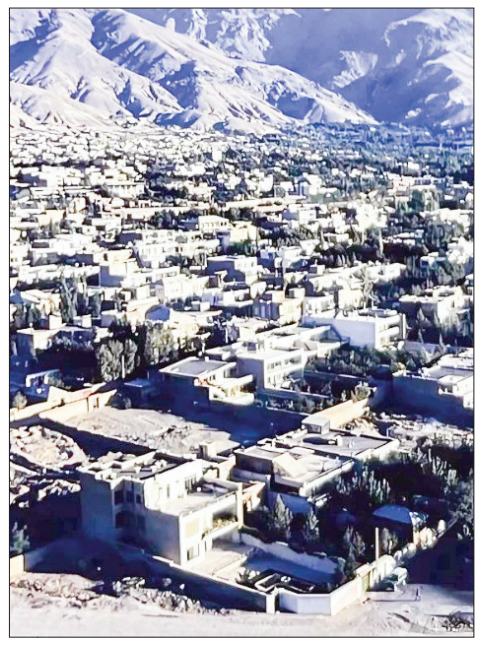

قاب نوستالژی ۳

چشم‌اندازی از تهران - دهه ۴۰. عکس از بالای هتل هیلتون گرفته شده است.

قاب نوستالژی ۱

عکس یادگاری با شورولت کامارو در سواحل بندرانزلی - سال ۱۳۵۹ (کلاسیکوپدیا)

قاب تاریخ

بازدید از خط تولید کارخانه پپسی‌کولا توسط مردم در تهران - دهه ۴۰

قاب مشاهیر

تصاویری از حضور احمد جنتی را در جنگ بوسنی در سال ۱۹۹۲ میلادی (۱۳۷۱ شمسی) به عنوان نماینده رهبری مشاهده می‌کنید.

سلامت

۵ نشانه که می‌گوید پروتئین بدن‌تان کم است

مصرف پروتئین کافی در رژیم غذایی می‌تواند به حفظ وضعیت عضلانی و جلوگیری از مشکلات دیگر کمک کند. به گزارش خبرآنلاین، کمبود پروتئین می‌تواند تقریباً بر تمام جنبه‌های عملکرد بدن تأثیر بگذارد و با علائم زیادی همراه باشد. برخی از نشانه‌های کمبود پروتئین عبارتند از:

۱) اغلب مریض می‌شوید: اگر زود به زود بیمار می‌شوید، ممکن است به این معنی باشد که سیستم ایمنی بدن شما به دلیل عدم دریافت پروتئین کافی، پایین‌تر از حد مطلوب عمل می‌کند.

۲) بیشتر اوقات خسته‌اید: در شرایطی که پروتئین کافی مصرف نکنید، بدن شروع به تجزیه توده عضلانی می‌کند تا نیازهای پروتئینی خود را تأمین کند. با تحلیل عضلات، بدن ضعیف می‌شود و شما دائماً احساس خستگی می‌کنید.

۳) نوسانات خلقی را تجربه می‌کنید: کمبود پروتئین می‌تواند منجر به مصرف بیش از حد کربوهیدرات‌ها شود و این کاهش قند خون می‌تواند باعث شود که خلق‌تان تنگ شود.

۴) موها و ناخن‌های ضعیفی دارید: مو و ناخن از کراتین (نوعی پروتئین) تشکیل شده است. وقتی مصرف پروتئین کم باشد، بدن نمی‌تواند کراتین کافی برای رشد، استحکام و نگهداری مناسب مو و ناخن تولید کند.

۵) همیشه گرسنه‌اید: پروتئین سیرکننده‌ترین درشت مغذی است و تا حد قابل توجهی از گرسنگی‌های زودهنگام جلوگیری می‌کند. سعی کنید پروتئین، چربی و کربوهیدرات را باهم برای یک وعده غذایی کامل یا میان‌وعده مصرف کنید.

خواص بی‌نظیر این میوه تابستانی

ایسنا نوشت: هندوانه کالری کمی دارد، بدن را سیراب نگه می‌دارد و بسیاری از مواد مغذی دیگر را تامین می‌کند و از این رو می‌تواند به حفظ سلامتی به ویژه در روزهای گرم کمک کند. این میوه خوشمزه، شیرین و آبدار، نماد تابستان است و اگرچه فاقد پروتئین و آهن است اما ارزش غذایی آن را نباید دست‌کم گرفت. هندوانه سرشار از پتاسیم است که یک ماده معدنی ضروری است و به بهبود عملکرد اعصاب و ماهیچه‌ها و تعادل مایعات در بدن کمک می‌کند. این میوه در عین حال علاوه بر ویتامین C، مقادیر خوبی ویتامین A هم دارد. آنتی‌اکسیدان‌های موجود در هندوانه مانند لیکوپن و کوکوربیتاسین E که برای مبارزه با بیماری‌ها مفیدند و می‌توانند از شما در برابر امراضی چون سرطان یا دیابت محافظت کنند. رنگ قرمز هندوانه را هم لیکوپن به آن می‌دهد. هندوانه همچنین فاقد چربی، سدیم و کلسترول است و از سوی انجمن قلب آمریکا برای سلامت قلب تاییدیه گرفته است. تخمه‌های هندوانه نیز دارای املاح و عناصر مفیدی چون منیزیم، آهن، روی و چربی‌های سالم هستند. به گزارش ایندیپندنت از دیگر خواص هندوانه می‌توان به مواردی همچون کمک به حفظ وزن سالم، بهبود بینایی، تقویت سیستم ایمنی، تسکین درد عضلانی، حفظ سلامت و طراوت پوست و کمک به هضم غذا اشاره کرد.

جدول و سرگرمی

طراح: حمیدرضا محمدرضایی

پاسخ‌های شماره قبل

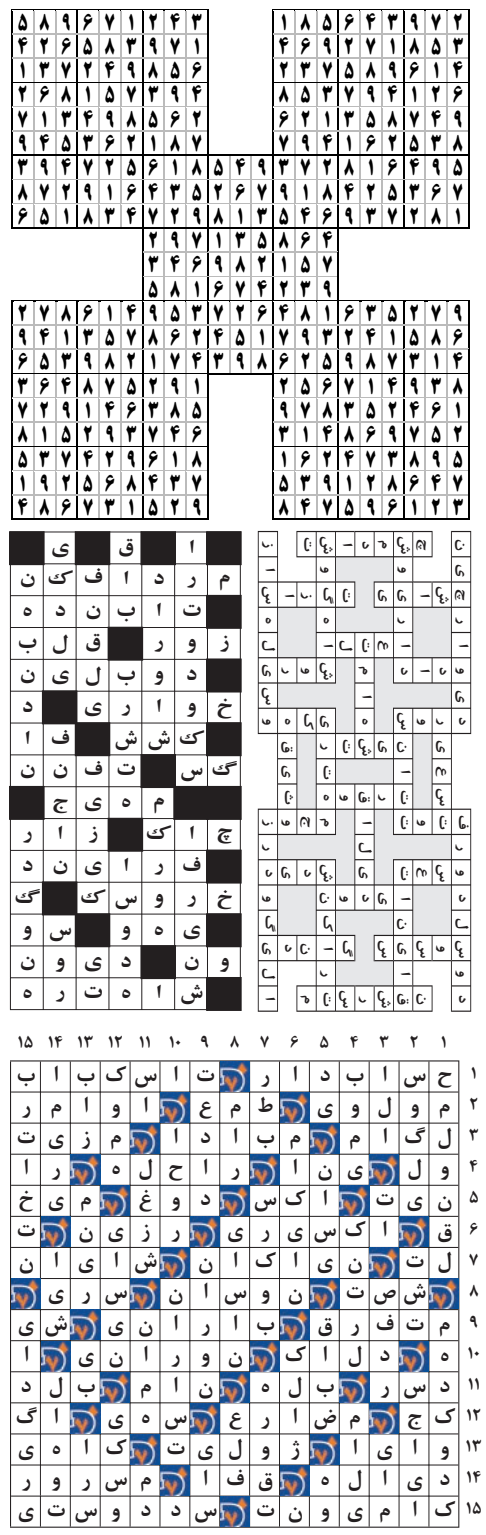

لغت‌یابی

توضیح

کلماتی که بر اساس تعداد حرف دسته‌بندی شده‌اند باید در جای مناسب خود در جدول قرار گیرند. شما باید با توجه به راهنمای جدول که برایتان قرار داده‌ایم؛ جای لغات را حدس بزنید و در جدول جایگذاری نمایید.

۴ حرفی: زشتی، ساعت، سکان، فهیم، کنسل، کوکب، لیره، مسطح

۵ حرفی: احزاب، بی تاب، تانکر، تجویز، تیماج، دمساز، رویگر، سرسبز، عنایت

گمنام، متقبل، ملوان، نامرد، همدان

۶ حرفی: آبگینه، باغ ارم، سبک مغز، نامردم

۷ حرفی: بازوبند، هم ترازو

۸ حرفی: اتمام حجت، کیک شاتوت، هیروگلیف، یونجه زار

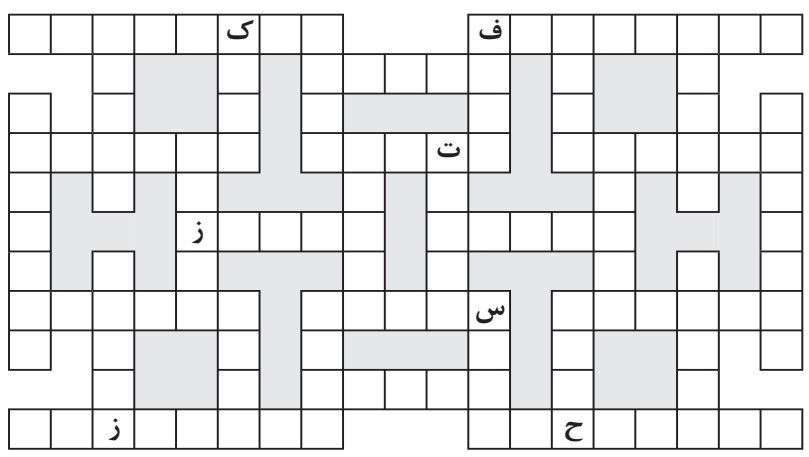

جدول شرح در متن

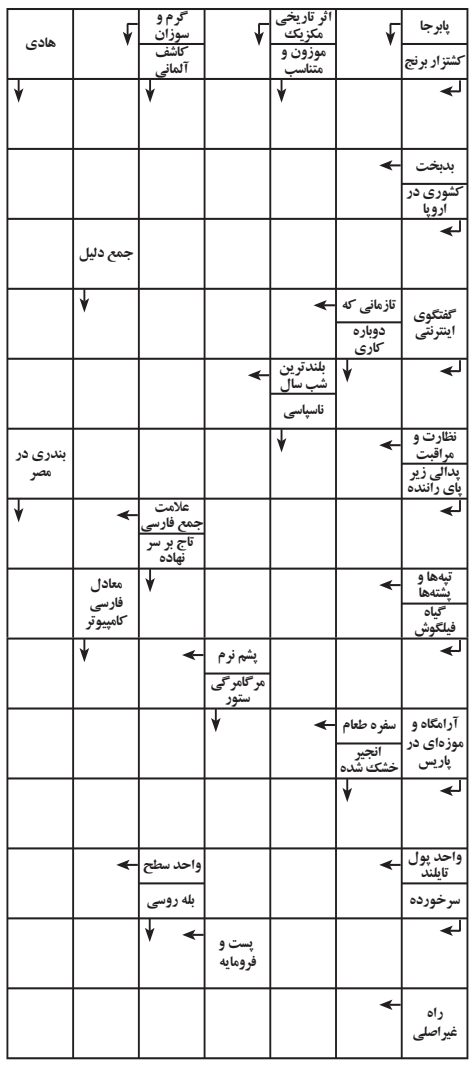

جدول کلمات متقاطع

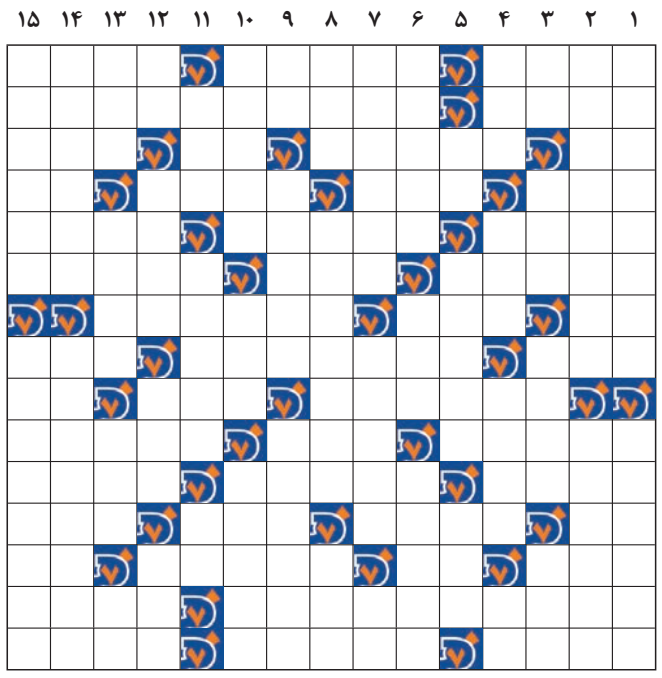

افقی

۱- مهربان- کزاز- یار بیل
۲- پاکیزه تر- از آثار تاریخی شیراز
۳- حرف انتخاب- نامناسب- نفس بلند- پاداش و اجرت
۴- غربال- شیرینی تولد- الگو و نمونه- گیاه مرداب
۵- بهره و روزی- شهری در استان خراسان رضوی- برگه دریافت کالا
۶- آبگیر- واحد اندازه گیری انرژی و کار- برای سرپیچی از کاری عذر آوردن
۷- روییدنی سر- از پرندگان- کمک کننده
۸- بیهوده- شهری در استان مازندران- قاعده و سنت
۹- فرشته موکل بر آتش- از گل های زیبا- حرف پیروزی
۱۰- مقابل مادینه- خروس مازندرانی- پرنور و تابان
۱۱- یار پشتک در ژیمناستیک- امتحان- نوعی مسلسل دستی
۱۲- گریز آهو- کرخت- دست آموز- مرزبان
۱۳- آقا و مولا- یار زنجیر- شیوایی- پارچه کهنه
۱۴- یکی از اتاق‌های زیبای کاخ گلستان تهران می‌باشد- دوباره
۱۵- تاکنون- با دلیل و برهان ثابت شده- نوعی ماشین راهسازی

عمودی

۱- معادل فارسی ایمیل- تازه روییده
۲- ترانزیت- شهری در استان گلستان
۳- دست عرب- محل نگهداری لباس- زیارت کننده- سطل چاه
۴- پیر و سالخورده- مویی بر سر ندارد- گناه ها- حرص و طمع
۵- کالای دست نخورده- غیر خالص- درشت اندام و ستبر
۶- از اقوام فارسی‌زبان- شیوه و طریقه- برداری‌ها
۷- حقه های سینمایی- فشار روحی- بله انگلیسی
۸- از کلمات شرط- از غذاهای ایرانی- خانه شعری
۹- منقار کوتاه- دارایی‌ها- کشوری اروپایی
۱۰- کل و همه- از عناصر فلزی- ناشایست
۱۱- ناگهان خودمانی- ایالتی در هندوستان- روحانی زرتشتی
۱۲- زیاد نیست- صدای خنده- جوانمرد و بخشنده- ظرف مسی
۱۳- گوشت بی استخوان- قلم نی- ضربه شدید روحی- بازی نفس گیر!
۱۴- خوش اندام- کشوری در جنوب آفریقا
۱۵- دارای بو یا مزه بد بر اثر تخمیر شدن- نقاشی ظریف ایرانی

سودوکو

سودوکوی سامورایی با نام سودوکوی ۵ تایی، ۵ قلو یا تو در تو نیز شناخته می شود. ترکیبات دو تایی و سه تایی از این نوع سودوکو نیز مرسوم است اما نوع ۵ در ۵ آن دارای جذابیت بیشتری است

در این نوع سودوکو یک مربع ۹ در ۹ در وسط قرار دارد و با چهار مربع ۹ در ۹ دیگر در ارتباط است.

هر جدول سودوکو دارای اعداد اولیه مربوط به خود است اما نکته اصلی اینجاست که هیچ یک از جدول های سودوکو به تنهایی حل نمی شوند.

برای حل سودوکوی سامورایی باید اعدادی را در هر جدول سودوکو بدست بیاورید، در اینصورت برخی از این اعداد با مربع میانی مشترک خواهند شد و سبب مشخص شدن اعدادی در مربع میانی می شوند، همین روند باید به طور مستمر ادامه یابد تا از هر جدول سودوکو عددی پیدا شود.
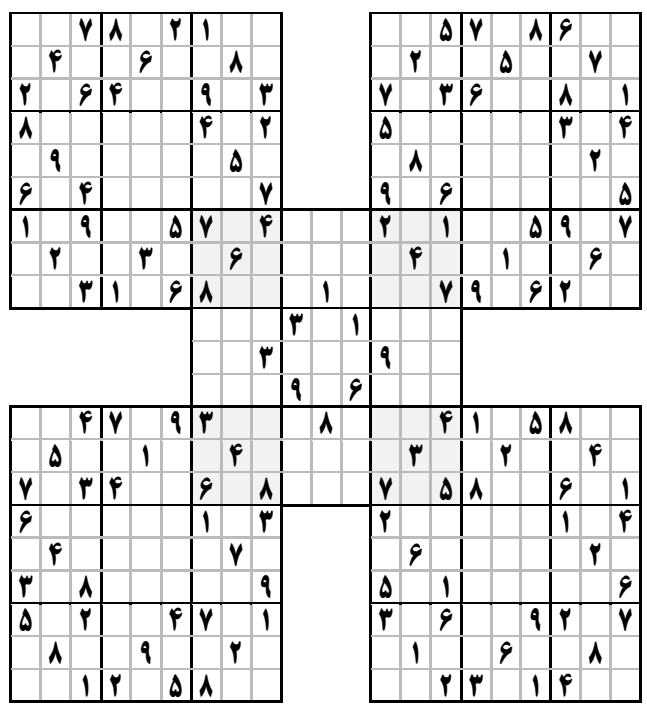
قانون سودوکوی معمولی تنها راه حل سودوکوی سامورایی است. دقت کنید سودوکوی سامورایی نیز تنها دارای یک جواب منحصر به فرد است.