هفت صبح

روزنامه فرهنگی، اجتماعی، شهری و اقتصادی ایران
سه‌شنبه | ۱۸ دی ۱۴۰۳
۱۶ صفحه
شماره ۳۹۶۰
قیمت ۱۰۰۰۰ تومان

ویژه سینما، موسیقی و گلدن گلوپ صفحات ۱۰ و ۱۱

تویوتا کمری ۲۰۰۱ در اوج سادگی و ماندگاری

درخششی به رنگ بژ؛ کاملاً مطابق انتظار صفحه ۰۵ را بخوانید

همسر دیپلمات و بازیگر فرانسوی

روایت هایی درباره خانم احمدوند و خانم هاردی صفحه ۰۳

افزایش ۲۰ برابری استفاده از استارلینک

۱+۷ واقعیت و آمار عجیب که در گزارش چهارم انجمن تجارت الکترونیک تهران آمده است صفحه ۰۸ را بخوانید

خوشبختانه هنوز یک کم عقل داریم!

در حاشیه تصویری پربازدید در توییتر فارسی که برخی از کاربران و حتی رسانه‌ها را به اشتباه انداخت

مصطفی آرانی | حساب کاربری «امید توشه» روز یکشنبه این تصویر را با این شرح: «موتورسواری ناصرالدین شاه و نوه‌اش (احمد شاه) در منطقه دوشان تپه (خیابان دماوند فعلی)/از آرشیو موقوفه استاد جلال افشار» در توییتر منتشر کرد. تصویر حدود ۲۵۰ هزار بار دیده شده است، ۱۷۷ بار ریتوییت شده و ۵ هزار و ۶۰۰ بار هم پسند شده است.

عجیب این بوده که دیروز برخی از پربازدیدترین رسانه‌های کشور، این عکس را با همین شرح منتشر کردند. چرا عجیب؟ چون تقریبا واضح و بدیهی است که این عکس با ابزارهای هوش مصنوعی ایجاد شده و دروغین است. در واقع خیلی واضح است که امکان ندارد چنین تصویری واقعیت داشته باشد. ولی بیایید فرض کنیم این ماجرا واضح و بدیهی نیست. چه دلایلی داریم برای اینکه نشان دهیم این اتفاق نیفتاده است؟

۱. نخستین موتورسیکلت جهان، در سال ۱۸۸۴ در بریتانیا تولید شده است. البته آن موتورسیکلت هم سه چرخه بوده است. نخستین نمونه‌های دوچرخه‌هایی که موتور دارند؛ حوالی سال ۱۹۰۰ تولید شدند. که آن موتورها هم با این موتور داخل عکس که به وضوح محصول دهه شصت میلادی است؛ تفاوت دارد.

۲. خب حالا در جریان باشید که ناصرالدین شاه در سال ۱۸۳۱ به دنیا آمده و در سال ۱۸۹۶ فوت کرده است. بنابراین امکان ندارد عمر ناصرالدین شاه به موتورسیکلت‌ها رسیده باشد.

۳. نکته واضح‌تر، اسم احمدشاه است. اولا احمدشاه، نوه ناصرالدین شاه نیست. احمدشاه فرزند محمدعلی شاه است و او فرزند مظفرالدین شاه و او فرزند ناصرالدین شاه. بنابراین احمدشاه نتیجه ناصرالدین شاه است. ثانیا ناصرالدین شاه هیچگاه احمدشاه را ندید چون احمدشاه یک سال بعد از مرگ ناصرالدین شاه تازه متولد شد.

۴. محل این عکس هم غلط است. ناصرالدین شاه آبادگر دوشان‌تپه و تبدیل کننده این منطقه به یک تفرجگاه سلطنتی است ولی مسئله این است که دوشان‌تپه ربطی به خیابان دماوند فعلی ندارد.

در زبان ترکی «دوشان» به معنی خرگوش است. قاجاریان ترک زبان هم به همین دلیل به ارتفاعات شرق تهران که پر از خرگوش‌های وحشی بود «دوشان تپه» می‌گفتند. اما این منطقه در خیابان پیروزی است و نه خیابان دماوند.

۵. نکته بعدی نام جلال افشار است. جلال افشار نام یک شهید جنگ ایران و عراق و نیز نام یک حشره‌شناس و استاد دانشگاه تهران بود. آن کسی که آرشیو شخصی از عکس‌های تاریخی داشته؛ مرحوم محمود افشار بوده یا پسر او مرحوم ایرج افشار.

پایین این توییت و البته در توییت‌های افراد دیگری در تایم‌لاین روز یکشنبه نمونه‌هایی دیدیم از آدم‌هایی که نکته طنز ماجرا را فهمیده‌اند ولی تلاش کردند حفظ ظاهر کنند و به طنازی البته در پوشش ادبیات جدی ادامه بدهند. مثلا این عکس از ترامپ و شاه شهید بیرون آمد.

خوشبختانه کسی دیگر این توییت را جدی نگرفت ولی دیگر، دوره دوره این بازی‌های هوش مصنوعی است. دوره‌ای که در آن می‌شود هر چیزی را ساخت. از تصویر تا تاریخ. از سال ۲۰۲۲ تا امروز بیش از ۱۵ میلیارد تصویر توسط هوش مصنوعی تولید شده است. یعنی روزی تقریبا ۲۰ میلیون تصویر. برخی از آن‌ها حتی بدون فکر کردن معلوم است که کار هوش مصنوعی است ولی برخی دیگر مثل این تصویر فقط کمی فکر کردن می‌خواهد و چند سوال ساده در گوگل. تاریخ تولید نخستین موتورسیکلت کی است؟ ناصرالدین شاه کی درگذشت؟ احمد شاه که بود و دوشان‌تپه کجاست؟

عکس یک

مراسم تولد و غسل تعمید حضرت عیسی، روز دوشنبه با حضور مسئولان استانی در کلیسای سرکیس مقدس تبریز برگزار شد. ارامنه ارتودوکس، مراسم سال نو مسیحی را در ششمین روز پس از آغاز سال نو میلادی جشن می‌گیرند. عکس از علی حامد حق‌دوست، ایرنا

مسعود پزشکیان پیش از ظهر دوشنبه با حضور در دانشگاه جامع امام حسین(ع) از بخش‌های مختلف این دانشگاه بازدید کرد. سردار فدوی جانشین فرمانده کل سپاه و سرلشکر صفوی دستیار و مشاور مقام معظم رهبری، رئیس جمهور را در این بازدید همراهی کردند.

SMS
Telegram
WhatsApp
0920 200 17 07
شماره اختصاصی روزنامه هفت صبح برای دریافت پیام متنی ، تصویری و ویدئویی
از طریق پیامک ، تلگرام و واتس‌اپ

جاستین افتاد؟

مردی که قرار بود نماینده نسل نوینی از سیاستمداران جوان عملگرا باشد در آستانه از دست دادن نخست‌وزیری کاناداست

ساعد برقی | سیاستمدار خوش لباس ۱۸۸ سانتی‌متری که بلد بود با آهنگ‌های روز برقصد و می‌توانست در نقش یک گلوبالیست حرفه‌ای به خانه پناهندگان سوری و افغانی سر بزند و از آنها دلجویی کند و با شلوار جین و پیراهن‌های روشن مردانه که آستینشان را بی‌قیدانه به بالا تا می‌زد، با طرفدارانش همبرگر بخورد و گاه آمادگی بدنی خود را با بسکتبال خیابانی به رخ بکشد، دیروز به شکلی تحقیرآمیز از رهبری حزب لیبرال استعفا داد. آن مردی که در سال ۲۰۱۵ و در ۴۴ سالگی به مقام نخست وزیری کانادا رسیده بود و قرار بود همچون یک سیاستمدار امروزی عملگرا، مشکلات کانادا را رفع کند و آن را به یک کشور درجه اول غربِ اقتصادی، بدل کند، دیروز مجبور به استعفا از ریاست حزب خود شد. اتفاقی که قاعدتا به شکلی اتوماتیک باید به خروج او از ساختمان نخست وزیری کانادا بیانجامد؛ از لانگ وین بلاک اوتاوا. چه موقع؟ کسی نمی‌تواند دقیقا پیش‌بینی کند اما نظام حزبی کانادا این تغییر را حتمی نشان می‌دهد. چرا این اتفاق افتاد؟ آیا دورنمای حضور ترامپ که سابقه تحقیر علنی ترودو را در همان اجلاس‌های جی بیست و جی هشت(جی هفت البته!) قبلا نشان داده بود ترودو را از ادامه سیاست ورزی منصرف کرده است؟ ترامپ که به شوخی و جدی ایده الحاق کانادا به آمریکا را هم مطرح ساخته و ترودو را تا حد یک فرماندار ایالتی تنزل داده بود:« ترامپ هشدار داد اگر کانادا مانع مهاجرت غیرقانونی و قاچاق مواد مخدر نشود، علیه کالاهای وارداتی این کشور تعرفه اعمال خواهد کرد و همچنین در شبکه اجتماعی ایکس نوشت اگر کانادا از عهده تعرفه‌ها برنمی‌آید، می‌تواند پنجاه و یکمین ایالت آمریکا و جاستین ترودو، فرماندار این ایالت شود.»

اما مطمئنا علت این استعفا فقط در ترس از دست و پنجه نرم کردن با هیولای مجنونی مثل ترامپ نیست. بالا رفتن قیمت خانه و حزب لیبرال کانادا را با کمترین میزان محبوبیت در پنجاه سال گذشته مواجه کرده است. از طرفی گشاده دستی ترودو در پذیرش مهاجران بافت شهرهای بزرگ کانادا را به شدت تغییر داده است. بخصوص در مواجهه با مهاجران سنتی از هند و پاکستان که تمایلی به حل شدن در بافت اجتماعی مدرن کانادا را ندارند و به شدت بر سنت‌ها و آیین‌های بومی خود پایبند هستند.

ترودو که همین ۵ سال قبل نمونه یک سیاستمدار محبوب و مدرن بود و ما ایرانی‌ها با حیرت تصاویر پیک نیک خانوادگی او با نخست وزیر جوان بلژیک را دست به دست می‌کردیم و به جواب‌های رنگارنگ نقش دارش با شگفتی نگاه می‌کردیم حالا در قواره یک مغلوب میدان سیاست مجبور به ترک جایگاه خود است. راستش درک آنچه در کانادا رخ می‌دهد کمی برای ما سخت است. تورم ماه نوامبر در کانادا کمتر از دو درصد اعلام شده بود که شگفت‌انگیز است با این حال خبرهایی که از کانادا به بیرون درز می‌کرد آکنده از کاهش سرمایه اجتماعی در این دومین کشور پهناور جهان بود. آیا با افول لیبرال‌ها در کانادا، راستگراها در این کشور سرد و مرفه قدرت بیشتری پیدا خواهند کرد؟ می‌دانید که تحولات کانادا برای ما ایرانی‌ها اهمیتی خارق‌العاده دارد!

من پارمیدا را کشتم!

مرد جوان دختر ۱۷ ساله خود را با شلیک اسلحه از پای درآورد صفحه ۱۳ را بخوانید

بازگشت نارنجی و زرد و سرخ روی میز ایرانی‌ها

هزینه چیدن سبد میوه زمستانی صفحه ۰۶

وقتی می‌گوییم امیرکبیر، شما یاد چه می‌افتید؟

درباره بحران اقتصادی و شعرهای مولانا و همایش گرمابه صفحه ۰۴

زندگی معمولی خانم ندیمه

قصه‌های گمشده/پاورقی روزهای فرد صفحه ۰۴

خانم ایزدیار ما طرفدار شماییم اما دستمزد شما چقدر زیاد است! صفحه ۰۴ را بخوانید

ستون سه‌شنبه
فریدون صدیقی

من از خودم راضی نیستم

گرمای محترم و دلپذیر آتشی خوش رنگ و نگار در گوشه‌ای از پیاده‌رو خیابانی نحیف و کم گذر، هوای آن تکه از گذرگاه دم غروب را گرم و نرم کرده است!

یکی از چهار تن حلقه به دور آتش که تبسمی گرم روی صورتش شکل گرفته است در حال پخش دود سیگار به هوای لرزان گفت در این دقایق این قطعه از جهان، حال هر رهگذری را که در سوز شناور پیاده‌رو راه می‌رود دلدار می‌کند! و من زمزمه کردم شما از بس زیبا نگاه ما چند دورهمی را توصیف کردید که فکر می‌کنم زیبایی گمشده ما درصدای شما پیدا شده است! متبسم شد و سر امتنان فرود آورد.

راست این است من هم مثل شما گاهی اتفاقی با کسی روبه‌رو می‌شوم که در آنی به اندازه یک هفته و در دقایقی به اندازه یک ماه با او همدل می‌شوم، آن‌قدر که می‌توانم بلافاصله بگویم باید ادیب ویا جامعه شناس باشید واحتمالا از دست تنگ زمانه در گلایه باشید که چنین توصیف زیبا وپرمعنی را عنوان کردید ؟! جواب داد: نه در برگشت از محل کارم اداره ثبت احوال به خانه هستم، آتش ثمر بخش حالم را چنان خوش کرد که چیزهایی گفتم و شما با بزرگواری آن را ستودید.

دقایقی بعد هردو با هم آتش را که معلوم نبود چه کسی برپا کرده وتاکی آن را زنده نگه می‌دارد جا گذاشتیم. ادامه پیاده رو یک سرازیری نازک ودراز بود که به خیابان نسبتا پهن می‌رسید که سر در بالین ایستگاه مترو می‌گذاشت. ما هردو به امتداد راه رسیدیم، ایستگاه او مترو و مقصد من نرسیده به خیابان پهن بود، او دوباره سیگاری برافروخت و در بازدم دود، آهی همراه کرد که به گمانم خیلی تلخ بود. سی و شش و هفت سال بیشتر نداشت. گفتم معلومه دلتنگ همسر و فرزندتان هستید که پک‌های عمیق شما این قدر آشفته حال و غمگین است؟ جواب داد اتفاقا مجردم و اهل ازدواج هم نیستم! چرا؟ چون از خودم راضی نیستم مثل شرم رود از نرسیدن به دریا. من خود فریب و خودشیفته نیستم!

موقع خداحافظی گفت نگران نباشید پدر جان! نگران من و نسل من نباشید. ما کم و بیش به خود آگاهی رسیده‌ایم و در چرایی تصمیم‌هایمان به چگونگی آن هم فکر می‌کنیم! کاش روزگار مامثل روزگار نسل شما اندکی زلال، اندکی با معرفت، اندکی مهرورز و اندکی آرام بود.

او می‌رود و من می‌مانم و یک شب تاریک و منجمد که باهم پشت در خانه ایستاده‌ایم. من پریشان‌تر از باد گمشده کلید را در قفل می‌چرخانم و در دل می‌گویم همیشه روزنه‌ای برای امیدواری هست مثل آن پاره آتش گوشه لرز کرده پیاده رو که ما را گرم کرده بود.

عشق گردوی تازه است
با رنگ‌های تاریک وماندگار
اوایل پاییز سراغت می‌آید
دست ودلت را سیاه می‌کند
روزگارت را سیاه می‌کند
وسال ها
ادامه دارد

راست این است در سال‌های دیر و دورهم بودند جوانانی که به پیری رسیدند اما هیچ‌گاه تشکیل خانواده ندادند. شاید چون از خود راضی نبودند! در همان سال‌ها یکی از دوستان نازنین و باوقار ما که تن به ازدواج نداد خیلی زود محافل خانوادگی ما را ترک کرد و رفت و وقتی پرسیدیم چرا؟ با احترام بسزا گفت: نمی‌توانم خودم را در موقعیتی قرار بدهم که وقتی از هرچه می‌گویید پای بچه و مسائل مربوط به آن درمیان است. ادامه در صفحه ۰۳

آمادگی ایران برای مذاکره عزتمندانه

ماجرای چند پرونده جنجالی دیپلماتیک چیست؟

روز دوشـنبه مطابق هفته‌های گذشته و رسم دیرینـه وزارت‌خارجه، نشسـت خبری میان سـخنگوی وزارت‌خانه با خبرنـگاران برگزار شد. این نشست خبری زیر سایه توافق جامع راهبردی بـا روسـیه، دسـتگیری خبرنگار ایتالیایی در ایران و مذاکرات احتمالی، جهت رفع تحریم‌هـا در آینده نزدیک قرار داشـت. اسماعیل بقایی که متولد سـال ۱۳۵۴ و ۴۹ ساله اسـت، از ۱۱ مهرماه به‌عنوان سخنگوی وزارت‌خارجـه فعالیت کرده و سـابقه کار در نمایندگی دائم ایـران در نیویورک و همکاری با تیم مذاکره‌کننـده ایرانی در ماجرای برجام را در کارنامـه‌اش دارد. اینجـا بخش‌هایی از گفته‌های بقایی را در پاسخ به خبرنگاران برای شما گلچین کرده‌ایم:

◄ در پاسـخ به پرسشـی دربـاره احتمال مذاکره ایران و آمریکا: وزیر خارجه به‌صراحت اعلام کرد که ما بـرای مذاکـره عزتمندانه و شـرافتمندانه بـرای رفع تحریم‌هـا آمادگی داریم.

◄ در پاسخ به پرسشی درباره جزئیات توافق جامع راهبردی با روسیه: موافقتنامه همکاری ایران و روسـیه، ابعاد مختلفـی در حوزه‌های اقتصادی، تجـاری، انرژی، محیط‌زیسـت و مباحث مرتبط با حوزه دفاعی و امنیتی دارد. شـروع روند تدوین این موافقت‌نامه به اواخر دهه ۹۰ بازمی‌گردد. این سـند به‌روزرسـانی موافقت‌نامه بلندمدت همکاری است که اواخر دهه ۱۳۷۰ به تایید و امضای دو کشور رسید. سند از اوایل تابستان به تایید دو کشور رسیده بود و منتظر زمان مناسب برای امضای این دو سند توسط دو رئیس‌جمهور بودیم.

◄ زندانی‌شدن چچیلیا سالا، خبرنگار ایتالیایی در تهران ارتباطی با بازداشت عابدینی در میلان ایتالیا نـدارد. این خبرنـگار ایتالیایی پیش از دسـتگیری با ویزای معتبر در ایـران فعالیت می‌کرده است.

◄ در پاسخ به پرسش دیگری درباره محورهای سفر نخسـت‌وزیر عراق به ایران: این سفر قرار اسـت به دعوت رئیس‌جمهـور در چارچوب مراودات و رفت‌وآمدهـای دیپلماتیک بین دو کشـور ایران و عراق صورت بگیـرد. همزمان درباره اجرای تفاهم‌هایی کـه از قبل بین دو کشـور وجود داشـته نیز رایزنی‌هایی صورت خواهد گرفت. تحولات منطقه به‌ویژه سـوریه با توجه به اهمیت و حساسیتی که وجود دارد، حتما یکی از موضوعات مندرج در دستور کار این سفر خواهد بود.

دیپلماسی

خشم تهران از نماینده پارلمان بریتانیا

...این ادعای توگندهات که به‌عنوان افسر در ارتش بریتانیا خدمت کرده و در عراق و افغانستان تجربه جنگی دارد، به‌شدت از سوی ایران مورد انتقاد قرار گرفت.

...بی‌ملاحظه و نسنجیده است. فقط یک فرد ناآگاه و غیرمسئول با گذشته‌ای پرمسـئله می‌تواند بی‌قانونی را تأیید کند، به خشونت دامن بزند و حمله به یک ملت دیگر را پیشنهاد دهد. وقتـی کمـی بیشـتر بـرای توگندهـات و...

...در سیاسـت بین‌الملـل می‌دانـد، در دوران مسئولیت خود تلاش بسـیاری برای پیشبرد طرح تروریستی اعلام‌کردن سـپاه پاسداران انقلاب اسلامی انجام داد، اما این طرح در نهایت شکست خورد و به جایی نرسید.

چهره روز

انتقادات تند آیت‌الله جوادی آملی از آتاتورک و رضاخان

آیـت‌الله عبـدالله جوادی‌آملـی، متولد ۱۵ اردیبهشت ۱۳۱۲ در استان مازندران، از فقها، عارفان و مفسران قرآن ایران است. او همچنین عضو جامعه مدرسین و از مراجع تقلید شیعه محسوب می‌شود. آیت‌الله جوادی‌آملی دیروز در گفتاری اظهار کـرد؛ حوزه‌های علمیه در فضای فرهنگـی_ سیاسـی دوران حکومت رضاخان در بدترین شـرایط بودند. رضاخان همچون آتاتورک از سوی بیگانگان مأموریت داشت که مروّج بی‌دینی در کشور باشد.

آیت‌الله جوادی‌آملی تصریح کرد: حوزه‌های علمیـه در فضای فرهنگی_ سیاسـی دوران حکومت رضاخان در بدترین شـرایط بودند. رضاخان همچون آتاتورک از سـوی بیگانگان مأموریت داشـت که مردم را شست‌وشـوی مغزی دهد و مروّج بی‌دینی در کشـور باشد، از این‌رو ضربه‌های شدیدی بر جامعه مذهبی آن زمان وارد آورد و اذیـت و آزار فراوانی را بر افراد متدین و مسـلمان روا داشت؛ به‌گونه‌ای که در عصر او مساجد به‌صورت انبار کاه و کنف درآمـد و نمازهای جمعـه و جماعت تعطیل شد و حسـینیه‌ها، تکایا و سقاخانه‌ها تخریب یا تعطیل و نیز روحانیت از نشـر معارف منع شدند.

مرجع‌تقلیـد شـیعیان گفـت: در آن دوران زنان، حق داشتن حجاب نداشتند و از حقوق ابتدایی خود یعنی پایبندی بـه امور ابتدایی اعتقادات، محروم بودند. به یـاد دارم آن‌ها از ترس کشف‌حجاب سـعی می‌کردند از خانه بیرون نیایند.

گزارش

آیا مکرون غرب را به سمت فعال کردن مکانیسم ماشه، هل می‌دهد؟

رئیس‌جمهور فرانسه این روزها داخل کشورش با فشارهای زیادی روبه‌روست. کار آن‌قدر خراب شده که کمتر از یک ماه قبل، دولت مکرون در آستانه سـقوط قرار گرفت و او با برکناری نخست‌وزیری که به سرش قسـم می‌خورد، توانست بر سر کار...

آمریکا، در این‌باره یک گفت‌وگوی راهبردی داشته باشد. رئیس‌جمهور فرانسـه پا را از این هم فراتر گذاشت و ادامه داد رهبران باید از خود بپرسند که آیا باید پیش از اکتبر ۲۰۲۵ مکانیسم بازگرداندن تحریم‌ها علیه ایران را فعال کنند یا خیر. اشاره او...

۶۰درصدی اورانیوم در ایران است. تهران می‌گوید این غنی‌سـازی زیرنظر آژانس صورت می‌گیرد و دکترین هسـته‌ای خود را فعلا عـوض نکرده است. با این حال و با وجود اینکه آژانس بین‌المللی انرژی اتمی شـواهدی برای اتهامات کشورهای...

...رئیس‌جمهور فرانسـه شـناخته می‌شـود، روز دوشنبه مدعی شد برنامه هسته‌ای ایران در حال نزدیک‌شدن به نقطه بی‌بازگشت است. او طی یک سخنرانی برای گروهی از سفرا گفت که فرانسه نیاز دارد با دولت دونالد ترامپ، رئیس‌جمهور منتخب...

شهریور سال آینده اعتبار دارد. در واقع این کشورها تا پیش از رسیدن پاییز سال آینده از فرصت اِعمال دوباره سازوکار موسـوم به مکانیسم ماشه برای بازگرداندن تحریم‌های سـازمان‌ملل علیه ایران برخوردارند. اعتراض غرب ظاهرا بر سر غنی‌سازی...

باعث شـده تا تروئیکای اروپایی شمشیر را از رو برای ایران ببندد و حتی گوش به تکذیب چنین ادعایی از سـوی دولت اوکراین ندهند و مکرون ظاهرا قصد دارد نقش رهبری را در مساله فشار به تهران بازی کند.

۴۰ کلمه

سارکوزی از دست قذافی رهایی ندارد

مهسا مژدهی: نیکولا سارکوزی، رئیس جمهور سابق فرانسه از شر معمر قذافی، دیکتاتور سابق لیبی خلاصی ندارد. محاکمه او از روز شش ژانویه ۲۰۲۵ در دادگاهی در پاریس آغاز شده است. رسانه‌های فرانسوی این محاکمه را تاریخی نامیده‌اند. اتهام سارکوزی، مردی که هیچ‌وقت نتوانست قلب روشنفکران فرانسوی را به‌دست بیاورد، دریافت کمک مالی غیرقانونی از معمر قذافی، دیکتاتور سابق لیبی برای تأمین هزینه‌های کمپین انتخاباتی ریاست‌جمهوری سال ۲۰۰۷ است. این محاکمه که تا ۱۰ آوریل ادامه خواهد داشت، نتیجه یک تحقیق قضایی ۱۰ ساله است که به گفته قضات، هم پرداخت‌ها و هم منافع متقابل را آشکار کرده است.

سارکوزی که این روزها ۶۹ ساله شده، با اتهامات فساد غیرفعال، تأمین مالی غیرقانونی کمپین انتخاباتی، پنهان کردن اختلاس و ارتباط مجرمانه روبه‌روست که می‌تواند منجر به حداکثر ۱۰ سال حبس شود. او تمام اتهامات را رد می‌کند. اما شبح زندان طولانی‌مدت بالای سر رئیس‌جمهور پیشین فرانسه در رفت‌وآمد است.

رسیدگی به پرونده سارکوزی و قذافی که به «پرونده لیبی» معروف شده، در مارس ۲۰۱۱ زمانی آغاز شد در آن زمان یک خبرگزاری لیبیایی مدعی شد دولت قذافی کمپین سارکوزی در سال ۲۰۰۷ را تأمین مالی کرده. قذافی در مصاحبه‌ای گفته بود: به لطف ماست که سارکوزی در فرانسه...

...

...نگرفت و در... رسیدگی به... دولت قذافی... طرز فجیعی...

گزارش روز

مزرعه‌داری مهدیس در سرمای منفی ۳۱ درجه

زن بلاگر ایرانی بعد از مهاجرت به استان ساسکاچوان، یک کشاورز تمام‌وقت شده است

برخلاف همه ایرانی‌هایـی که برای تحصیل و کار در شرکت‌های کوچک و بزرگ به کانادا مهاجرت می‌کنند، یک زن ایرانی به نام مهدیس سلطانی، در استان سردسیر ساسکاچوان کانادا به همراه همسرش به کشاورزی مشغول شده است. به‌تازگی یکی از ویدیوهای او از زندگی‌اش در سرمای منفی ۳۱ درجه وایرال و بیـش از ۳ میلیون بار دیده شـده. خانم سـلطانی در این ویدیو سـاعت ۹ صبح از خانه‌اش در مزرعه بیرون می‌زند تا تخم‌مرغ‌هایش را جمع کند. خودش می‌گوید هر دو ساعت یک بار باید تخم‌مرغ‌ها را جمع کند تا یخ نزنند و سالم بمانند. بیرون خانه جز برف و سفیدی چیزی دیده نمی‌شود. گاوهایشـان هم در هوای آزاد ایستاده‌اند و به نظر می‌رسد که با سرما هیچ مشکلی ندارند. خودش هم با اینکـه می‌گوید به این سـرما عادت کرده، مژه‌هـا و ابروهایش یخ زده و صورتش قرمز شـده است. این فقط چند ساعت از زندگی یک بلاگر ایرانی است که از تهران و بعد عمان به شمال کانادا مهاجرت کرده و زندگی کشاورزی خود را با دنبال‌کنندگانش به اشتراک می‌گذارد.

نزدیک بـه ۵۰۰هزار نفـر مهدیس سلطانی را دنبال می‌کنند. بیشترشان کشاورزان، مهندسـان کشاورزی و راننـدگان ماشـین‌آلات سـنگین هسـتند. خیلی از آن‌ها جذب شیوه پیشرفته کشـاورزی در کانادا شده و خیلی‌ها هم می‌خواهند از این طریق به کانـادا مهاجرت کننـد. این زن ۳۴ ساله در بسـیاری از پست‌هایش درباره شیوه کشاورزی در کانادا، کار با ماشـین‌آلات سـنگین کشاورزی و نحوه فـروش محصـولات در بازار جهانی صحبت می‌کند. بعضی وقت‌ها هم با یـک شـرکت مهاجرتی لایو می‌گذارد و به سـوالات کشاورزان و مهندسان کشـاورزی که قصد دارند از این طریق به کانادا مهاجرت کنند، جواب می‌دهد. سـلطانی یک کانال یوتیوب هم راه‌اندازی کـرده و آنجا به طور تخصصی درباره کشـاورزی در کانادا تولیدمحتـوا می‌کند. البته همه دنبال‌کننـدگان او علاقمندان به کشاورزی نیسـتند و خیلی‌ها هم او را به خاطر سـبک‌زندگی خاص و هیجان‌انگیزش دنبـال می‌کنند. او در فصل سرما که کشـاورزی در کار نیست، به سفرهای لوکس می‌رود و با همسر کانادایی‌اش انواع ورزش‌های زمسـتانی مثـل اسـنوبردینگ و اسنوموبیل سواری را امتحان می‌کند.

مهدیس سلطانی سه سال‌ونیم است که به ساسکاچوان، قطب کشاورزی کانادا مهاجرت کرده اسـت. البته از اول قصدش از مهاجـرت، کار کردن در زمین‌های کشاورزی نبود و ابتدا با ویزای تحصیلی به کانادا آمد تا برای...

...گندم و کانولا (کلزا) اسـت اما برای خودشان هم در یک باغچه سبزیجات و صیفی‌جات کاشـت می‌کنند. بهار، فصل کشتشان شروع می‌شود و پاییز... متعلق به اشـخاص و شـرکت‌های بزرگ کشاورزی هسـتند. کاشت و برداشـت محصولات با ماشین‌آلات پیشرفته کشـاورزی انجام می‌شود و... متفاوت است. در کانادا خبری از کار شبانه‌روزی نیست و مراحل کاشت، غبارپاشی و برداشت با سرعت بسیار بالاتری انجام می‌شود.

گالری

▼ بازنشستگان فرهنگی استان‌های مختلف با حضور در تهران مقابل وزارت آموزش و پرورش تجمع کردند. آن‌ها می‌گویند علیرغم گذشت ۱۶ ماه هنوز ۶۰ درصد پاداش پایان خدمت ما پرداخت نشده است. بازنشستگان نگران گرانی دلار، صعود تورم و کاهش ارزش معوقات مزدی خود هستند و می‌گویند: پاداش پایان خدمت ما امروز بی‌ارزش شده است؛ همه امید ما به پولی بود که زمان بازنشستگی پرداخت می‌شود. عکس از ایلنا

سفیر عراق در تهران، پسر آیت‌الله سیدمحمدباقر حکیم و سردار مسجدی، معاون هماهنگ‌کننده سپاه قدس در نمایشگاه عکس «برخط مقاومت»، که روز یکشنبه در سالگرد شهادت آیت‌الله محمدباقر حکیم در حوزه هنری برگزار شد. عکس از فاطمه سادات میراحمدی، مهر

آیین تجلیل از دکتر رسول جعفریان با حضور علی اکبر ناطق نوری و علی لاریجانی و حجت‌الاسلام معزی، نماینده ولی فقیه در هلال احمر. عکس از مرضیه سلیمانی، ایرنا

▼ فاطمه مهاجرانی سخنگوی دولت در کنار خسروپناه، دبیر شورای عالی انقلاب فرهنگی و نادره رضایی، معاون هنری وزیر ارشاد در مراسم افتتاحیه سومین نمایشگاه دستاوردهای شرکت‌های خلاق و دانش بنیان در محل دانشگاه علم و فرهنگ. عکس از نگین همت‌زاده، ایسنا

▲ لیلا بلوکات در مراسم یادبود «ژاله علو» هنرمند رادیو، تلویزیون، سینما و تئاتر، که عصر یکشنبه با حضور جمعی از اهالی فرهنگ و هنر در خانه هنرمندان ایران برگزار شد. عکس از امین جلالی، ایرنا

قابی از مراسم تجلیل از ورزشکاران جوانمرد که در سالن همایش دانشگاه جامع انقلاب اسلامی برگزار شد. عکس از محمدحسین موحدی‌نژاد، تسنیم

ماجرای مبهم دوزن

گلوریا هاردی و آرزو احمدوند این روزها در کانون توجه شبکه‌های اجتماعی بوده‌اند

فاطمه رجبی | زنی خارجی با لهجه‌ای شیرین و خودمانی یا زنی ایرانی‌الاصل که سـعی کرده هویت واقعی‌اش را پنهان کنـد؟ اینها دو روی زندگی گلوریا هاردی هسـتند، همسر سـاعد سهیلی بازیگر که خودش هم به دنیای بازیگری وارد شده و حالا با حضور در سری جدید جوکر بیشتر به چشـم آمده. همزمان حاشیه‌هایی از همسر یکی از دولتمردان سـر زبان‌ها می‌افتد، آرزو احمدوند که همراه با عباس عراقچی در یک نمایشگاه خیریه حاضر شده و به‌سرعت سیبل منتقدان دولت شده است.

راز گلوریا

همه چیز از توئیت کاربر اگنس شروع شد: «جوری که این دختره زندگی قبلیش رو از اینترنت پاک کرد و بعد هم خودش رو با فامیلی «هاردی» به ملت شریف ایران قالب کرد، تعجب می‌کنم چطور توییترش از دستش در رفته! هر بار می‌بینم مردم قربون سادگی و صداقتش! می‌رن، دلم می‌خواد مثل قضیه چیستا یثربی یه پروژه حقیقت‌یابی راه بندازم براش!» کم‌کم سروکله بقیه هم پیدا شد که قصه را تکمیل کنند و آنچه مثلا کاربر اگنس نمی‌خواست بگوید، واضح تعریف کنند.

اگر قصه تا الان به گوش شـما نخـورده یا اصلا...

گلوریا اکبری، به اکانتی بر می‌خوریم به همین نام با عکسی از گلوریای خودمان اما قدیمی‌تر که به نظر می‌رسد برای سال‌ها پیش است. جالب‌تر از عکس و اسم اکانت، توضیحاتی است که در بخش بایو درباره صاحب اکانت نوشـته شده: «گلوریا فرزند یک خواننده ایرانی و ترانه‌سرای فرانسوی، به معنای واقعی کلمه در موسیقی متولد شد. او در سن ۴ سالگی اولین آهنگ خود را در استودیو پلیگرام ضبط کرده بود.»

گلوریا یا هرکسی که این نام را اختیار کرده، در این اکانت ۵۳ توییت کرده که اولین آن در تاریخ ۱۴ دسامبر ۲۰۱۰ و آخرین آن ۱۸ اکتبر ۲۰۱۱ بوده است. در ادامه و در بخش پست‌های اکانت که همگی به زبان انگلیسی هستند او خواننده‌ای فرانسوی نشان داده می‌شود.

این احتمال می‌رود که او دیگـر به اکانت خود دسترسی نداشته باشد. گلوریا در این سال‌ها در اینستاگرام فعال است و هویت هنری اش در ایران را هم به در اینستاگرام شکل داده است.

همانطور کـه دیدیم در توضیحـات این اکانت مشخص نیست که پدرش ایرانی بوده یا مادرش اما با توجه به اینکه نام فامیلش را اکبری قید کرده به نظر می‌رسد، خواننده ایرانی پدرش بوده است. کمی بعد کاربـری به نام امیرعلـی به ماجرای...

...

آنها و همچنین ظاهر آراسته و بسیار به‌روز خانم باعث جلب توجه زیادی شد. بلافاصله اکانت‌های مجازی منتقد دولت، مخصوصا آنها که به جریان سیاسی رقیب نزدیک بودند شـروع کردند به سـاختن حرف و حدیث‌هایی درباره اینکه این زن جوان همسر سـوم عراقچی است، ۲۰ سال دارد و قبلا بلاگر بوده اسـت حتـی اکانت‌های شناخته‌شده‌ای مانند هنگامه شهیدی هم بدون اینکه به جزئیات بپردازند ماجـرا را داغ کردند و نوشـتند که در کوران ناآرامی‌های منطقه‌ای، عراقچی از همسر جوانش رونمایی کرده است.

عده‌ای برای اینکه به اختلاف سـنی عراقچی و همسرش اشاره کنند بخشی از کتاب خاطرات وندی شـرمن نماینده دولت اوباما در مذاکرات هسته‌ای برجام را یادآوری می‌کردند که نوشته بود شـرمن و عراقچی هر دو در دوران مذاکرات هسته‌ای پدربزرگ و مادربزرگ شدند و عکس نوه‌های خود را به یکدیگر نشان می‌دادند. البته این موضوع چندان پنهانی نیسـت که عباس عراقچی از ازدواج اولش با بهاره عبداللهیان، دو پسـر و یک دختر دارد و فرزندانش هم ازدواج کرده‌اند و بچه دارند.

موضوع که ادامه پیدا کـرد طبیعتا عده زیادی هم یادآوری می‌کردند که ایـن حرف‌ها کاملا...

...

پیدا شدند و موضوع را بیشتر باز کردند. اما قبل از اینکه به مراحل بعدی افشـاگری‌ها بپردازیم بیایید به توئیت کاربـر اگنس برگردیم آنجا که می‌گوید باورش نمی‌شود گلوریا اکانت توئیترش را فراموش کرده باشد. بیایید، ببینیم او درباره چه اکانتی حرف می‌زند؟ با جست‌وجو در توئیتر با نام...

...امور خارجه ایران است. عراقچی ... دوران وزارت ظریف معاون او بود و حالا خودش روی صندلی وزارت نشسته و به واسطه اتفاقات بین‌المللی اخیر بیشـتر هم در مرکز توجه قرار گرفته، اخیرا در یک بازارچه خیریه که توسـط زنان وزارت امور خارجه تدارک دیده شـده بود همراه زنی جوان دیده شـد. اختلاف سنی زیاد...

...می‌خواسـتند هم از عراقچی دفاع کنند و هم موضوع را به شوخی برگزار کنند می‌گفتند که در این جامعه هر کاری کنی متهمی، چه مانند رئیس‌جمهور سال‌ها مجرد بمانی چه مانند آقای عراقچی بعد از جدایی یا فوت همسـرت دوباره ازدواج کنی.

سوژه روز

منازعه محافظه‌کاران بر سر واکسن جنجالی

رسانه‌های اصولگرا می‌گویند تولیدکننده‌ها برای سود بیشتر، درباره اچ‌پی‌وی بزرگنمایی می‌کنند

اگر تا همیـن یکی، دو ماه پیـش کاربران توییتر و پزشـکان اینسـتاگرام و بلاگرها درباره واکسن گارداسـیل حرف می‌زدند، حـالا ورق برگشـته و خبرگزاری‌هـای...

به همیـن خاطر هم نویسـنده گزارش به این نتیجه رسـیده کـه ایـن اتفاق‌ها و سایر شـواهد موجود، سـوال‌های جدی دربـاره پشـت‌پرده‌های مالـی و تاثیرات...

در آمریکا با شـکایت‌هایی روبه‌رو شده‌اند؛ در حقیقت، بیش از ۱۸۴ پرونده شـکایت علیه شـرکت‌های داروسـازی سـازنده واکسـن ویـروس پاپیلومای انسـانی به...

...

آب‌وهوا، صفحه سیامک انصاری و ...

کاربران در گوگل، اینستاگرام، تلگرام و ویکی‌پدیا به دنبال چه موضوعاتی بودند؟

◄ **گوگل –بیست و چهار ساعت منتهی به ساعت ۲۱ روز دوشنبه: آب و هوا، سوال «مکران کجاست؟» و قسمت ۴۸ سریال سوجان مهم‌ترین ترندهای روز بوده است.**

...

◄ **یوتیوب – پربیننده‌ترین ویدئو در ۲۴ ساعت منتهی به ساعت ۲۱ شامگاه دوشنبه: موزیک ویدئوی رز و برونو مارس با عنوان ای پی تی.**

من از خودم راضی نیستم

ادامه از صفحه اول

◄ **نه من این کاره نیستم. دوست ما پابه‌پای روزگار و ما پیر شد اما همچنان مجرد، گردشگر و شاداب و با طراوت و خوش پوش باقی ماند. او مصداق عینی این گفته است: سرنوشت را خودمان می‌سازیم، یعنی هر عمل ما خود یکی از عوامل آینده ماست. مثل ابری بغض کرده بر سر دماوند که می‌داند دیر یا...**

...

شعرها از جواد گنجعلی

سایت نگار سیاسی / گزیده‌ای از تحلیل‌های جناح‌های سیاسی

» **گزارشی از برنامه‌های دیپلماتیک پزشکیان در دی ماه؛** سنایی، مشاور سیاسـی رئیس جمهور در توئیتی نوشت: دکتر پزشکیان چهارشـنبه ۱۹ دی‌ماه برای بررسی روابط دوجانبه و موضوعات منطقه‌ای در تهران میزبان آقای السـودانی است. دعوتنامه‌هایی نیـز از آقای ولادیمیر پوتیـن و آقای امامعلی رحمان دریافت نموده و اواخر دی ماه به تاجیکستان و روسیه سفر می‌کند. اسـناد متعددی به منظور گسترش روابط امضا می‌شود.

» **ادامه سخنان دبیرکل یک جنبش عراقی در ایران؛** گزیده سخنان حجت‌الاسلام هاشم الحیدری دبیرکل جنبش العهد عراق در مراسم بزرگداشت شهدای مقاومت که در مسجد دانشگاه تهران برگزار شد را بخوانید: یادم می‌آید سیدحسن نصرالله در ۲۲ بهمن سال ۹۷ در بیروت...

جهاد تبیین هسـتند، جبهه مقاومت امروز قبل از موشک‌های نظامی به موشک‌های فرهنگی و تبیینی نیاز دارد...بسیاری از ما فقط در اتاق ولایی هستیم اما او نفسش ولایی بود. از او خواستند از ایران و ولایت دست بردارد تا حاکم جهان عرب شود اما او گفت تا شهادت ولایت را رها نخواهد کرد. (تسنیم)

» **نظر فاضلی درباره استیضاح وزرا؛** محمد فاضلی جامعه شـناس در واکنش به قصد برخی نمایندههـای مجلس برای استیضاح وزرا نوشت: «استیضاح چاهی است که برای ملت آب ندارد اما برای نمایندگان نان دارد. ابزار چانه‌زنی با وزیر و تهدید او برای امتیـاز گرفتن اسـت. نمایندگان اسـتیضاح کننده نمی‌توانند یک گزارش فنی بنویسـند و منتشر کنند که نشان دهد چرا طالب استیضاح هستند؛ و اغلب آنچه می‌پرسند همان نیست که می‌خواهند.»

استیضاح یک وزیر متوقف شد: عضو کمیسـیون امور داخلی...

جمعیت استان اضافه شد. طی تعطیلات... نان، برق، گاز و ترافیک پیدا می‌کند... چه کار کنیم؟ اصلی‌ترین مشـکل... است. رشت دو رودخانه زیبا دارد اما... بزنند. روزانه ۳۸۰ هزار متر مکعب از فاضلاب... گیلان مستقیم به تالاب انزلی سرازیر... سه سال آینده تیتر یک خبرها در ایران... «رشتی‌ها و انزلی‌چی‌ها در حال تَرک...» از فاضلاب انسانی به مساحت ۲۰۰ میلیون... و خبری از آب نیست و فقط با وزش... غبارهای ناشی از انواع فاضلاب را... باعث افزایش سرطان بویژه سرطان... می‌شود. اگر برای حل این مشکل ۲۰۰... داده نشود تا طی سه سال این فاجعه...

...

نمونه اگر امروز مشکل اصلی مردم موضوع ارز است، در ... دیگر وفاق مطرح می‌شود که ارتباط مستقیم و ملموس...

نداشته و هیچگاه شکسـت اطلاعاتی از دشمن نخورده‌ایم و دشمن با جنگ ادراکی روایت سازی می‌کند و برای جبران شکست‌های خود از ایران، روحیه ملی را تضعیف می‌کند...

مجازات او باید به اطلاع مردم برسد.

» **روایـت خسـروپناه از نقش رهبری در کشـور؛** حجت‌الاسلام عبدالحسین خسروپناه، دبیر شورای عالی انقلاب...

سایت و کانال تلگرامی محسـن رنانی، فعال سیاسی، واکنش نشان داد. او در این زمینه نوشت: «استاد دکتر محسن رنانی، یکی از...

...

دستور زبان عشق
از غیر تو بی‌نیاز کردند مرا
با عشق تو هم تراز کردند مرا
تا فاش شود فقط تو در قلب منی / جراحی قلب باز کردند مرا
سعید بیابانکی

پیامبر صلی الله علیه و آله
ثَلاثٌ مَنْ کُنَّ فیهِ فَهِیَ راجِعَةٌ عَلی صاحِبِها: اَلْبَغْیُ وَالْمَکْرُ وَالنَّکْثُ
سه چیز است که در هر کس باشد [آثارش] به خود او بر می گردد: ستم کردن، فریب دادن و پیمان شکنی.
نهج الفصاحه ص ۴۲۲، ح ۱۲۸۱

واگویه‌های انتظار
سرِ مویی اگر با عاشقان داری سرِ یاری
بیفشان زلف و مشکن حلقه‌ی پیوندهای ما
به بالایت قسم، سرو و صنوبر با تو می بالند / بیا تا راست باشد عاقبت سوگندهای ما
قیصر امین پور

اوقات شرعی تهران: اذان صبح ۰۵:۴۴ | طلوع خورشید ۰۷:۱۴ | اذان ظهر ۱۲:۱۱ | غروب خورشید ۱۷:۰۶ | اذان مغرب ۱۷:۲۶

هفت صبح | روزنامه فرهنگی، اجتماعی، شهری و اقتصادی
سال چهاردهم | شماره ۳۹۶۰ | سه‌شنبه | ۱۸ دی ۱۴۰۳
صاحب امتیاز: شرکت هفت صبح ماندگار
مدیر عامل: علی مزینانی
مدیر مسئول و سردبیر: آرش خوشخو
دبیر آنلاین: صدرا بکتاش
مدیر هنری: وحید غفاری

هفت صبح

بازنشر مطالب روزنامه هفت صبح صرفا با اجازه کتبی مجاز است، در غیر این صورت ممنوع و قابل پیگیری قانونی است
pr@7sobh.com
www.7sobh.com

نشانی: تهران، خیابان سهروردی جنوبی، خیابان اقلیمی، کوچه شازاد، پلاک ۳
کد پستی ۶۵۳۵۱-۱۵۶۶۷
تلفن و نمابر: ۸۸۴۰۳۸۵۴ | شماره پیامک: ۰۹۲۰۲۰۰۱۷۰۷
سازمان آگهی‌ها: ۸۸۴۳۱۹۸۸-۰۲۱ توزیع: دنیای اقتصاد تابان | چاپ: پیام همشهری - جام جم
اشتراک اینترنتی: www.jaaar.com

وقتی می‌گوییم امیرکبیر، شما یاد چه می‌افتید؟

درباره بحران اقتصادی و شعرهای مولانا و همایش گرمابه

۱ شرایط اقتصادی بحرانی در کشور طولانی شده است. فشار تورم و تحریم حالا یک دهه است که به شکلی فزاینده روی مردم و مسئولان -توأمان- قرار گرفته. تکاپوی دولتمردان کشور، ایده‌های حاکمیتی برای کم‌کردن این فشار ترسناک، مطمئنا اگرچه نتیجه‌بخش نبوده، حداقل تلاش قابل تحسینی بوده است. سیاست ارتباط با شرق، سیاست حسن همجواری با همسایگان، الزام به برگزاری انتخابات با تمام کاستی‌هایش و انحصاراتش، سیاست عمق نفوذ و دست بالا داشتن در مسیر چانه‌زنی‌ها، سیاست دورزدن تحریم‌ها با همه وسایل و لوازم، نرمش‌ها و انعطاف‌های ناگهانی و غیرمنتظره بعد از بگیروببندهای شوکه‌کننده و... همه اینها موجب شده به‌رغم تحمل قریب به یک‌دهه کامل فشار اقتصادی (سال‌های ۹۴ تا ۹۶ را باید از این آمار استثنا گرفت) هنوز شکل و شمایل یک جامعه فروپاشیده را نداریم و گاه حتی حیرت می‌کنیم از جامعه‌ای که هنوز زنده است و قدرتمند و پر از واکنش‌های جمعی پرجوش‌وخروش. اما آیا این موقعیت ادامه خواهد داشت؟ آیا می‌توانیم چشم بر نشانه‌های نگران‌کننده ببندیم؟ این کاهش سرمایه اجتماعی و نمودهای روزبه‌روز آن، همه‌اش توطئه سرویس‌های بیگانه هستند؟ جنگ روانی هستند؟ آیا کاهش زادوولد به‌رغم همه وعده‌ها و قانون‌های تشویقی، خودش نشانه مهمی نیست؟

به‌نظر می‌رسد شیوه‌های کنترل این فشار فزاینده اقتصادی باید از مسیر فعلی خود خارج شود. باید ایده‌هایی را پیگیری کرد که تا امروز در محاق مانده‌اند. باید راه را یا حداقل دست‌فرمان را با زاویه کوچکی عوض کرد. این نکته‌ای است که همه بخش‌های حاکمیت درک کرده‌اند، به‌جز گروه‌هایی که خود را تندرو و رادیکال می‌دانند و عقبه اجتماعی‌شان در محدوده کوچکی باقی مانده است. گروهی که نه‌تنها بر ناکارآمد بودن ایده‌های موردعلاقه‌شان اعتقادی ندارند، که به‌جد معتقدند علت ناکامی این بوده که آن ایده‌ها خوب اجرا نشده‌اند.

چه می‌شود کرد؟

۲ کنسرت آرش فولادوند در پاریس و خوانش اشعار مولانا با خوانندگانی از ایران و تاجیکستان، بهترین اتفاق فرهنگی ماه‌های گذشته است. آن‌قدر زیبا، آن‌قدر دلفریب که بر زبان نمی‌آید.

۳ فکر می‌کنید سالروز قتل دردناک و تاریخی امیرکبیر می‌تواند مناسب با چه برنامه و حرکتی باشد؟ مثلا روز ملی کارآمدی؟ همایش ملی سیاست‌ورزی شرافتمندانه؟ روزملی مبارزه با استعمار؟ همایش تکیه بر اراده ملی؟ روزمبارزه با توطئه‌های دربار؟

نه. هیچ‌کدام. این روز بهانه‌ای شده برای همایش ملی حمام. در ذیل پوستر هم ذکر شده به مناسبت روز قتل امیرکبیر در حمام فین...

دنده عقب
اشکان عقیلی‌پور

رفقا... خاطره‌ای که میخوام براتون تعریف کنم، پندی بزرگ در پشتش پنهانه که در انتها عرض می‌کنم. باشد که آن کسانی که باید، دریابند: جریان اینه که من کلا هیچوقت کت و شلوار بهم نیومده. آقایان معمولا در کت و شلوار جذاب‌تر میشن و ابهتی پیدا می‌کنن، ولی من از گونه نادری هستم که به دلایلی ناشناخته، حتی راه رفتنم هم در کت وشلوار عوض میشه و یادآور مرغ ماهیخوار هستم... این مشکل در سال‌های عبور از نوجوانی به جوانی، فاجعه‌ای بود مثال زدنی. در آن سال‌های شیرینِ بلوغ، رشد فیزیکیِ من در جهت طولی بود و در عرض، اتفاقی نمی‌افتاد. به قول معلم ورزشمون، مثل چنار رفته بودم بالا فقط.

خب، این فیزیک ناهمگون رو قاعدتا باید تا جایی که ممکنه با نوع پوشش، اصلاح کرد. مثلا شلوارهای گشاد و پیراهن‌هایی با خطوطِ افقی تا حدودی از عمق فاجعه می‌کاست. ولی حق بدید به دلیلِ این که قصد فعالیت در سیرک رو نداشتم، این فرمول در کت و شلوار جواب نمی‌داد. شما فکر کن شلوار گشاد، کتِ راه راهِ افقی... نمیشه دیگه...

در همون سال‌ها، با یک بار خرید، متوجه شدم که با توجه به قد و هیکلم، خریدِ کت و شلوارِ آماده برای همیشه منتفیه. بنابراین مزاحم یک اوستای خیاطی شدم بلکه بتونه معجزه‌ای بکنه:

– «استاد برای دوخت کت و شلوار مزاحمتون شدم...» / «برای خودتون؟» / «بله دیگه...» / «به به... به به... چه اندام رشیدی... چه قد و بالایی... ماشالا...»

اگر قصدش از گفتن این جملات، مسخره کردن نبود و در دلش قاه‌قاه نمی‌خندید، حداقل این رو مطمئنم که خیلی سرش خلوت بود و کلی بدهی داشت و به هر قیمتی که شده، می‌خواست سفارشِ من رو بگیره...

با وجودِ این که از قد وبالای خودم، خوب خبر داشتم، ولی آنچنان اوستای خیاط به‌به و چه‌چه کرد که خودم هم باورم شد فقط مثل چنار نرفتم بالا...

– «آنچنان کت و شلواری برات بدوزم که خودت کیف کنی...» / «لطف داری.» / «اصلا این قد، فقط باید کت و شلوار بره تنش...» / «هنر و لطف شماس.» / «اصلا به نظر من، شما از این به بعد، فقط تیپِ کلاسیک و مردونه بزن...» / «ایشالا... مزاحم میشم حالا... این یه دونه درست شه، ببینیم چی در میاد.» / «عالی میشه... از من بپرس دیگه... عالی... همین الان سه چهار دست برات آماده کنم؟ چند تا رنگ مختلف داشته باشی؟...»

آقا جوری روی مغز من کار کرد که اندام خود را همچون «دیوید بکهام» دیدم و سفارشِ دو دست کت و شلوار دادم. اصلا کاملا جریان علم ورزش و چنار فراموشم شده بود...

قرار بر این شد که هفته آینده برای پروِ اول مزاحمشون بشم. دو سه روز به موعدِ پرو مونده بود که از خیاطی زنگ زدن که نیاز به اندازه‌گیریِ مجدد هست؛ مثلِ آزمایشگاه‌هایی که با یک مورد عجیب و مشکوک در خونِ مریض برخورد می‌کنن و دوباره آزمایش می‌گیرن.

– «اوستا... کاغذ اندازه‌ها رو گم کرده بودین که گفتین دوباره بیام؟» همونجور که دوباره متر می‌زد گفت: «نه، شک کردم... آخه... ماشالا خیلی دستاتون درا... چیز... بلنده... گفتم شاید من حواسم نبوده...»

مقداری از محسناتِ دستِ بلند گفت و برای دو روز بعد، قرار پرو گذاشت.

دو روز بعد که جلوی آینه، کت رو تنم کردم، قیافه معلم ورزش اومد جلوی چشمام. خود خیاط هم که ظاهرا اعتقادی به حلال و حروم داشت، زبونش باز شد:

– «این حالا پروه فقط ها... بهتر هم میشه...» / «چیش بهتر میشه؟» / «اندازه‌هاش دیگه...» / «اندازه‌هاش که درسته ظاهرا...» / «آره ... ولی کلا بهتر میشه. حالا به نظرم شما همین یه دست رو ببر. دومی رو بعدا سفارش بده...» هیچی دیگه... هیچوقت قسمت نشد اون دومی رو سفارش بدم...

حالا قصدم از روایت این خاطره این بود که عرض کنم بعضی چیزها به بعضی ها نمیاد... اصرار بیهوده کردن، فقط آبروریزی داره... ما گفتیم.

قصه های گمشده - ۱۰۵ (این پاورقی روزهای فرد منتشر می‌شود)
آرش خوشخو

زندگی معمولی خانم ندیمه

اگر در ظهیرالدوله قدم بزنی اسم فروغ خواجه نوری روی سنگ یکی از قبرها ممکن است کنجکاوی‌ات را جلب کند. چرا؟ چون فروغ خواجه نوری نه هنرمند بود و نه سیاستمدار و نه سرمایه دار. اما او در ظهیرالدوله و در کنار بسیاری از بزرگان و نام آوران خاک شده است چون یکی از اعضای خاندان خواجه نوری است. اعقاب میرزا آقاخان نوری صدراعظم مشهور و نه چندان خوشنام دوره ناصری. خاندانی پر از نام‌های جنجالی. همین بس که در سال‌های پس از انقلاب سه نفر از اعضای این خاندان پرجمعیت اعدام شدند: عبدالله و علی محمد که دوتا ژنرال ارتش شاه بودند و محسن خواجه نوری که سناتور بود و دوره‌ای هم مدیر تامین اجتماعی. یکی دیگر از چهره‌های مشهور این خاندان ابراهیم خواجه نوری است. یک نویسنده و مترجم پرکار که در چهار دولت منصب معاونت نخست وزیر را برعهده داشته و تخصص خبررسانی و تبلیغات بوده است. ابراهیم خواجه نوری ۲۳ ساله بود که در سال ۱۳۰۲ مقاله جنجالی درباره لزوم کشف حجاب نوشت که موجب شد تا شش ماه به زندان محکوم شود اما رضاخان که نخست‌وزیر بود او را به شش ماه کار در زندان شهربانی گماشت. ابراهیم در سال ۱۳۷۱ در تهران درگذشت. در ۹۲ سالگی....

برگردیم به فروغ خواجه نوری. زنی که سرنوشتش این‌گونه بود که در شهریور ۱۳۵۶ و در یک بامداد مطبوع تابستانی در جاده‌ای در نزدیک سواحل مدیترانه و به عنوان یکی از سرنشینان یک رولزرویس لوکس با رگبار مسلسل گروهی تروریست و یا قاچاقچی بین‌المللی کشته شود. در سن ۵۷ سالگی. او هرگز چنین سرنوشتی را برای خود پیش‌بینی نمی‌کرد.

فروغ تک دختر اصلان خان خواجه نوری بود. مردی که مشهور است همسر خود را به خاطر عشق سوزانش به افتخارالسلطنه دختر اغواگر ناصرالدین شاه رها کرد و در یک باغ ییلاقی در شمال تهران در جمال آباد شمیران به یک زندگی پرتب و تاب با افتخارالسلطنه مشغول شد. روایت است که: «هرشب در باغ جمال‌آباد مجلس موسیقی و خوشگذرانی برپا بود و از نوازندگان و خوانندگان معروف عصر از جمله عارف قزوینی برای شرکت در آن مجلس دعوت می‌کردند.» عجیب آنکه عارف هم که همیشه دم از عشق شکست خورده دوران جوانی خود می‌زد به شدت عاشق افتخارالسلطنه شده

بود و چشم دیدن اصلان خان را نداشت! می‌گویند ترانه افتخار آفاق را عارف اصلا به خاطر افتخارالسلطنه سروده بود. خود این افتخارالسلطنه از آن چهره‌هایی است که حتما داستانش را خواهیم گفت. به هرحال همسر سابق اصلان خان هم از لج او رفت با یک بازاری متمول ازدواج کرد. خب عشق سوزان اصلان خان به تدریج سرد شد و ثروت هم برباد رفت و مرد را نادم و پشیمان برجای گذاشت. از طرفی همسر سابقش هم از شوهر بازاری خود طلاق گرفت و در نتیجه دوباره به سوی هم بازگشتند. روایت است که همسر اصلان خان از دوران ازدواج با شوهر بازاری خود دو فرزند هم باخود داشت که یکی از آن دو نفر همین فروغ بود. اصلان خان هم شاید در شرمندگی دوران عیش و عشرتش با افتخارالسلطنه، قبول کرد این دو بچه را تحت حضانت خود بگیرد و نام خواجه نوری را به آنها اعطا کند. یکی از این دو فرزند همین فروغ خواجه نوری بود. متولد ۱۲۹۹. خب این قسمت از زندگی قبلی فروغ خواجه نوری را پشت سر بگذاریم و به دوره بعدی برسیم. اینجا هم چیزی انتظار شما را نمی‌کشد. در واقع وقایع قبل از تولد او حتی شاید پرهیجان‌تر هم بوده. فروغ فقط به شکل اتفاقی به دوست و همدم اشرف پهلوی در دوره نوجوانی بدل می‌شود و تا دم مرگش نزدیک‌ترین دوست اشرف باقی می‌ماند. این را می‌دانیم که ازدواج اول او با آقایی به نام جزایری حاصلش دو فرزند است و بعد هم طلاق و ازدواج با دکتر علی اصغر همایونفر.

می‌بینید هرچقدر می‌خواهیم نکته‌ای از زندگی فروغ خواجه نوری پیدا کنیم به جایی نمی‌رسیم. ایشان ندیمه اشرف بود و از شغل و منصب و مزایایش هم راضی. تا این که در شهریور ۱۳۵۶ مهم‌ترین حادثه زندگی فروغ خواجه نوری رخ می‌دهد. مشکل اینجاست که تجربه او از این مهم‌ترین واقعه در کسری از ثانیه خلاصه می‌شود چرا که در دم کشته می‌شود. داستان از این قرار است: در ۲۲ شهریور ماه ۱۳۵۶ اشرف به همراه چهار همراهش از کازینوی مشهور شهر کن فرانسه به اسم بام بیچ بیرون آمدند. در ساعت ۳ صبح. همنشین‌های او در این مسیر فروغ خواجه نوری ندیمه و شریک قدیمی‌اش بودند و امیر اعتمادیان و نادر بیجارچی بیزینسمن‌های ۲۳ و ۳۸ساله و روبن گلسرخیان. آنها با رولزرویس مجللی که توسط کارگزاران اشرف اجاره شده بود در جاده ساحلی در حرکت بودند که با یک پژوی ۵۰۴ خودش را به آنها می‌رساند و جلوی آنها می‌پیچد و دو مرد مسلح از اتومبیل خارج می‌شوند و در گرگ و میش صبحگاهی به زنی که در صندلی عقب و در کنار نادر بیجارچی نشسته بود شلیک می‌کنند و او را در دم می‌کشند. خب در این سفر اشرف ترجیح داده بود در کنار روبن گلسرخیان در صندلی جلو بنشیند و فروغ خواجه نوری در صندلی عقب، جایی که معمولا اشرف می‌نشست و در نتیجه این جابه‌جایی او به جای اشرف کشته می‌شود. در این تیراندازی ۱۴ گلوله به سمت رولزرویس شلیک می‌شود و امیر اعتمادیان که رانندگی رولز رویس را برعهده داشت از ناحیه بازو مورد اصابت قرار می‌گیرد اما اشرف و روبن گلسرخیان و نادر بیجارچی آسیبی نمی‌بینند. اعتمادیان سعی می‌کند ضاربین را تعقیب کند اما پس از مسافتی تعقیب‌وگریز منصرف می‌شود. پلیس به صحنه جرم می‌آید و پژوی ضاربین را در چند کیلومتر آن‌سوتر پیدا می‌کند و متوجه می‌شود که روز قبل از یک بازرگان فرانسوی دزدیده شده است... همسر فروغ خواجه نوری هم در تهران بود و آنطور که خبرگزاری‌ها گزارش دادند بعد از این اتفاق «در حالی که دچار شوک قلبی شده بود» به پاریس پرواز کرد.

در تهران این ترور را با شائبه‌های سیاسی مطرح کردند اما شیوه عملیات و اینکه هیچ گروهی مسئولیت آن را برعهده نگرفت این ظن را تقویت می‌کند که ماجرا همان تسویه‌حساب رقبا و کارتل‌های موادمخدر با اشرف بوده است.

سایت‌نگار

خانم ایزدیار ما طرفدار شماییم اما دستمزد شما چقدر زیاد است!

تسنیم در خبری نوشت: برخی رسانه‌ها با انتشار ویدئویی از فریادهای یک خانم در فرودگاه مهرآباد مدعی شده‌اند که تذکر حجاب باعث عصبانیت او و درگیری در فرودگاه شده است.

با بررسی دوربین‌های مداربسته و همچنین اطلاعاتی که به دست آمده، می‌توان گفت ادعای رسانه‌های معاند در این خصوص کذب بوده است. ماجرا از این قرار است که خانمی که از مشکلات روحی رنج می‌برده، بدون دلیل شروع به فریاد در فرودگاه می‌کند و به سمت مردم حمله‌ور می‌شود و به افراد متعددی حاضر در فرودگاه توهین می‌کند. با بازداشت این خانم و حضور خانواده و ارائه اسناد پزشکی مشخص می‌شود فرد خاطی دچار مشکلات روانی شدید بوده است. افرادی که این خانم به آنها حمله کرده بود از شکایت منصرف شدند و وی ساعتی بعد آزاد شد. موضوع مهم اینکه فرد روحانی که یکی از افرادی است که این خانم به او توهین و حمله کرده، هیچ تذکر حجابی به وی نداده است و هیچ مواجهه‌ای نیز با این خانم رخ نداده و بدون دلیل به او حمله شده است. اما این روحانی با دیدن وضعیت روحی زن و داروها و گواهی پزشکی که حکایت از وضعیت روحی و روانی غیرعادی‌اش داشت، از شکایت صرف‌نظر کرد.

پایگاه مبلغ نوشت: از مرحوم شیخ عبدالنبی اراکی نقل شده که در اراک، شبی در مدرسه بودیم، زنی پشت در آمد و اظهار داشت: بی‌پناهم و جایی ندارم و نمی‌توانم در این وقت شب به جایی بروم. هوا هم سرد بود، لذا به ناچار گفتم: بیایید داخل. پس از ورود، گفتم: سفره‌ام آنجاست باز کنید و نان بخورید و در داخل حجره، کرسی هم داشتم، به او گفتم آن طرف بخوابید و من مطالعه دارم.

رفت، خورد و خوابید من هم مطالعه کردم، نان خوردم و در طرف دیگر کرسی خوابیدم. یک یا دو بار با فاصله، پای آن زن با پای من برخورد کرد، دیدم صلاح نیست زیر کرسی باشم، از جا برخاستم و بیرون حجره رفتم و تا صبح در هوای سرد در حیاط مدرسه ماندم و دور حیاط می‌گشتم تا اینکه صبح شد. از کارهای دیگر آن زن مثل نماز و... اطلاع ندارم. هوا که روشن شد، زن از اتاق بیرون آمد و رفت. علم تعبیر خواب من از ماجرای آن شب شروع شد.

برای ابن‌سیرین نیز چنین جریانی اتفاق افتاد و زنی از او مطالبه فحشا نمود و وی به ظاهر قبول نمود و برای تطهیر به دستشویی رفت و صورت ظاهر خود را با نجاست آلوده کرد و به این وسیله از آن مهلکه نجات پیدا کرده و خداوند علم تعبیر خواب را به وی عطا فرمود.

یکشنبه شب خبری در رسانه‌ها منتشر شد که علیرضا بیرانوند، گلر شماره یک تیم ملی و تراکتور در ورامین با چند هوادار درگیر شده و حتی کار به زد و خورد هم کشیده است. گویا بیرانوند که برای شرکت در مراسم اختتامیه یک دوره رقابت‌های فوتسال به ورامین سفر کرده بود، در راه بازگشت از این شهر، با حمله دسته جمعی هواداران خشمگین فوتبال مواجه شد و کار به درگیری فیزیکی کشید.

به گزارش خبرورزشی، این اتفاق در مسیر برگشت علیرضا به تهران رخ داد و البته با دخالت چند نفر خیلی سریع هم به پایان رسید. بعد از انتشار این خبر که به سرعت هم در فضای مجازی بازنشر داده شد، خیلی‌ها خواستند با بیرانوند تماس بگیرند تا از صحت ماجرا باخبر شوند. خود ما هم چند بار با علیرضا تماس گرفتیم ولی بیرانوند پاسخگو نبود و نه به پیام‌ها و نه تماس‌ها پاسخی نمی‌داد.

تلاش‌ها تا دیروز به نتیجه رسید و توانستیم برای دقایقی با بیرانوند صحبت کنیم. علیرضا که از تعطیلی تمرینات تیمش استفاده کرده و چند روزی راهی تهران شده تا در کنار خانواده اش باشد، با تکذیب خبر درگیری و نزاع خیابانی در ورامین گفت: نمی‌دانم منبع این اخبار کجاست و با چه هدفی منتشر می‌شود. شاید هدفشان این است من را به حاشیه ببرند.

او در مورد ماجرا چنین توضیح داد: من هیچ درگیری با کسی نداشتم و حالم هم کاملا خوب است. سرحال‌تر از همیشه در کنار خانواده‌ام هستم و استراحت می‌کنم. من به ورامین رفتم تا در یک مراسم شرکت کنم. همه چیز آنجا خوب بود و برخورد مردم هم مثل همیشه عالی بود. درگیری و برخورد فیزیکی وجود نداشت و من هم حالم خوب است. فعلا از تعطیلات نیم فصل استفاده می‌کنم و در کنار خانواده هستم.

بیشترین گردشگران خارجی در دوبی از کشورهای اروپای غربی هستند. ۲۰ درصد کل گردشگران خارجی دوبی معادل ۳،۲۹ میلیون نفر، از کشورهای اروپای غربی هستند.

بعد از آن به ترتیب این کشورها هستند:

۲- کشورهای جنوب آسیا: ۲،۸ میلیون نفر - ۱۷ درصد

۳- کشورهای شورای همکاری (کشورهای عربی جنوب خلیج فارس) : ۲،۵ میلیون نفر - معادل ۱۵ درصد

۴- روسیه و کشورهای اروپای شرقی : ۲،۳ میلیون نفر - ۱۴ درصد

دوبی بزرگترین شهر و پایتخت اقتصادی کشور امارات است.

پایتخت سیاسی کشور امارات، شهر ابوظبی است.

امارات ۱۰ میلیون نفر جمعیت دارد که یک میلیون نفر شهروند اماراتی و بقیه یعنی ۹ میلیون نفر، شهروندان خارجی مقیم هستند.

عباس عبدی، فعال سیاسی اصلاح‌طلب، در اعتماد در یادداشتی با عنوان «مسابقه در پیست یک بانده» استدلال‌های حامیان فیلترینگ را به بن‌بست رسیده می‌داند.

او در این زمینه نوشت: طرفداران وضع موجود و فیلترینگ به تکاپو افتاده‌اند، بلکه توجیهاتی برای دفاع از فیلترینگ بیابند، این کوشش آنان از یک جهت خوب است، زیرا واقعیت انگیزه‌های آنان را نشان می‌دهد و اینکه چرا دنبال فیلترینگ هستند؟ و چرا به بن‌بست کنونی رسیده‌اند؟

ابتدا متذکر شوم که به لحاظ شخصی ترجیح می‌دهم که ایران از حیث نظام رسانه‌ای به گونه‌ای باشد که مردم دنبال رسانه‌های فرامرزی نروند و رسانه‌های داخلی نیازهای مردم را تامین کنند. همچنین سکوهای اینترنتی نیز اگر داخلی باشند، از نظر من ترجیح دارند. ولی شرط این آرزو تامین نیازهای ارتباطی مردم است. پس مسئولیت وضع موجود به عهده مردم نیست، بلکه متوجه سیاستگذارانی است که یک رسانه عریض و طویل با ده‌ها هزار کارمند و ده‌ها شبکه و سرمایه بسیار بزرگی را به جایی رسانده‌اند که مردم برای تامین نیازهای خبری و تحلیلی خود دست به دامن شبکه‌های ماهواره‌ای فارسی‌زبان در خارج از کشور شوند. متاسفانه متهمان اصلی این وضع به ناحق خود را در مقام دادستان و مدعی‌العموم جا زده‌اند.

یکی از مهم‌ترین مسائل مربوط به فیلترینگ، همین جابه‌جایی قربانی و مجرم است که قربانی بدهکار شده است. یکی از طرفداران وضع موجود و فیلترینگ در شبکه‌های داخلی خودشان تحلیلی درباره فیلترینگ نوشته است که پاراگراف اول آن مشخص می‌کند که نگاه این افراد تا چه اندازه طلبکارانه و غیرمستدل است. او نوشته است که «اصلی‌ترین دلیلی که برای رفع فیلتر مطرح می‌شود، این است که خواست و اراده جامعه، همسو با این تصمیم است و جامعه می‌خواهد به شبکه‌های اجتماعی غربی، دسترسی داشته باشد.

از این‌رو استدلال می‌شود چنانچه حاکمیت در راستای رفع فیلتر حرکت نکند، سرمایه و بدنه اجتماعی‌اش را از دست می‌دهد و میان دولت و مردم، شکاف پدید می‌آید. بر این اساس، هر چند آشکار است که بسترها و سکوهای غربی به قواعد ما تن در نمی‌دهند، بلکه حتی لحظه‌های بحران سیاسی را می‌آفرینند و خاستگاه نهفته و ناپیدای تنش و تلاطم اجتماعی هستند، اما نگه‌داشت سرمایه اجتماعی، مهم‌تر است و به ناچار باید آنها را رها گذاشت. در واقع، حاکمیت میان دو امر متزاحم و متعارض، گرفتار شده است که گویا قابل جمع با یکدیگر نیستند و باید یکی از آن دو را انتخاب کند.»

اولین پرسش این است که چرا مردم به استفاده از سکوهای خارجی گرایش دارند؟ آیا مردم بیمار هستند؟ طبیعی است که کیفیت سکوهای مورد استفاده و نیز امنیت آن برای مردم بسیار مهم است. اگر از همان ۱۵-۱۰ سال پیش این امکان را فراهم می‌کردید که جوانان و کارآفرینان بتوانند چنین سکوهایی را با امنیت کامل و آزادی قانونی ایجاد کنند، به‌طور قطع یا نیازی به استفاده از سکوهای خارجی پیش نمی‌آمد یا اگر هم بود، قطعا ضعیف بود یا سیاست فیلترینگ موثر واقع می‌شد. سکوهای خارجی که نمی‌توانند بیایند زیر نظارت داخلی که انواع و اقسام خرده‌فرمایش‌ها در خصوص کاربران داشته باشند.

برای نمونه شبکه ایتا در اقدامی عجیب کانال روزنامه فرهیختگان که گرایش‌های اصولگرایانه دارد را در این پیام‌رسان محدود کرد. ایتا در توضیحی کوتاه اعلام کرده که «کانال شما به علت تخلف در نشر محتوا محدود شد. از انتشار هر محتوایی که طبق قوانین غیرمجاز محسوب می‌شود در سایر گروه‌ها و کانال‌های خود پرهیز فرمایید. در غیر این صورت علاوه بر حذف کانال یا گروه، از ادامه میزبانی شما در ایتا هم معذور خواهیم بود.» هنگامی که خودشان را هم تحمل نمی‌کنند چرا مردم باید به آنان اعتماد کنند؟

بهمن بهمنی، دانشیار دانشگاه علوم توان‌بخشی و سلامت اجتماعی با انتقاد از مسیر آسان گرفتن پروانه روانشناسی گفت: «ماه پیش رکورد گینس شکست و در عرض دو هفته نزدیک به دوازده هزار نفر پروانه روانشناسی گرفتند. من صد نفر از آن‌ها را می‌شناسم که نود نفر از آن‌ها صلاحیت کمک کردن به خودشان را هم ندارند. شما اینجور به کسی اجازه خلبانی می‌دهید؟ نه. آنجا چون پای جان خودتان در میان است چند ده آزمون سخت می‌گیرید تا به کسی اجازه پرواز بدهید. اما برای سلامت روان مردم و سلامت روان جامعه همینطور پروانه روانشناسی می‌دهید. این روانشناسانی که شما اینطور به آنها مجوز کار می‌دهید در یک اتاق در بسته به زندگی مردم نکبت می‌زنند. این حرف‌ها را هم وقتی به مسئولین مربوطه گفتم پاسخ دادند که به شما ربطی ندارد.»

سایت اصولگرای مشرق نیوز نوشت: هم‌میهن ارگان سیاسی اصلاح‌طلبان رادیکال در شماره دیروز خود به تفسیر مدح یکی از فعالان گروهک آمریکایی ملی‌مذهبی را تیتر اول خود کرده است.

هم‌میهن به بهانه مرگ رضا رئیس‌طوسی به تجلیل از عناصر این گروهک آمریکایی پرداخته که کمترین خیانت آن‌ها بزک غرب در رسانه‌های اصلاح‌طلب است، این روزنامه نوشته است:

رضا رئیس‌طوسی، عضو هیات علمی دانشکده حقوق و علوم سیاسی جمعه‌شب درگذشت. چندان نام آشنای فضای مطبوعاتی و سیاسی سال‌های اخیر نبود و در وهله اول دانشجویان آن به خبر مرگش واکنش نشان دادند و از چهره علمی بی‌پیرایه‌اش نوشتند؛ اما دسته دیگری نیز از شنیدن این خبر شوکه شده و به آن واکنش نشان دادند. فعالان سیاسی کهنه‌کاری که با شنیدن این خبر به یاد گذشته‌های دور به سال‌های مبارزه با رژیم پهلوی پرتاب شدند و رضا رئیس‌طوسی را در کنار چهره‌های برجسته سازمان مجاهدین خلق و اعضای اولیه آن در صف مبارزان می‌دیدند.

گروهک ملی‌مذهبی یکی از زایش‌های سیاسی مهدی بازرگان پس از تجزیه گروهک غیرقانونی نهضت آزادی است که بخش زیادی از اعضای آن در حال حاضر از کشور خارج شده‌اند، از جمله آن‌ها رضا علیجانی است که در بخش رسانه‌ای موساد (شبکه تروریستی اینترنشنال) فعال است. تقی رحمانی نیز این روزها به مدد جایزه نوبل همسر سابقش در پاریس به مبدا ذهنی خود یعنی منافقین نزدیک شده است، مرتضی کاظمیان دیگر عضو این گروهک است که در فضای مجازی خواهان حمله نظامی آمریکا به ایران است! اعضا گروهک ملی‌مذهبی اغلب سمپات گروهک تروریستی منافقین بوده و در جلسات محفلی و خصوصی درباره ارتباط عاطفی با سرکرده فرقه سخن گفته‌اند.

این گروهک در حالی خود را ملی و مذهبی می‌نامد که برخی اعضای آن به صورت علنی در فرانسه و آلمان شراب‌خواری کرده و تصاویر آن را در فضای مجازی پخش کرده بودند!

محمد امین حسام، از برنامه سازان تلویزیون در حساب اینستاگرامش با انتشار تصویری نوشت:

حسن فتحی دارد برای نمایش خانگی یک سریال به نام ازازیل می‌سازد. از بد ماجرا صفحه دستمزد بازیگران سریال به بیرون درز می‌کند:

آقای محسن تنابنده برای ۱۱۰ جلسه که در بهترین حالت ۶۰ روزه جمع می‌شود ماهی ۲ میلیارد و ۸۰۰ میلیون دریافت می‌کند.

خانم پریناز ایزدیار برای همین تعداد روز ماهی ۱ میلیارد و ششصد میلیون حق الزحمه می‌گیرد.

آقایان بهرام رادان ۳میلیارد، محمد بحرانی ۱ میلیارد و ۵۰۰، بابک حمیدیان ۱میلیارد و دویست میلیون تومان فیکس!

این قشر هنربند چه گلی سر مملکت زدن که معاف از مالیات شدن؟!

بعد کارگر و کارمند حقوق بگیر، قبل از اینکه حقوق رو دریافت کنن، مالیاتشون کسر میشه!!!

داشبورد

فروش اقساطی ایران‌خودرو تکذیب شد

شرکت لیزینگ ایران‌خودرو اعلام کرد تاکنون هیچ‌گونه برنامه‌ای برای فروش اقساطی خودرو اعلام نکرده است.به گزارش ایران‌خودرو، پیرو انتشار خبری در فضای مجازی در خصوص آغاز فروش اقساطی محصولات ایران‌خودرو توسط شرکت لیزینگ ایران‌خودرو، این خبر تکذیب می‌شود. شرکت لیزینگ ایران‌خودرو تاکید کرده، تاکنون هیچ‌گونه برنامه‌ای برای فروش اقساطی خودرو اعلام نکرده و تمامی اخبار و اطلاعات مربوط به طرح‌های فروش این شرکت تنها از طریق وب‌سایت رسمی این شرکت به نشانی www.likco.ir و منابع معتبر اطلاع‌رسانی از جمله پایگاه اطلاع‌رسانی گروه صنعتی ایران‌خودرو به نشانی www.ikcopress.ir می‌شود.از شهروندان درخواست می‌شود برای جلوگیری از هرگونه سوءاستفاده، به اخبار منتشر شده از منابع غیررسمی توجه نکرده و اطلاعات را از کانال‌های رسمی شرکت لیزینگ ایران‌خودرو پیگیری کنند.

دنده معکوس

ونوسیا D۶۰EV پلاس؛ خودروی برقی با قدرت هیجان‌انگیز و طراحی جذاب وارد ایران شد

مکث موتور به تازگی خودروی ونوسیا D۶۰EV پلاس را وارد بازار ایران کرده است. این خودروی برقی که ویژگی‌های فنی جذابی دارد، می‌تواند گزینه‌ای بسیار مناسب برای علاقه‌مندان به خودروهای الکتریکی باشد.
از نظر فنی، ونوسیا D۶۰EV پلاس مجهز به یک موتور الکتریکی ۱۵۰ کیلوواتی است که معادل ۲۰۰ اسب بخار قدرت دارد. این موتور، شتاب صفر تا صد خودرو را در حدود ۸/۵ ثانیه قرار می‌دهد که برای یک خودروی برقی عملکرد خوبی به شمار می‌آید. باتری لیتیوم-یونی ۷۴/۹ کیلووات‌ساعت آن، امکان پیمایش حدود ۴۵۰ کیلومتر با یک بار شارژ را فراهم می‌آورد.
طراحی این خودرو نیز از جذابیت خاصی برخوردار است. با خطوط نرم و مدرن، جلوپنجره بزرگ و چراغ‌های LED هوشمند، D۶۰EV پلاس ظاهر اسپرت و شیک خود را به نمایش می‌گذارد. فضای داخلی این خودرو نیز با استفاده از مواد باکیفیت و تکنولوژی‌های روز، راحتی و لوکسی را برای سرنشینان به ارمغان می‌آورد.
در سطح جهانی، قیمت این مدل حدود ۳۰ هزار دلار است، اما برای بازار ایران باید منتظر قیمت‌گذاری این خودرو توسط مکث‌موتور باشیم.
این خودرو با ویژگی‌های فنی، طراحی جذاب و قیمت مناسب، گزینه‌ای بسیار مناسب برای کسانی است که به دنبال یک خودروی برقی با عملکرد خوب هستند.

نیش‌ترمز

رکود تورمی در بازار خودرو؛ افزایش قیمت‌ها و کاهش تقاضا

بازار خودروی ایران در تاریخ ۱۷ دی ۱۴۰۳ همچنان با رکود تورمی دست‌وپنجه نرم می‌کند. افزایش نرخ ارز، سیاست‌های اقتصادی متغیر و کاهش قدرت خرید مردم از مهم‌ترین عواملی هستند که بازار را در حالت رکود نگه داشته‌اند. به‌رغم تلاش خودروسازان داخلی برای افزایش تولید و عرضه، قیمت خودروها همچنان رو به افزایش است و تقاضا، به خصوص در خودروهای نو، کاهش محسوسی پیدا کرده.یکی از دلایل اصلی این شرایط، نبود مشوق‌های مالی همچون وام‌های با بهره مناسب یا طرح‌های فروش قسطی است که می‌توانستند قدرت خرید مصرف‌کنندگان را افزایش دهند. همچنین، خودروهای داخلی که به عنوان گزینه‌های اقتصادی در بازار شناخته می‌شوند، به دلیل افزایش هزینه تولید و رشد قیمت مواد اولیه، در بازه‌های قیمتی بالاتر از حد انتظار عرضه می‌شوند.

قیمت برخی خودروهای داخلی در بازار ایران‌خودرو

سمند LX: حدود ۵۹۰ میلیون تومان
پژو ۲۰۶ تیپ ۲: حدود ۵۷۵ میلیون تومان
دنا پلاس توربو اتوماتیک: حدود ۸۸۵ میلیون تومان

سایپا

پراید ۱۳۱ (کارکرده): حدود ۳۷۰ میلیون تومان
تیبا صندوقدار: حدود ۴۲۰ میلیون تومان
شاهین: حدود ۶۸۰ میلیون تومان

با توجه به این قیمت‌ها، خودروهای کارکرده به دلیل قیمت‌های پایین‌تر، توجه خریداران بیشتری را به خود جلب کرده‌اند. در این میان، خودروهای خارجی همچنان برای بسیاری از خریداران دست‌نیافتنی هستند، زیرا قیمت آنها با نرخ ارز و تعرفه‌های واردات بسیار افزایش یافته است.در نهایت، برای بهبود این شرایط، باید سیاست‌های حمایتی مناسب از سوی دولت و خودروسازان اجرایی شود تا بازار از حالت رکود خارج شود و قیمت‌ها به تعادل برسند.

ایران‌خودرو؛ وعده‌های جدید یا تغییرات واقعی؟

هایما S۷ پرو؛ تکامل فنی و رکود در طراحی و کابین

متین شیری | ایران‌خودرو مدت‌هاست که برای بقای خود دست به هر کاری می‌زند؛ از واردات خودرو، مونتاژ خودرو، صادرات خودرو و تولید لوازم یدکی خودرو گرفته تا برگزاری لاتاری، حمایت از افزایش جمعیت و جوانی جمعیت کشور و همچنین فداکاری و اعطای نوبت و شانس بیشتر در قرعه‌کشی به دارندگان خودروهای فرسوده برای پاکسازی هوای تهران.
گویا بند ایران‌خودرو را مدت‌هاست که آب برده؛ چراکه با وجود تمام این کارها، هر سال این شرکت و تمام دستگاه‌های مرتبط با آن کمک بزرگی به رشد عدد و میزان زیان انباشته خود می‌کنند، حال در این میان ایران‌خودرو اقدام به اعلام قیمت پایه هایما اس ۷ پرو کرد و قیمت پایه این محصول را یک میلیارد و ۱۱۴ میلیون و ۷۲۹ هزار و ۷۳۳ تومان اعلام کرد که با توجه به هزینه‌های جانبی می‌توان گفت احتمالا هزینه نهایی این خودرو چیزی در حدود یک میلیارد و ۳۸۴ میلیون تومان خواهد بود.
اما این کار ایران‌خودروهایی کاملا با صحبت‌های علیمردان عظیمی، مدیرعامل این شرکت در رونمایی در تناقض بود. وی در این مراسم گفته بود: «درحال حاضر بازاری در صنعت خودرو کشور وجود دارد که میان بیش از ۶۰ خودروسازی که مجوز دارند، تقسیم شده است اما برخی از این خودروسازان صرفا برای کشور ارزبری دارند و خودروی مونتاژی تولید می‌کنند. البته بودن آن‌ها خوب است و ما موافق حضورشان هستیم اما در تحریم اگر کمی شرایط سخت‌تر شود از طریق این شرکت‌ها نمی‌توان به تولید ادامه داد. چراکه کشور باید روی پای خود بایستد.»
حال باید از این مسئول ایران‌خودرو پرسید، با توجه به میزان تولید هایماهایی که شما تا به امروز داشته‌اید و خواهید داشت یا همچنین اگر بخواهیم صریح‌تر بگوییم اگر از فردا هیچ قطعه‌ای از محصولات عادی شما نظیر پژو ۲۰۷ یا دناپلاس وارد کشور نشود، شما توانایی تولید محصولات خود بدون واردات را دارید؟ چراکه هر از چندگاهی اخبار دپو و انباشت خودروهای نیمه‌تمام که تنها یک قطعه آنها وارد نشده یا نیاز به دستور ویژه مقامات برای ترخیص از گمرک دارند را از رسانه‌های ملی می‌توان شنید. بر هیچ‌کس پوشیده نیست که بیشترین امکانات و اختیارات همیشه در اختیار شما و رقیب و رفیق دیرینه‌تان در سوی دیگر جاده مخصوص بوده، پس هر انتقاد، مشکل، گره یا زخمی در این صنعت بی‌جان خودرو باشد مقصر و متهم اولش شما دو شرکت هستید و در نتیجه باید گفت میزان ارزبری شما از هر شرکتی بیشتر بوده، پس بهتر است به‌جای انتقاد از خرده‌پاهای صنعت، یک جوالدوز به خود بزنید و دست از اقدامات متناقض و متعارض خود بردارید.
هایما S۷، کراس‌اووری که اولین‌بار در سال ۱۳۹۴ توسط ایران‌خودرو با پیشرانه ۲ لیتری تنفس طبیعی به بازار عرضه شد، اکنون پس از گذشت نزدیک به یک دهه، برای دومین بار ارتقا یافته و با نام S۷ پرو روانه بازار شده که در ادامه به بررسی این خودرو پرداخته‌ایم:

پیشرانه و عملکرد فنی

یکی از مهم‌ترین تغییرات در S۷ پرو، استفاده از پیشرانه ۱/۵ لیتری توربوشارژ با فناوری پاشش مستقیم سوخت (GDI) است. این موتور که با کد JL۴۷۳ZQD شناخته می‌شود، قدرت ۱۷۵ اسب بخار و گشتاور ۲۸۰ نیوتن‌متر را ارائه می‌دهد. این ویژگی‌ها، با افزایش ۱۰ درصدی توان و ۱۸ درصدی گشتاور نسبت به نسخه قبلی، بهبود عملکرد و کاهش ۷ درصدی مصرف سوخت را برای این خودرو به ارمغان آورده است.
این پیشرانه به یک گیربکس ۶ سرعته اتوماتیک (۶AT) متصل شده که سازگاری بالایی با شرایط محیطی و جاده‌ای ایران دارد. سیستم انتقال قدرت دیفرانسیل جلو (FWD) در کنار مصرف سوخت ترکیبی حدود ۷/۸ لیتر در هر ۱۰۰ کیلومتر، این خودرو را به گزینه‌ای مناسب برای استفاده روزمره و سفرهای طولانی تبدیل کرده است.

سیستم تعلیق و ایمنی

هایما S۷ پرو از سیستم تعلیق مک‌فرسون در جلو و چنداتصالی (Multi-link) در عقب بهره می‌برد. این ترکیب، علاوه بر سواری نرم، پایداری مناسبی در جاده‌های پر پیچ‌وخم فراهم می‌کند. ترمزهای دیسکی خنک‌شونده در جلو و دیسکی معمولی در عقب، به همراه کالیپرهای قرمز رنگ، عملکرد ترمزگیری این خودرو را ارتقا داده‌اند.
در بخش ایمنی، این خودرو مجهز به امکاناتی نظیر ترمز پارک برقی (EPB)، سیستم اتوهلد، کنترل پایداری الکترونیکی (ESC)، سیستم کمکی حرکت در سربالایی (HAC) و سیستم کنترل سرعت در سرازیری (HDA) است.

بررسی طراحی و ابعاد هایما S۷ پرو؛ مقاوم در برابر تغییرات عمده

هایما S۷ پرو با ابعادی شامل طول ۴/۵۳۰ میلی‌متر، عرض ۱/۸۳۰ میلی‌متر و ارتفاع ۱/۷۰۵ میلی‌متر، در رده کراس‌اوورهای خانوادگی قرار می‌گیرد. فاصله محوری ۲/۶۱۰ میلی‌متری، فضای کافی برای سرنشینان فراهم کرده و وزن خالص ۱/۵۴۰ کیلوگرمی آن نشان‌دهنده جایگاه میان‌وزن در کلاس شاسی‌بلندها است.
طراحی ظاهری هایما S۷ پرو طی سال‌های عرضه در بازار ایران، تغییر چندانی به خود ندیده و همچنان فرمی ساده اما کارآمد دارد. در نسخه جدید، تنها مواردی همچون کالیپرهای ترمز قرمز رنگ و نشان PRO S۷ روی درِ صندوق عقب به‌عنوان تغییرات جدید به چشم می‌آید. این به‌روزرسانی‌های جزئی شاید برای حفظ حس تازگی کافی نباشند اما هویت کلی خودرو را دست‌نخورده نگه داشته‌اند.
در بخش داخلی، طراحی آشنای مدل‌های قبلی همچنان به چشم می‌خورد و تغییرات قابل‌توجهی مشاهده نمی‌شود. تنها افزوده شدن پارچه مخمل به مرکز صندلی‌ها به‌عنوان تغییر جدید یاد می‌شود. امکانات رفاهی نظیر نمایشگر لمسی ۸ اینچی، گرمکن صندلی‌های جلو و صندلی‌های برقی همچنان وجود دارند.

نقد سیاست‌ها و عملکرد ایران‌خودرو در ارائه هایما S۷ پرو

۱. هایما S۷ پرو: به‌روزرسانی‌های مثبت اما نه کافی
هایما S۷ پرو با وجود بهبودهایی نظیر کالیپرهای ترمز قرمز، نشان PRO S۷ و برخی تغییرات داخلی، همچنان از لحاظ طراحی و مشخصات فنی کاملاً به استانداردهای روز دنیا نزدیک نیست. این به‌روزرسانی‌ها هرچند برای مخاطبان عادی جذاب است، اما تغییرات بنیادی و قابل‌توجهی که بتواند جایگاه این خودرو را بهبود چشم‌گیری دهد، مشاهده نمی‌شود.
۲. لازم بود، دیر بود، کم بود
یکی از نقاط ضعف ایران‌خودرو این است که این بهبودها تنها محدود به برخی محصولات جدید مانند هایما S۷ پرو شده است. اگر این نگاه جامع‌تر و از سال‌های گذشته روی تمامی محصولات اعمال می‌شد، امروز شاهد تولید خودروهای اقتصادی‌تر و مطابق با نیازهای روز بودیم. اما در شرایط فعلی، خودروهایی با موتورهای قدیمی و پرمصرف همچنان در خط تولید باقی مانده‌اند.
۳. عملکرد کلی ایران‌خودرو: نمایش یا تحول واقعی؟
اگرچه ایران‌خودرو با نمایش محصولاتی چون ری‌را و وعده‌های مکرر برای کاهش وابستگی به واردات، سعی در جلب اعتماد عمومی دارد، اما عملکرد واقعی این شرکت همچنان زیر سایه انتقادات باقی مانده است. تاکنون هیچ اقدام اساسی و ساختارشکنی که بتواند حتی بخشی از زیان‌های انباشته این شرکت را جبران کند، دیده نشده است. به نظر می‌رسد اقدامات اخیر بیشتر جنبه تبلیغاتی دارند تا یک تحول واقعی و دلگرم‌کننده.
در نهایت، ایران‌خودرو برای بازسازی وجهه خود و ایجاد اطمینان در میان مخاطبان، نیازمند سیاست‌های عملی، طراحی‌های نوین و تولید خودروهایی با استانداردهای جهانی است؛ چیزی که تاکنون تنها در حد وعده باقی مانده است.

گاراژ

تویوتا کمری ۲۰۰۱ در اوج سادگی و ماندگاری

درخششی به رنگ بژ؛ کاملاً مطابق انتظار

نسل چهارم تویوتا کمری بین سال‌های ۱۹۹۷ تا ۲۰۰۱ تولید شد و در سال معرفی خود، این خودرو به لیست ۱۰ خودروی برتر Car and Driver راه یافت و به پرفروش‌ترین خودروی ایالات متحده تبدیل شد. با تنها ۴۴ هزار مایل کارکرد و سرویس‌های اخیر، این مدل LE V-۶ سال ۲۰۰۱ احتمالاً تا دهه‌ها دوام خواهد آورد. اگر این روزها پیدا کردن خودروهای ساده و بادوام سخت به نظر می‌رسد، شاید زمان آن رسیده که نگاهی به گذشته بیندازیم. به جرأت می‌توان گفت دوره Y۲K قبل از فراگیر شدن نمایشگرهای لمسی، سیستم‌های پیشرفته کمک‌راننده و پیشرانه‌های پیچیده هیبریدی دوره‌ای از سادگی و قابلیت اطمینان بی‌نظیر بود و در آن زمان، استاندارد طلایی این ویژگی‌ها تویوتا کمری بود.

استاندارد بژ؟

کمری مانند ردای نامرئی هری پاتر بود. اما مدل نسل چهارم (XV۲۰ برای آشنایان حرفه‌ای) اوج تلاش بی‌وقفه مهندسان تویوتا برای تولید ماشینی بود که تا پایان عمر دنیا، یا حداقل تا پالایش آخرین گالن بنزین کار کند. این مدل LE V-۶ سال ۲۰۰۱ با کارکرد پایین، اکنون در وب‌سایت Bring a Trailer (که مانند Car and Driver بخشی از Hearst Autos است) به حراج گذاشته شده است. بله، این خودرو کاملاً بژ است: بژ کاشمیر با روکش پارچه‌ای بلوطی. با پیشرانه ۳ لیتری V-۶ و گیربکس اتوماتیک چهار سرعته، این موتور که زمانی آن را یکی از نرم‌ترین پیشرانه‌های جهان نامیدیم، ۱۹۴ اسب بخار قدرت و ۲۰۸ پوند-فوت گشتاور تولید می‌کند.

امکانات داخلی خودرو

امکانات داخلی شامل سیستم تهویه مطبوع، صندلی راننده برقی، کروز کنترل، پخش کاست و CD است. همچنین، سرویس‌های متعددی اخیراً روی خودرو انجام شده که از جمله آن‌ها تعویض تسمه تایم و لوازم جانبی مرتبط است. در حالی که بدنه خودرو بسیار مرتب و تقریباً عاری از خط و خش‌های رایج خودروهای این دوره است، این یک خودروی فیزیکی ساده و معمولی است. راحت، سریع، نرم، اما درست مانند یک F۱۱۷ نایت‌هاوک، بدون جلب توجه. بدون رزرو قیمتی برای این حراج، ممکن است این خودرو به بهترین معامله هفته تبدیل شود. کمری‌ای که تویوتا در بهترین فرم خود تولید کرده است. بدون توجه به اینکه چقدر سخت رانندگی می‌کنید، احتمالاً هیچ‌کس دوباره به شما نگاه نخواهد کرد. چرا؟ چون شنل نامرئی بژ خود را فعال کرده‌اید.

خودروسازان خصوصی قربانی بحران قطعه

کمبود قطعات؛ چالش بزرگ برای بخش خصوصی، نه بهانه

صنعت خودروسازی کشور در سال‌های اخیر تحت فشارهای متعدد داخلی و خارجی قرار گرفته است اما در این میان، خودروسازان خصوصی بیش از همه آسیب دیده‌اند. برخلاف تصور عمومی که کمبود قطعه را بهانه‌ای برای ضعف در تولید می‌داند، این شرکت‌ها با واقعی‌ترین و سنگین‌ترین چالش‌های ممکن دست‌وپنجه نرم می‌کنند. از تحریم‌ها گرفته تا رقابت نابرابر و مشکلات تأمین مواد اولیه، هر یک به تنهایی برای مختل کردن یک کسب‌وکار کافی است اما خودروسازان خصوصی همچنان برای بقا می‌جنگند.

تحریم‌ها و محدودیت‌های واردات

یکی از اصلی‌ترین عوامل کمبود قطعات در صنعت خودروسازی، تحریم‌ها و محدودیت‌های ارزی است. خودروسازان خصوصی که وابستگی بیشتری به تأمین‌کنندگان بین‌المللی دارند، از این مسئله به‌شدت آسیب دیده‌اند. این شرکت‌ها برخلاف رقبای دولتی، دسترسی به منابع مالی دولتی یا امتیازات ویژه ندارند و باید برای تأمین قطعات خود از بازارهای خارجی، مسیر پرپیچ‌وخم‌تری را طی کنند.
افزون بر این، نوسانات نرخ ارز و پیچیدگی فرآیند تخصیص آن، چالشی مضاعف برای خودروسازان خصوصی ایجاد کرده است. بسیاری از این شرکت‌ها به دلیل کمبود ارز نیمایی مجبور به خرید قطعات با ارز آزاد هستند که این موضوع هزینه تولید را به شکل قابل‌توجهی افزایش می‌دهد.

رقابت نابرابر با غول‌های دولتی

خودروسازان خصوصی علاوه بر مشکلات تحریم، با رقبای بزرگی در داخل کشور مواجه هستند که از حمایت‌های دولتی گسترده‌ای برخوردارند. این رقابت نابرابر، فضای تنفس را برای شرکت‌های خصوصی محدود کرده است. شرکت‌های دولتی با تکیه بر منابع عمومی و تخصیص ارز دولتی، نه‌تنها فشار کمتری را متحمل می‌شوند، بلکه بخش قابل‌توجهی از بازار را نیز در اختیار دارند. این در حالی است که شرکت‌های خصوصی به دلیل توان مالی محدودتر و دسترسی کمتر به تسهیلات، نمی‌توانند همان سطح از تولید و بازاریابی را ارائه دهند. با این حال، همین خودروسازان خصوصی در سال‌های اخیر نوآوری‌های قابل‌توجهی در طراحی و تولید خودرو داشته‌اند و توانسته‌اند سهمی از بازار را به خود اختصاص دهند.

حمایت از تولید داخلی، اما چگونه؟

یکی از انتقادات مطرح‌شده این است که چرا خودروسازان خصوصی کمتر به تولید داخلی قطعات متکی هستند. در پاسخ به این نقد، باید به محدودیت‌های تولیدکنندگان قطعه در داخل کشور اشاره کرد. بسیاری از قطعات پیشرفته موردنیاز خودروها، به‌ویژه در بخش فناوری و الکترونیک، هنوز در داخل کشور تولید نمی‌شوند یا کیفیت مناسبی ندارند.شرکت‌های خصوصی بارها اعلام کرده‌اند که حاضر به همکاری با تولیدکنندگان داخلی قطعه هستند، اما این همکاری نیازمند سرمایه‌گذاری کلان و تضمین کیفیت است؛ موضوعی که در شرایط فعلی، با توجه به هزینه‌های تولید و نرخ تورم، برای این شرکت‌ها بسیار دشوار است.

تلاش برای بقا در شرایط سخت

با وجود همه این مشکلات، خودروسازان خصوصی به‌جای دست کشیدن از تولید، در تلاش‌اند تا با استفاده از روش‌های خلاقانه، تولید خود را ادامه دهند. این شرکت‌ها با کاهش هزینه‌ها، بهبود بهره‌وری و افزایش تعامل با شرکای بین‌المللی، توانسته‌اند از توقف کامل تولید جلوگیری کنند.
آنها همچنین در سال‌های اخیر به تولید مدل‌های جدیدتر و رقابتی‌تر روی آورده‌اند تا بتوانند سهم بیشتری از بازار داخلی و حتی خارجی به دست آورند. این تلاش‌ها نشان می‌دهد که خودروسازان خصوصی، نه تنها بهانه‌ای برای کمبود قطعات ندارند، بلکه در شرایط دشوار فعلی، بیش از همیشه به حمایت نیاز دارند.

لزوم بازنگری در سیاست‌ها

در شرایطی که تحریم‌ها همچنان ادامه دارد و بازار خودرو با مشکلات متعددی روبه‌رو است، ضروری است که سیاست‌گذاران نگاه ویژه‌ای به حمایت از خودروسازان خصوصی داشته باشند. تخصیص تسهیلات مالی، کاهش بروکراسی در فرآیند واردات و تسهیل دسترسی به منابع ارزی می‌تواند به این شرکت‌ها کمک کند تا نقش مؤثرتری در صنعت خودرو ایفا کنند.حمایت از خودروسازان خصوصی، در نهایت به نفع مصرف‌کننده است، چراکه افزایش رقابت در بازار، موجب بهبود کیفیت و کاهش قیمت‌ها خواهد شد. در این میان، نباید از تلاش‌های این شرکت‌ها برای بقا و توسعه در شرایط سخت غافل شد. خودروسازان خصوصی، قربانی واقعی کمبود قطعات هستند، نه عامل آن.

چهار چرخ

مینی کانتریمن SE ALL۴ مدل ۲۰۲۵: آغاز عصر جدید با طراحی الکتریکی

مینی کانتریمن SE ALL۴ مدل ۲۰۲۵، اولین شاسی‌بلند الکتریکی این برند مشهور انگلیسی است که تغییرات بزرگی را به‌همراه آورده است. با دو موتور الکتریکی که در هر محور قرار گرفته‌اند، این خودرو ترکیبی از ۳۰۸ اسب‌بخار قدرت و ۳۶۴ پوند فوت گشتاور را ارائه می‌دهد. باتری ۶۶،۴۵ کیلووات‌ساعتی آن با یک شارژ کامل، محدوده حرکتی ۲۱۲ مایل را طبق استاندارد EPA فراهم می‌کند. البته، اگر خودرو با چرخ‌های ۱۹ اینچی تجهیز شود، این عدد به ۲۰۴ مایل کاهش می‌یابد.
در مقایسه با رقبا، مثل ولوو Recharge XC۴۰ و جنسیس GV۶۰ که محدوده حرکتی بیشتری دارند، قیمت پایه ۴۶،۱۹۵ دلار کانتریمن SE ALL۴ نقطه قوت اصلی آن است. این خودرو حدود ۷ هزار دلار ارزان‌تر از نسخه‌های تک‌موتوره این دو رقیب و نزدیک به ۱۰ هزار دلار مقرون‌به‌صرفه‌تر از نسخه‌های AWD آن‌ها است. این ویژگی قیمت‌گذاری باعث می‌شود که کانتریمن SE ALL۴ انتخابی جذاب برای کسانی باشد که به دنبال یک شاسی‌بلند الکتریکی اقتصادی با عملکرد خوب هستند.
در جاده‌های پیچ‌درپیچ اسپارتانبورگ، کانتریمن SE ALL۴ عملکرد خوبی از خود نشان داد. شتاب‌دهی آن به‌ویژه در مسیرهای مستقیم بسیار لذت‌بخش است. سیستم تعلیق آن در حفظ تعادل بدنه در پیچ‌ها عملکرد عالی دارد و وزن باتری که به مرکز ثقل پایین‌تر کمک می‌کند، تجربه رانندگی را حتی در پیچ‌های تند هم دلپذیر می‌سازد. با این حال، استفاده از لاستیک‌های کم‌غلتش باعث کاهش عملکرد در پیچ‌های میانه‌ای می‌شود. قابلیت هندلینگ آن هنوز همان جذابیت و لذت رانندگی‌ای که مینی همیشه به آن شهرت داشته را حفظ کرده است.
داخل کابین، مینی طراحی مینیمالیستی و شیک خود را حفظ کرده است. درها با پارچه‌های باکیفیت پوشانده شده‌اند و صفحه نمایش دایره‌ای شکل در مرکز کنسول قرار دارد. فضای داخلی با عدم استفاده از دکمه‌های فیزیکی و تعویض اهرم دنده با یک کلید کشویی، حس مدرن و راحتی را به‌خوبی منتقل می‌کند. فضای سر و پا برای سرنشینان کاملاً مناسب است و طراحی کف مسطح فضای بیشتری برای پاها فراهم کرده . این تغییرات طراحی باعث می‌شود که فضای داخلی نسبت به گذشته بزرگ‌تر و راحت‌تر باشد، با حفظ ویژگی‌های جذاب مینی.

بی‌ستون

تجربیات کارجویی که هیچ‌کس حاضر به استخدامش نشد

آبان فرزیان | وقتی وارد حرفه روزنامه‌نگاری شـدم که آدم‌ها با عشق راهشان را انتخاب می‌کردند. دقیقا خاطرم هست که به خاطر عشق و علاقه‌ام مجبور شدم تا مدت‌ها با حقوق بی‌نهایت کم، سر کنم. اما خدا جای حق نشسته و خودش بهتر می‌داند کجای کار باید دست آدم را بگیرد. وقتی بساط کرونا در حال جمع شدن بود، با خودم گفتم تو هرگز در هیچ مصاحبه شغلی شرکت نکرده‌ای و اگر روزی، روزگاری دوره روزنامه‌نگاری به پایان برسد رسما بدبخت می‌شوی. پس دست به‌کار شـدم و رزومه‌ام را برای چند کارفرما ارسـال کردم. تمام درخواست‌هایم بلااستثنا رد شدند. افتادم روی دور لجبازی، سایت کاریابی را باز کردم و رزومه‌ام را به هرجایی که نیاز به اسـتخدام نیرو داشت، فرستادم. به‌کلی مصاحبه شغلی دعوت شدم. با آدم‌هایی ملاقات کردم که اسمشـان HR بود و با اینکه هیچ‌کس حاضر نشـد مرا برای شـغلی که نیازمند نیروی کار بود استخدام کند، تجربه‌های پرشـماری کسب کردم. قصد دارم امروز آنها را با شما در میان بگذارم.

کارهایی که باید در مصاحبه کاری انجام دهید

زودتر در محل مصاحبه حاضر شوید؛ تنها کمی زودتر. مثلا اگر نیم‌ساعت پیش از زمان مصاحبه در محل حاضر شوید، می‌توانید با فضای موجود در شرکت آشنا شده و از محیط اطلاعات بیشتری به‌دست بیاورید. همچنین سپری کردن این مدت زمان در محیط شرکت باعث خواهد شد استرس اولیه برطرف شـده و با آرامش خاطر بیشتری مصاحبه شـغلی را انجام دهید. در این مدت سخن گفتن با یکی از کارمندان شرکت می‌تواند مفید باشد.

موفقیت خود را حتمی بدانید. طوری در محل قرار حاضر شـوید انگار از قبل می‌دانسـتید در آن موفق شده‌اید و اکنون در آنجا مشغول به کار هسـتید. هنگامی که وارد اتاق مصاحبه می‌شوید، صاف ایستادن را فراموش نکنید. شـانه‌های خود را عقب بدهید، متـوازن و بااطمینان راه بروید. دسـت‌ها را کنار بدن قرار دهید طوری که به نظر بیاید راحت هسـتید و البته حتما لبخند به لب داشـته باشید.

برای اغلب افراد به‌خصوص افراد خجالتی، خیره شدن به چشم دیگران عملی دشوار اسـت و به همین خاطر آنها معمولا در مصاحبه شـغلی اسـترس دارند؛ اگر شغل را می‌خواهید، مستقیم در چشم مصاحبه‌کننده نگاه کنید و از خیره‌شدن به دیوار یا کف زمین اجتناب کنید.

اگر شـرایط به گونه‌ای بود که می‌توانستید جای نشستن را خودتان انتخاب کنید، از نشستن روی مبل‌های راحتی اجتناب کنید چون در آنها فـرو می‌روید و به نظر می‌آید بیش از حد راحت نشسـته‌اید. نشستن روی یک صندلی باعث می‌شود بتوانید صاف بنشینید و احتمال تاثیرگذاری شـما بر مصاحبه‌کننده بالا برود. همچنین آزادی عمل بیشتری خواهید داشـت و می‌توانید از زبان بدن کمک بگیرید.

کارهایی که نباید در مصاحبه کاری انجام دهید

اگر اسـترس ندارید نیم‌سـاعت زودتر به محل مصاحبه نروید. در این‌صورت کارفرما برای سریع به پایان رساندن کاری که به‌آن مشغول است تحت فشار قرار می‌گیرد. پنج دقیقه زودتر رفتن، کافی اسـت. هنگام مصاحبه، صورت خود را لمس نکنید و دسـتتان را داخل موهایتان نبرید. شاید این حرکت به نظر کارفرما زننده بیاید.

در مورد اینکه پدرتان چقدر موفق است صحبت نکنید. در این‌صورت احتمالا کارفرما گمان می‌کند خودتان تاکنون به هر موفقیتی دست پیدا کرده‌اید، به خاطر پدرتان بوده است.

به‌کار بردن عباراتی مانند «هنوز نمی‌دانم از زندگی چی می‌خواهم» احتمـالا باعث می‌شـود در روزهای بعدی نیز دنبال کار بگردید. اگر کارفرما از شـما پرسید که چه روزنامه یا مجلاتی می‌خوانید یا به کدام سایت سرمی‌زنید، از به کار بردن نام روزنامه‌های مشـهور کـه همه آنها را می‌خوانند خودداری کنید. بهتر است کمی خلاق باشید و روزنامه‌هایی را نام ببرید که کنجکاوی کارفرما را تحریک کند. در مورد دیگر افرادی که برای مصاحبه شغلی در آنجا حضور دارند، نه سوالی بپرسید و نه اظهارنظر کنید.

حداقل ۲۰ دقیقه در مورد شرکت یا کسب‌وکاری که برای مصاحبه به آنجا رفته‌اید، تحقیق کنید چرا که به احتمال زیاد از شما خواهند پرسید چرا آنجا را برای اشتغال انتخاب کرده‌اید. در انتهای مصاحبه احتمالا کارفرما از شما خواهد پرسید آیا سـوالی دارید یا خیر. در این مواقع سعی کنید حداقل یک سوال بپرسـید. البته پرسیدن سوال بی‌ربط به شغل و موقعیت شـغلی کمکی به شما نخواهد کرد. از پرسیدن سوال‌هایی مانند میزان راحتی کار پرهیز کنید چون از همان اول این پیام را به کارفرما می‌دهد که به درد روزهای سخت نمی‌خورید.

عاقلانه است اگر در مورد کارفرمایان پیشین خود بدگویی نکنید. چنین کاری نه‌تنها به استخدامتان کمکی نمی‌کند بلکه احتمالا زنگ خطر برای کارفرمای جدید اسـت. با دسـتانتان بازی نکنید. افراد خجالتی معمولا در شرایط پراسـترس رفتارهایی انجام می‌دهند که خودشـان هم آگاهی چندانی نسبت به آنها ندارند. بیشتر این رفتارهای ناخودآگاه توسط دسـت انجام می‌شوند پس تلاش کنید دسـتانتان را مهار کنید. خاراندن سـر تقریبا به معنی از دست دادن شغل است. همچنین دست‌هایتان را زیاد تکان ندهید. اگر باید کاغذی همراه داشته باشید، آن را بگذارید روی میز تا تکان دادن مداوم آن که به شـکل غیرارادی انجام می‌شود، مصاحبه‌کننده را دیوانه نکند.

بازگشت نارنجی و زرد و سرخ روی میز ایرانی‌ها

هزینه چیدن سبد میوه زمستانی چقدر است؟

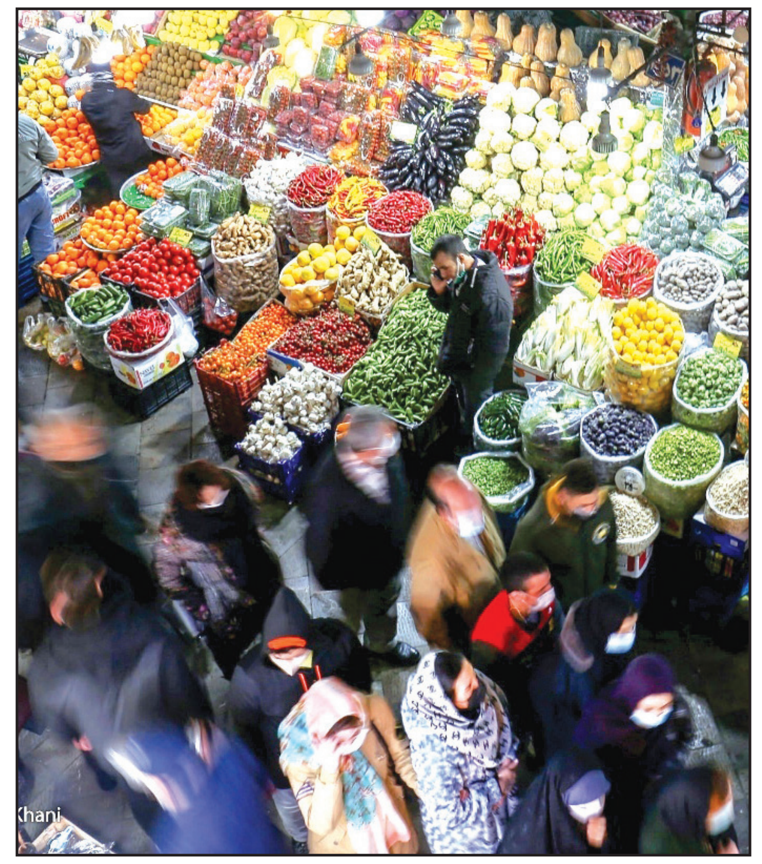

گروه بازار | هر چقدر سبد میوه‌های تابستانی رنگارنگ و جذاب است، در زمستان سبد میوه‌هایمان اغلب به رنگ‌های نارنجی و زرد و سبز و کمی قرمز محدود می‌شود. میوه‌های زمستانی، بیشتر از آنکه بخواهند به زندگی عطر و طعم اضافه کنند، وظیفه خطیر حمایت از ما در مقابل ویروس‌ها و سرماخوردگی را برعهده می‌گیرند. پرتقال و نارنگی و لیموشیرین، عضو جدانشدنی از سبد میوه‌های فصل سرد به‌حساب می‌آیند. افرادی که اهل تنوع بیشتر هستند و همیشـه طعم‌های خاص را دنبال می‌کنند، از آمدن زمستان و فصل خرمالو و انار و گریپ‌فروت اسـتقبال می‌کنند. در تابستان پر کردن سبد میوه از آن همه طعم استثنایی جیبمان را خالی می‌کند و در عوض در فصل سرد، با مبالغ کمتری می‌توانیم خودمان را با خوردن میوه، غرق ویتامین سی کنیم. درصورتی که بخواهید سبد روی میز را پر از میوه‌های زمستانی با کیفیت معقول کنید و از میوه‌فروشی خریدتان را انجام بدهید و از هر مدل یک کیلو خرید کنید، به حدود ۵۵۰ هزار تومان پول نیاز خواهید داشت.

یک کیلو انار، معمولا به سـه تا چهـار عدد انار متوسط محدود می‌شود. متوسط قیمت هر کیلو از این میوه خوش‌رنگ که البته برای خوردنش باید زحمت زیادی را متحمل شویم، ۵۰ تا ۵۸ هزار تومان اسـت. میوه‌فروشـی‌هایی که روی انارهایشـان ۵۸ هزار تومان تـا ۶۰ هزار تومان قیمت گذاشـته‌اند، اغلب ما را قانع می‌کنند که انار درجه یک آورده‌اند.

در این فصل انواع و اقسـام پرتقال در بازار پیدا می‌شود. مثلا کف قیمت هر کیلو پرتقال تامسون متوسـط و نه چندان مرغوب، بیـن ۲۹ هزار تومان تا ۳۳ هـزار تومان اسـت. البته پرتقال تامسون شمال تا ۶۵ هزار تومان هم در مرکز شهر دیده می‌شود. پرتقال واشنگتن ناول که امسال سروکله‌اش در بازار پیدا شده و جزو گزینه‌های کمی گران‌تر اسـت، کیلویی ۷۱ هـزار و ۵۰۰ تومان قیمت دارد. فروشنده‌ای پرتقال مرغوب ناول جنوب را کیلویـی ۱۱۷ هزار تومان قیمت می‌دهد. اگر مهمان ندارید و قصد دارید به جای خود میوه پرتقـال، آن را آب بگیرید، می‌توانید با ۵۹ هزار تومان، سـبد دو کیلوگرمی پرتقال آبگیری را بخرید. فروشـنده دیگـری پرتقال آبگیری را کیلویی ۳۸ هزار تومان قیمت می‌دهد. کسانی که پرتقال توسرخ یا پرتقال خونی دوست دارند، باید بین ۶۸ هزار تومان تا ۷۰ هزار تومان پول بدهند. پرتقال جنوب معمولا کمی گران‌تر از شمال است. مثلا شـما برای خرید یک کیلو پرتقال مرغوب جنوب در حوالی خیابان هفت‌تیر تهران باید ۹۵ هزار و ۸۰۰ تومان هزینه کنید.

علاقه به نارنگی ژاپنی سلیقه‌ای است. بسیاری آن را دوست دارند و برخی دیگر نارنگی‌های ریز غیرپفکی را با وجود اینکه ممکن اسـت ترش و تیز باشـند، به ژاپنی‌ها ترجیـح می‌دهند. به هر حال کف قیمت هر کیلـو نارنگی پفکی ۵۰ هزار تومان تا ۵۲ هزار تومان است. نارنگی پچ از کیلویی ۴۸ هزار تومان به بالا قیمت دارد. مثلا در مرکز تهران اگر بخواهید پچ درجه یک بخرید باید ۹۸ هزار تومان هزینه کنید. برای خرید نیم کیلو نارنگی یافا به ۳۲ هـزار و ۵۰۰ تومان نیاز خواهید داشـت که یعنی هر کیلویش ۶۵ هزار تومان قیمت دارد. ممکن است بخواهید نارنگی شمال از میوه‌فروشـی‌های غرب تهران بخرید و در این‌صورت باید ۶۵ هـزار تومان تا ۷۰ هزار تومان کارت بکشید.

قیمت هر کیلو خرمالوی ممتاز به‌طور متوسط ۱۲۰ هزار تومان است. البته برخی از فروشنده‌ها خرمالو را تا ۱۱۵ هـزار تومان قیمت می‌دهند. گزینه‌هایی دیگری هم در بازار پیدا می‌شـوند که درجه یک نیسـتند. فروشـگاهی در شرق تهران، برای خرمالوی درجـه دو، قیمت را ۵۰ هزار تومان تعیین کرده است. تعداد محدودی از میوه‌فروشـی‌ها، خرمالوی کن دارند که برای خرید هر کیلوی آن باید حدودا ۱۴۰ هزار تومان هزینه کنید.

قیمت لیموشـیرین در میوه‌فروشـی‌ها، از ۵۸ هزار تومان شروع می‌شود. برای خرید این میوه زمسـتانی در مرکز شـهر ممکن است مجبور شوید تا ۸۵ هزار تومان هزینه کنید. لیموشیرین آب‌گیری هـم بین ۶۰ هزار تومـان تا ۶۸ هزار تومان است.

گریپ‌فروت از پرتقال کمی سـنگین‌تر است و طعم خاصـی دارد. برخلاف پرتقـال و نارنگی، طرفـداران گریپ‌فروت کمتر هسـتند. به‌طور متوسط در تهران برای خرید هر کیلو از این میوه باید ۴۵ هزار تومان هزینه کنید. البته کف قیمت ۳۲ هزار تومان است. برخی از فروشندگان بابت گریپ‌فروت‌های درجه یک، تا ۷۶ هزار تومان هم از شما پول خواهند گرفت.

هندوانه در زمستان پرطرفدار است. برای خرید هندوانه‌های چهار تا شـش کیلویی که ظاهری متوسط دارند، باید روی ۱۳۵ هزار تومان حساب کنید. گلابی میوه پاییزی اسـت. با این‌حال در زمسـتان هم به‌راحتی در بازار پیدا می‌شود. در متوسـط قیمت هر کیلو گلابـی درجه یک در محله‌های متوسـط تهران و شـهرهای بزرگ، ۱۲۰ هزار تومان اسـت. گلابی دوشـس از این هم گران‌تر بوده و برای خرید هر کیلو از آن باید تقریبا ۱۵۰ هزار تومـان هزینه کنید. اما قیمت گلابی نطنز روی دسـت دیگر گلابی‌ها می‌زند. برای خرید چنین میوه‌ای باید کیلویی ۲۲۰ هزار تومان پول بدهید. قیمت گلابی اسپادانا هم ۱۵۰ هزار تومان است.

موز تقریبا در همه فصول سال در دسترس است و در زمستان هم بازارش گرم است. برای خرید هر کیلو موز اکـوادور باید ۱۲۰ هزار تومان پول بدهیـد. قیمت موزهای معمولی ارزانتر اسـت و کارتان با پرداخت حـدودا ۹۴ هزار تومان راه می‌افتد.

یک ساعت ماساژ یا گوشی میلیاردی!

چند ایده جذاب برای کسانی که بودجه مشخصی برای هدیه روز مرد دارند

اکرم احمدی | سه‌شـنبه آینده ۱۳ رجب، ۲۵ دی‌ماه همزمان با سالروز تولد حضرت علی (ع) و روز پدر است. یعنی درست یک هفته فرصت دارید تا برای پدر یا همسرتان کادوی مخصوص این روز را تهیه کنید. بیشتر فروشگاه‌هایی که محصولات مردانه می‌فروشند هم کم‌کم آماده می‌شوند تا روزهای شـلوغی را پشت سر بگذارند. به همین دلیل ممکن است بعضی از آنها برای سود بیشتر، قیمت‌ها را بالا ببرند. اما شما می‌توانید زودتر دست به کار شـوید و قبل از داغ شدن بازار و شلوغ شدن مغازه‌ها خریدتان را انجام بدهید. خرید هدیه سخت‌ترین کار دنیاست، اما اگر بودجه مشخصی برای هدیه‌ای که می‌خواهید بخرید، در نظر بگیرید کارتان راحت‌تر می‌شود. ما در این مطلب سه بودجه مختلف را بررسـی کرده‌ایم؛ از ۵۰۰هزار تومان تا پنج میلیون تومان. اگر وضعتان هم خیلی خوب اسـت و پول فراوان دارید، چند گزینه هم برای پولدارها داریم.

خرید هدیه با بودجه ۵۰۰هزار تومانی

لطفا امسـال به جـوراب فکر نکنیـد و یک هدیه غیرتکراری بخرید. اگر پدر یا همسرتان در بازه‌سنی ۴۵ تا ۵۰سال است و کت‌وشـلوار هم می‌پوشد، با ۵۰۰هزار تومان می‌توانید یک پیراهن مردانه تترون بخرید که زیر کت بپوشـد. اگر عاشـق خودنویس یا خودکار اسـت، می‌توانید با کمتـر از ۵۰۰هزار تومان یک خودنویس شـیک برای او بخرید. بعضی از پیراهن‌های آسـتین بلند، دورس و سویشـرت هم با قیمت زیر ۵۰۰هزار تومان فروخته می‌شـود. البته این مدل لباس‌ها به درد مردهای زیر ۴۰ سال می‌خورد. برای کسـانی که عاشـق قهوه هستند، می‌توانید یک لیوان یا مـاگ بخرید. برای مردهای کتابخوان هم تا دلتان بخواهد گزینه دارید. می‌توانید رمان، کتاب شـعر یا کتاب‌های انگیزشی بخرید. در حال حاضر تئاترهای خوبی روی صحنه اسـت، اگر همسر یا پدرتان عاشق تئاتر است با خرید بلیت یکی از تئاترهای روی صحنه او را شگفت‌زده کنید. شامپو سر، شامپو بدن، اسـپری ضدتعریق، ژل مو، اسپری بدن، افترشـیو، لوسـیون و ضدآفتاب مردانه هم با ۵۰۰هزار تومان می‌توانید، بخرید. البته یکی از این لیستی که نام برده شد، حتما از بازار خبر دارید، اگر بخواهید همه این محصولات بهداشـتی را بخرید، باید حداقل نزدیک سه میلیون تومان بودجه داشته باشید. اگر پدر یا همسـرتان کیف پول چرم دوست دارد، بگذارید خیالتـان را راحت کنم، با این بودجه نمی‌توانید کیف پـول باکیفیت بخرید و باید پولتان را برای محصول پلاستیکی و بی‌کیفیت هدر بدهید.

خرید هدیه با بودجه یک میلیون تومانی

حالا دسـتتان کمی بازتر اسـت. مثـلا می‌توانید گجت‌های بامـزه و کاربـردی خرید کنیـد. پایه نگه‌دارنده گوشـی یکی از گجت‌هـای پرکاربرد و اقتصادی اسـت که انواع آن زیر ۷۰۰هـزار تومان قیمت دارند. یا می‌توانیـد هدفون بلوتوثی بخرید که پرفروش‌ترین آنها بین ۸۰۰هـزار تومان تا یک میلیون تومان قیمت دارند. بعضی از آقایان محترم، اصلا حواسشان به شارژ گوشی نیست. برای همین درست وقتی که با آنها کار دارید، گوشی‌شان خاموش می‌شود. برای این مردها بهتر است پاوربانک بخرید. در بـازار می‌توانیـد پاوربانک با ظرفیـت ۱۰هزار میلی‌آمپرسـاعت با دو پورت USB-C را با قیمت زیر یک میلیون تومان خریداری کنید. موزن گوش و بینی هـم انتخاب بدی نیسـت، چـون خیلی از مردها با موهای زائد این قسـمت خیلی مشـکل دارند. بیشـتر محصولات کاربردی موجود در بازار با قیمـت ۷۰۰هزار تومـان تا یک میلیـون تومان فروخته می‌شوند. ادکلن‌های شرکتی هم با بودجه زیر یک میلیون تومان موجود اسـت. کمربند چرم هم پیشنهاد بدی نیست. بیشتر آقایان کمربند را با کفششان ست می‌کنند، اگر بودجه برای خرید کفش ندارید، می‌توانید برایش کمربند چرم بخرید. خرید کیف پول کوچـک هم با این بودجه ممکن اسـت. راستی یک کار خیلی جالب و دلپذیر هم می‌توانید با بودجه یک میلیون تومانی انجام بدهید. همسر یا پدرتان را مهمان یک ماسـاژ کنید تا کل خستگی این همه سال از تنش بیرون برود. هزینه یک ساعت ماسـاژ و سـونا بین ۸۰۰هزار تومان تا یک میلیون تومان است.

خرید هدیه با بودجه پنج میلیون تومانی

کسـانی که تا پنج میلیون تومان برای هدیه بودجه دارند، با خیال راحت‌تری می‌توانند راهی بازار شوند. مردها عاشق ساعت هستند با این بودجه می‌توانید انواع سـاعت از برندهای معروف و قدیمی سـیکو، سیتیزن و ساعت‌های هوشمند بخرید. عینک آفتابی هم گزینه مناسبی اسـت. کیف چرم طبیعی، کیف کمری، کوله سـفر، وسـایل مخصوص کمپینگ، کیسه‌خواب، کفش کوه و پیاده‌روی و کاپشن و پلیور هم در این بودجه جا می‌گیرد.

هدیه برای پولدارها

همیشه می‌گویند ارزش هدیه به قیمت آن نیست، ولی بعضی‌ها دوسـت دارند برای همسر یا پدرشان سـنگ‌تمام بگذارند. اگر جزو این افراد هسـتید و بودجه مناسـبی برای خرید هدیـه لوکس دارید، می‌توانید یک دسـت کامل پالتو، شال کشمیری و کت‌وشلوار مجلسـی خریداری کنید که حتما باید بین ۷۰ تا ۱۰۰میلیون تومان بودجه داشته باشید. مردها همیشه از دیدن ساعت شگفت‌زده می‌شوند، اگر انتخاب شما سـاعت است، ساعت رولکس اصل دست‌اول خیلی سـخت در بازار پیدا می‌شود، ولی بعضی از گالری‌های معروف هسـتند که سـاعت رولکس دست‌دوم می‌فروشند. در این گالری‌ها برای خرید یک ساعت رولکس دیت جاست باید حداقل بین ۶۰۰میلیون تومان تا ۹۵۰میلیون تومان بودجه داشته باشید. اگر دوست دارید گوشی موبایل بخرید، در حال‌حاضر بازار دست آیفون ۱۶ پرومکس است که با نسخه ۵۱۲گیگابایتی آن با قیمت ۱۱۷میلیون تومان تا ۱۲۰میلیون تومان فروخته می‌شـود. اگر می‌خواهید سنگ‌تمام بگذارید، گوشی ورتو یکی از گران‌قیمت‌ترین و لوکس‌ترین گوشی‌های بازار است. قیمت گوشی ورتو اصل از ۱۸۰میلیون تومان شروع می‌شود تا بالای ۳۰میلیارد تومان، چون روی بدنه بعضی از این گوشی‌ها برلیان و الماس کار شده است.

تجربه بازار

راز و رمزهای بازار زعفران

برنج ایرانی بدون زعفران معنایی ندارد. اما تنها ما ایرانی‌ها نیسـتیم که دلمان بابت عطروطعم زعفران غنج می‌رود. یکی از مصرف‌کنندگان بزرگ این ماده دوست‌داشتنی، ایالات‌متحده اسـت. قیمت هـر گرم زعفـران در بازار خرده‌فروشی نیویورک بین چهار تا ۹ دلار تعیین می‌شود. ایران دیگر تنها بازیگر در عرصه تولیـد و توزیع زعفران نیست. خبرهای خوشی از بازار زعفران به گوش نمی‌رسد. در برخی از ایالت‌های آمریکا طلای سرخ کشت می‌شود و کشـورهایی مانند اسـپانیا، زعفران ایران را با نام خود بسته‌بندی و توزیع می‌کنند. در این آشفته‌بازار زعفران، به‌عنوان یکی از جذاب‌تریـن و گران‌ترین خوراکی‌های عالم، بازار جالبی برای تولیدکننـدگان و صادرکنندگان است.

اگر دستتان در کارهای آشـپزخانه و آشپزی است، حتما می‌دانید که هر مثقال زعفران ایرانی ۴.۶۰۸ گرم اسـت. این روزهـا برای خرید یـک مثقال باید بیشـتر از ۹۰۰ هزار تومـان هزینه کنید. برای نمونـه قیمت یک مثقال زعفران از برند گلیران، ۹۷۰ هزار تومان اسـت. زعفران تواضع با قیمت ۹۸۷ هزار و ۵۰۰ تومان فروخته می‌شود. سحرخیز هم سـرگل زعفران یک مثقالی را یک میلیون و ۱۳۵ هزار تومان قیمت داده. اگر بخواهید سـراغ برند مصطفوی بروید، باید کمی بیشـتر از یک میلیون و ۸۷۰ هزار تومان هزینه کنید. برای خریـد یک مثقال زعفران گلستان باید نزدیک به یک میلیون تومان هزینه کنید. از آنجایی که زعفران مثقالی به‌شدت گران است، بازار فروش زعفران‌های گرمی گرم شده. مثلا سحرخیز بسته دو گرمی را با قیمت ۵۸۷ هزار و ۵۰۰ تومان می‌فروشـد و زعفران مصطفوی با وزن یک و نیم گرم، ۴۴۷ هزار و ۳۰۰ تومان است. کارخانه گلسـتان زعفران را با وزن یک گرم تولید کرده که برای خرید آن به ۲۷۷ هـزار و ۹۰۰ تومان نیاز خواهید داشت. برند سحرخیز بسته‌های نیم گرمی زعفران را ۱۶۷ هزار و ۸۰۰ تومان قیمت‌گذاری کرده اسـت. این برند با بسته‌بندی کمی متفاوت‌تر یک و نیم گرم زعفران را نزدیک به ۴۰۰ هزار تومان می‌فروشد.

کسانی که دوست دارند برای دوستانشان، به‌ویژه در خارج از کشـور زعفران هدیه ببرند، می‌توانند سراغ جعبه‌های هدیه‌ای بروند که در بازار تنوع قابل‌قبولی دارند. برندی با نام دیبا یک جعبه شامل ظروف مسی که به دم‌کردن طلای سرخ کمک می‌کند و ۴/۶۰۸ گرم زعفران را نزدیک به دو میلیون و ۹۷۰ هزار تومان می‌فروشـد. می‌توانید برای خرید جعبه کادویی زعفران گوهر که در بسته مخمل سرخ قرار گرفته و ۱۰ گرم زعفران دارد، نزدیک به دو میلیون تومان خرج کنید. با دو میلیون و ۲۰۰ هزار تومان می‌توانید سراغ جعبه کادویی به‌همراه زعفران سحرخیز بروید که شامل هشت گرم زعفران در یک بسته‌بندی مطابق سلیقه ایرانی اسـت. جعبه زعفران بهرامن که بسته‌بندی آن از مخمل سرخ است، ۱۰ گرم زعفران دارد که برای خریدش باید سه میلیون و ۳۵۰ هزار تومان پول بدهید.

۲۰ درصد

افزایش میزان مصرف گاز تجاری و خانگی

سخنگوی شرکت ملی گاز ایران گفت: مصرف گاز بخش خانگی، تجاری و صنایع جزء روز یکشنبه ۱۶ دی‌ماه، ۲۰ درصد نسبت به روز مشابه سال گذشته افزایش داشته است. سید‌حسن موسوی سخنگوی شرکت ملی گاز ایران با اشاره به اینکه مصرف گاز در بخش خانگی، تجاری و صنایع جزء روز یکشنبه ۱۶ دی، ۲۰ درصد نسبت به روز مشابه سال گذشته افزایش داشته است، اظهار کرد ۶۴۳ میلیون مترمکعب گاز به این بخش اختصاص یافته است. او ادامه داد روز ۱۶ دی، ۸۷۱ میلیون مترمکعب گاز شیرین به شبکه سراسری تحویل شد که ۷۴ درصد آن سهم بخش خانگی، تجاری و صنایع جزء بود.

محدودیت عرضه روغن در بازار تکذیب شد

هیچ محدودیتی برای عرضه روغن به مردم وجود ندارد و توزیع این محصول با روال عادی خود در حال توزیع بوده و ایجاد هرگونه محدودیت تخلف است. علی فاضلی، رئیس هیأت‌مدیره انجمن روغن‌نباتی در ارتباط با ایجاد محدودیت فروش روغن در برخی از واحدهای صنفی گفت هیچ محدودیتی برای عرضه روغن به مردم وجود ندارد و توزیع این محصول با روال عادی خود در حال ادامه است. او افزود در مقطعی برای تأمین روغن موردنیاز صنف و صنعت موانعی وجود داشت که این مشکل اکنون حل شده است. رئیس هیأت‌مدیره انجمن روغن‌نباتی ادامه داد واحدهای صنفی که برای فروش روغن به مردم محدودیت ایجاد کنند، تخلف کرده‌اند. قیمت روغن از تاریخ ۱۲ بهمن‌ماه ۱۵ درصد افزایش پیدا می‌کند و اکنون روغن به وفور در فروشگاه‌ها عرضه می‌شود.

۵۰ میلیون

ماینرهای غیرمجاز را گزارش دهید و جایزه بگیرید

صنعت برق به‌ازای گزارش هر دستگاه ماینر غیرمجاز مبلغ یک میلیون تومان و برای گزارش مزارع بزرگ‌تر تا سقف ۵۰ میلیون تومان پاداش می‌دهد. محمد الله‌داد، معاون انتقال و تجارت خارجی شرکت توانیر در خصوص شناسایی استخراج‌کنندگان رمزارز، گفت مزارع غیرمجاز هم از طریق داده‌کاوی مصرف برق مشترکان و نیز گزارش‌های مردمی و همکارانمان، شناسایی می‌شوند. مجری طرح جمع‌آوری رمزارزهای غیرمجاز توانیر تصریح کرد هر ماینر حدود ۳/۵ کیلوات‌ساعت برق مصرف می‌کند، بنابراین مزرعه‌ای با ۸ دستگاه ماینر غیرمجاز، در ماه حدود ۲۰ هزار کیلووات‌ساعت برق مصرف می‌کند. این در حالی است که الگوی مصرف ما در این فصل از سال ۲۰۰ کیلووات‌ساعت است. یعنی در یک مزرعه خانگی غیرمجاز با هشت دستگاه ماینر معادل مصرف ۱۰۰ خانوار برق مصرف می‌شود.

۳/۸ هزار واحد

شاخص کل بورس رشد کرد

شاخص کل بورس در معاملات روز دوشنبه، ۱۷ دی با سه هزار و ۸۸۵ واحد رشد در ارتفاع دو میلیون و ۸۷۲ هزار و ۲۵۷ واحدی قرار گرفت. دیروز معامله‌گران در بورس تهران بیش از ۱۷ میلیارد و ۵۳۶ میلیون سهم و اوراق مالی را با انجام بیش از ۵۱۷ هزار و ۲۷۰ معامله به ارزش ۱۲ هزار و ۱۳۹ میلیارد ریال دادوستد کردند. نمادهای فارس و پارسان بیشترین اثر مثبت و نمادهای فولاد، شپنا، ویملت، شتران و صندوق بیشترین اثر منفی را بر شاخص بورس گذاشتند. شاخص کل فرابورس ایران نیز دیروز با ۱۷۶ واحد رشد به ۲۶ هزار و ۴۷۴ واحد رسید.

نبض بازار

ابهام در عیدی بازنشستگان و قیمت سیب‌زمینی

- باتوجه‌به اینکه حداقل حقوق بازنشسـتگان در سال جاری ۳۵ درصد افزایش پیـدا کرده، این انتظار وجـود دارد که مبلغ عیدی بازنشستگان نیز حداقل ۳۵ درصد بیشتر از سـال قبل باشد و در صورت اعمال چنین تغییری، عیدی بازنشسـتگان دارای همسر و فرزند به بیش از پنج میلیون تومان خواهد رسـید. این مبلغ حدود نصف متوسط حقوق ماهانه بازنشستگان تأمین اجتماعی است. در سال ۱۴۰۲ عیدی بازنشسـتگان به‌ازای هر نفر، دو میلیون و ۵۰۰ هزار تومان و به‌ازای همسـر ۷۰۰ هزار تومان و بـه‌ازای هر فرزند تحت‌تکفل ۳۰۰ هزار اعلام و واریز شـد. باتوجـه به اینکه حداقل حقوق بازنشستگان در سـال جاری ۳۵ درصد افزایش پیدا کرده، این انتظار وجود دارد که مبلغ عیدی بازنشسـتگان نیز حداقل ۳۵ درصد بیشتر از سال قبل باشـد و در صورت اعمال چنین تغییری، عیدی بازنشستگان دارای همسـر و فرزند به بیش از پنج میلیون تومان خواهد رسـید. این مبلغ حدود نصف متوسط حقوق ماهانه بازنشستگان تأمین اجتماعی است.
- وزیر راه و شهرسازی می‌گوید با ایجاد ارتباط بین سامانه «تم» وزارت راه و شهرسازی و سامانه وزارت کار دریافتیم، بخشی از ۸۰۰ هزار نفر متقاضی –تأییدشده– طرح‌های حمایتی یا همان نهضت ملی مسکن از دهک هشت تا ۱۰ هستند. فرزانه صادق یادآور شد: این در حالی است که اولویت وزارت راه و شهرسازی و دولت بر اساس اصل ۳۱ قانون اساسی؛ خانه‌دار کردن اقشـار کم‌درآمد و محروم جامعه از دهک‌های یک تا سه است. در تمامی مدل‌های در دستور کار وزارت راه و شهرسـازی، از الحاق زمین گرفته تا شهرک‌سازی و... اولویت با دهک‌های یک تا سه است.
- مدیرعامل سـازمان مرکزی تعاون روسـتایی ایران گفت: در ۷ استان، سیب‌زمینی به‌اندازه کافی ذخیره شده و با عرضه این ذخایر، بازار به تعادل می‌رسد. سیب‌زمینی از جمله کالای اساسی پرمصرفی است که مدتی درگیر رشد قیمت بود. طی دو هفته گذشته، افزایش قیمت سیب‌زمینی خبرساز شد و بسیاری معتقد بودند که برای بهبود شرایط، وزارت جهاد کشاورزی باید صادرات را متوقف کند تا قیمت در بازار داخلی متعادل شود. در همان بازه‌زمانی طی گفت‌وگویی که ایسنا با غلامرضا نوری قزلجه –وزیر جهاد کشاورزی– داشت، مطرح شد: ما طبق قانون نمی‌توانیم صادرات را متوقف کنیم، قانون ما را منع کرده که به دلیل تنظیم بازار صادرات را متوقف کنیم، این موارد باید یک سال گذشته برنامه‌ریزی می‌شد، اما برای سال بعد برنامه‌ریزی شده که مشکلات این‌چنینی نخواهیم داشت.
- سـازمان امور مالیاتی پیشـنهاد داد، خرید و فروش سکه‌های ضرب بانک مرکزی مشمول مالیات برارزش افزوده شوند. سازمان امور مالیاتی کشـور در راسـتای اجرای آئین‌نامه اجرایی ماده ۲۴ قانون بهبود مستمر محیط کسـب‌وکار، پیش‌نویس بخشنامه در خصوص مالیات بر ارزش افزوده سکه (ضرب بانک مرکزی) را با هدف ملاحظه و اعلام نظر عموم مردم و فعـالان اقتصادی در پایگاه ملی اطلاع‌رسانی قوانین و مقررات کشور منتشر کرد.
- رئیس سازمان بورس با بیان این‌که افزایش تعداد سبدگردان‌ها و عرضه‌های اولیه باعث طراوت بازار سرمایه می‌شود، گفت: انتظار این است که سبدگردان‌ها پرچم‌داران تحلیل در بازار سرمایه باشند. حجت‌الله صیدی در نشست هم‌اندیشی با شرکت‌های سبدگردان ضمن اشاره به اهمیت صنعت سبدگردانی در بازار سرمایه گفت: در دهه ۷۰ و اوایل دهه ۸۰ حسرت نداشتن سبدگردانی را می‌خوردیم. به گفته صیدی، کشـورهایی موفق شـدند که توانسـتند اندازه بازار سـرمایه را به‌اندازه تولید ناخالص داخلی (GDP) برسـانند. براین‌اساس اگر می‌خواهیم اقتصاد رشد کند باید ارزش بازار سرمایه ایران نیز بیش از چهاربرابر شود. ارزش بازار سهام در حال‌حاضر بیش از ۱۰ هزار همت اسـت. او با بیان اینکه نگاه به تأمین مالی، در بین سیاستگذاران عوض شده و در بدنه دستگاه‌های تصمیم‌گیر اقتصاد، به‌ویژه در بانک‌مرکزی، نگاه تأمین مالی بلندمدت به بورس معطوف شـده، گفت: اگر بتوانیم عرضه‌های اولیه را افزایش دهیم هم بازار بزرگ‌تر و هم کاراتر و دارای عمق بیشتر خواهد شد.
- سخنگوی وزارت آموزش‌وپرورش اعلام کرد به‌زودی ۲۳ هزار میلیارد تومان پاداش پایان خدمت بازنشسـتگان فرهنگی سـال ۱۴۰۲ واریز می‌شود. علی فرهادی با بیان اینکه در حال حاضر موانع پرداخت پاداش پایان خدمت فرهنگیان برداشته شده، گفت پاداش پایان خدمت بازنشسـتگان در وزارت آموزش‌وپرورش هرساله با تأخیر پرداخت شده، به‌گونه‌ای که پاداش بازنشستگان سال گذشته، یک‌سال بعد پرداخت می‌شود.
- قیمت عمـده محصولات کشـاورزی (میـوه و صیفی‌جات) برای هفته‌جـاری ۱۷ تا ۲۳ دی‌ماه ۱۴۰۳ از سـوی میدان بزرگ میوه‌وتره‌بار تهران اعلام شـد. هر کیلوگرم سیب ۲۵ تا ۸۹، گلابی ۱۴۸ تا ۱۹۸، لیموشیرین ۳۵/۸۰۰ تا ۶۹، پرتقال ۱۸ تا ۸۰، نارنگی ۳۹/۸۰۰ تا ۵۹، خرمالو ۶۹/۸۰۰ تا ۸۴، گریپ‌فروت ۳۰ تا ۳۴/۸۰۰، به ۵۹/۸۰۰ انار ۳۵/۸۰۰ تا ۷۰، ازگیل ۸۹ تا ۱۳۸، توت‌فرنگی ۲۹۵ و کیوی ۹۸ هزار تومان است. در بازار میوه‌های وارداتی هم موز هر کیلوگرم ۸۹.۸۰۰ تا ۹۸، نارگیل ۱۵۰ و آناناس ۱۵۹ هزار تومان به فروش می‌رسد.

مسکن

اجاره زیرپله در زعفرانیه ۵۰۰میلیون تومان!

برای رهن و اجاره زیرپله در مناطق مختلف تهران چقدر باید بودجه داشته باشید؟

اجاره زیرپله درسـت مثل رهن و اجاره مغـازه بالا رفته است. بررسـی فایل‌هایی که برای اجاره زیرپله در مناطق مختلف تهران منتشر شده، نشان می‌دهد کمترین مبلغ درخواستی برای پول‌پیش ۳۰میلیون تومان و بیشترین آن ۵۰۰میلیون تومان برای زیرپله‌ای در زعفرانیه اسـت. طبق فایل‌هایی که صاحبـان ملک برای اجـاره زیرپله منتشـر کرده‌اند، تعداد زیرپله‌هایی کـه پول‌پیش آنها ۱۰۰میلیون تومان اسـت، از بقیه بیشتر است. مثلا یک زیرپله هفت‌متری در نبردشمالی که سال ۸۵ ساخته شده با ۱۰۰میلیـون تومان ودیعه و ماهـی ۱۵میلیون تومان اجاره داده می‌شود. آب، برق و گاز هم وصل است. با همین ودیعه ۱۰۰میلیون تومانی می‌توانید کسـب و کارتان را در یک زیرپله ۱۴متری در بزرگراه رسـالت شمال‌غربی، چهارراه مجیدیه با آب، برق، گاز و تلفن راه بیندازید. البته باید ماهی ۱۴میلیـون تومان اجاره بدهیـد. اگر کارتان کلیدسازی است و دنبال زیرپله‌ای می‌گردید که تجهیزات کامل این کار را داشته باشد، یک زیر پله ۲متری در خیابان جیحون با جواز و سابقه ۵۰ ساله اجاره داده می‌شود. برای اجاره این مغازه باید ۱۰۰میلیون تومان پول‌پیش و ماهی ۱۰میلیون تومان برای اجاره بودجه داشته باشید. یک باب مغازه زیرپله در خیابان شکوفه با همه لوازم مثل یخچال، ویترین ولوازم فروش ذغال و تنباکو با آب، برق، گاز، تلفن و جواز برای اجاره موجود اسـت. صاحب‌ملک برای اجاره این زیرپله ۶متری که سال ۷۲ ساخته شده، ۱۰۰میلیون تومان برای رهن و ماهی ۱۰میلیون تومان اجاره می‌خواهد. اگر ساکن افسریه هسـتید و می‌خواهید در همین محل کسب‌وکارتان را راه بیندازید، یک زیرپله ۱۴متری بالای ۳۰سال ساخت اجاره داده می‌شود. این زیرپله دارای آب، برق و گاز اسـت. دیوار سـرامیک و کف مغازه موزاییک شده. در همین محله افسـریه یک زیرپله ۱۵متری تازه بازسـازی شـده با ۱۰۰میلیون تومان پول‌پیش و اجاره ماهیانه ۱۰میلیون تومان موجود است. صاحب‌ملک تاکید کرده این زیرپله در شلوغ‌ترین خیابان افسریه قرار دارد و هر کاروکاسـبی در آن رونق پیدا می‌کند. یک زیرپله با بر یک متر در سه متر در خیابان جیحون برای اجاره گذاشته شده. متراژ این زیرپله، چهار متر است و سال ۷۲ ساخته شده. با این اوصاف اگر ۱۰۰میلیون تومان پول‌پیش داشته باشید و روی درآمد بالای ۱۰میلیون تومان حساب کنید، می‌توانید پای میز قرارداد بنشـینید. در خیابان پیروزی یک زیرپلـه هفت‌متری درسـت روبه‌روی پـارک برای اجاره گذاشـته شده. این مغازه مناسـب تنقلات‌فروشی است، چون درسـت روبه‌روی پارک بازی بچه‌هاست. این زیرپله سال ۸۲ سـاخته شـده و اگر ۱۰۰میلیون تومان برای پول‌پیش بودجه داشـته باشـید، می‌توانید قرارداد اجاره را امضا کنید. البته ماهی ۱۰میلیون تومان هم باید به عنوان اجاره ماهانه پرداخت کنیـد. زیرپله ۱۲متری همکف دارای آب، برق و گاز مناسب خیاطی یا تاسیسات با ودیعه ۱۰۰میلیون تومانی اجاره داده می‌شود. این زیرپله دوسال تاسیسات بوده و نزدیک به ۱۰ سال خیاطی. اجاره این زیرپله درخیابان جیحون، ماهی سـه میلیون تومان است. در خیابان پلیس یک باب زیرپله هفت متری که در حال حاضر ساعت‌فروشی است برای اجاره گذاشته شده. صاحب ملک برای ودیعه ۱۵۰میلیون تومان و برای اجاره ماهانه ۱۰میلیون تومان پیشـنهاد داده است. این زیرپله به شکل ال است و سینک ظرفشویی و سرویس‌بهداشتی هم دارد. در همین خیابان پلیس یک بـاب زیرپله دیگر برای اجاره موجود اسـت. این زیرپله شـش‌متری است و سـرویس بهداشـتی هم دارد. صاحب‌ملک برای رهن ۱۵۰میلیون تومان و برای اجاره ماهانه، ۱۲میلیون تومان می‌خواهد. هشت متر زیرپله با دسترسی آسان به مترو و بی‌آرتی درموقعیت عالی نارمک، راسـته خیابان اصلی با ۲۰۰میلیون تومان رهن و ماهی ۱۴میلیون تومان اجاره داده می‌شود. این زیرپله سـال ۷۴ ساخته شده است. در محله دردشت، یک باب زیرپله هشـت‌متری با ۱۰ سال سابقه فروش سـیگار و تنباکو با همه اجناس اجاره داده می‌شـود. برای اجاره این زیرپله باید ۲۰۰میلیون تومان پول‌پیش داشته باشید. اجاره ماهانه هم ۱۶میلیون تومان است. در خیابان ستارخان یک باب زیرپله ۱۳متری برای اجاره گذاشته شده. این زیرپله بالای ۳۳سال عمر دارد، اما نزدیک پمپ‌بنزین و دو ایستگاه مترو است. صاحب‌ملک برای اجاره این زیرپله ۲۰۰میلیون تومان برای پول‌پیش و ماهی ۲۵میلیون تومان برای اجاره می‌خواهد. زیرپله ۱۴ متری در چهاراه گلی خیابان جیحون با ۴۰۰میلیون تومان پول‌پیش برای اجاره موجود است. اجاره ماهانه این زیرپله که سال ۷۳ ساخته شـده، ماهی ۱۵میلیون تومان است. اما در بین فایل‌های موجود برای اجاره یک باب زیرپله در شهرک ولی‌عصر، بر خیابان شریعتی با ۳۰میلیون تومان پول‌پیش و ماهی سه میلیون تومان اجاره، موجود است. کف و دیوار این زیرپله سرامیک شده و دارای برق و تلفن اسـت. در زعفرانیه هم می‌توانید یک بـاب زیرپله برای رهن و اجاره پیدا کنید، ولی باید ۵۰۰میلیون تومان برای پول‌پیش بودجه داشته باشـید. این زیرپله ۱۰متری بر خیابان ولی‌عصر، نزدیک میدان تجریش و مناسب فروش لوازم آرایشی، قهوه‌فروشـی و زیورآلات است. برای اجاره این زیرپله در بالای شـهر باید ماهـی ۳۵میلیون تومان بپردازید.

جدول قیمت طلا و ارز

۱	دلار آمریکا	۷۸ هزار و ۹۸۰	۷۹ هزار و ۴۲۰
۲	یورو	۸۲ هزار و ۳۰	۸۳ هزار و ۱۶۰
۳	درهم امارات	۲۱ هزار و ۷۶۸	۲۱ هزار و ۹۲۰
۴	لیر ترکیه	دو هزار و ۲۵۰	دو هزار و ۲۶۰
۵	سکه تمام جدید	۵۴ میلیون و ۴۷۰ هزار	۵۵ میلیون و ۵۷۵ هزار
۶	سکه تمام قدیم	۵۳ میلیون و ۵۱۵ هزار	۵۳ میلیون و ۹۲۰ هزار
۷	سکه‌نیم‌بهار	۳۰ میلیون و ۹۶۰ هزار	۳۱ میلیون و ۱۶۰ هزار
۸	سکه‌ربع‌بهار	۱۷ میلیون و ۲۴۰ هزار	۱۷ میلیون و ۴۴۰ هزار
۹	سکه‌گرمی	هشت میلیون و ۵۳۰ هزار	هشت میلیون و ۷۳۰ هزار
۱۰	طلای ۱۸ عیار	پنج میلیون و ۸۶ هزار	پنج میلیون و ۱۳۰ هزار و ۸۰۰

قیمت‌های فوق حاصل بررسی خبرنگاران هفت صبح از مراکز خرید مختلف سطح شهر بوده‌است و الزاما قیمت اعلام شده از سوی نمایندگی‌های برندهای فوق نیست. (قیمت‌ها به تومان است.)

قیمت پرفروش‌ترین ماشین‌ظرفشویی‌ها

۱	ایکس‌ویژن	S140	۲۷ میلیون و ۷۰۰ هزار
۲	پاکشوما	PDA 3511	۳۱ میلیون و ۹۲۰ هزار
۳	دوو	DW-200S	۳۷ میلیون و ۵۰۰ هزار
۴	دوو	DW-110W	۳۲ میلیون و ۴۸۰ هزار
۵	جی‌پلاس	GDW-N1362S	۲۷ میلیون و ۷۰۰ هزار
۶	دوو	DW-200W	۳۶ میلیون و ۸۰۰ هزار
۷	دوو	DW-110S	۳۳ میلیون و ۱۵۰ هزار
۸	اسنوا	SDW-A11W	۲۵ میلیون و ۹۰۰ هزار
۹	اسنوا	SDW-A20W	۳۵ میلیون و ۱۰۰ هزار
۱۰	پاکشوما	PDB 3512	۳۳ میلیون

قیمت انواع تبلت اقتصادی

۱	تی‌سی‌ال	Tab 7 Lite	سه میلیون و ۵۴۱ هزار
۲	جی‌ال‌ایکس	C8X	چهار میلیون و ۵۰۰ هزار
۳	نارتب	N28	چهار میلیون و ۹۰۰ هزار
۴	لنوو	Tab M8 4th	شش میلیون و ۵۰۰ هزار
۵	تی‌سی‌ال	TAB 10L Gen 2	هفت میلیون و ۷۶۰ هزار
۶	ایسر	ICONIA Tab M10	هشت میلیون و ۵۰۰ هزار
۷	سامسونگ	Galaxy Tab A9-4G	۹ میلیون و ۱۰۰ هزار
۸	لنوو	Tab M9	۹ میلیون و ۵۰۰ هزار
۹	شیائومی	Redmi Pad SE	۹ میلیون و ۹۰۰ هزار
۱۰	لنوو	TAB M7	۱۰ میلیون و ۸۷۵ هزار

بازارگردی

ظرف‌هایت را به من بسپار!

پرفروش‌ترین ماشین‌های ظرفشویی بازار بین ۲۶ تا ۳۵ میلیون تومان قیمت دارند

ماشین ظرفشویی عصای دسـت کسانی است که یا از شسـتن ظـرف خوششـان نمی‌آید یا همیشه سرشان شلوغ اسـت و مهمان دارند یا اینکه نمی‌خواهند وقتشـان را با شستن ظرف هدر دهند. برای همین این افراد سـراغ ماشین ظرفشـویی می‌روند که خیلی سـریع و تمیز کارشان را راه بیندازد. با این اوصاف کسانی که دنبال ماشین ظرفشویی با قیمت مناسب هستند برای خرید پرفروش‌ترین ماشین‌های ظرفشویی بازار باید بین ۲۶میلیون تومـان تا ۳۵میلیون تومان هزینه کنند.

۱- ایکس‌ویژن مدل S140/W/S

ماشین ظرفشـویی «ایکس‌ویژن» ۱۴نفره است و برای خانواده‌های پرجمعیت گزینه مناسـبی به شمار می‌آید. این دستگاه هشت برنامه متنوع شست‌وشـو دارد و امکان شست‌وشـوی انواع ظروف را برای شـما فراهم می‌کنـد. داخل این ماشین ظرفشـویی از اسـتیل ضدزنگ ساخته شده و سه سبد برای قرارگیری ظروف دارد. رده مصرف انرژی این محصول ++A است و در دسته محصولات کم‌مصرف قرار می‌گیرد و یک دستگاه کاملا کم‌صدا و کم‌مصرف اسـت. این دستگاه در بازار با قیمت ۲۶میلیون تومان فروخته می‌شود.

۲-پاکشوما مدل PDA 3511 W

ماشـین ظرفشـویی مدل PDA 3511 W با ظرفیت ۱۵ نفره، امکان شست‌وشوی تعداد زیادی ظرف را فراهم می‌کند. این دستگاه دارای سه سبد مختلف برای قرار دادن انواع ظروف اسـت. این ماشین ظرفشویی علاوه بر توانایی شستن ظروف، قابلیت شست‌وشوی میوه و سبزیجات را هم دارد. با توجه به فناوری پیشرفته‌ای که در این دستگاه استفاده شده، هنگام کار کردن صدای کمی تولید می‌کند و مصرف انرژی کمی هم دارد. برای خرید این دسـتگاه باید ۲۸میلیون و ۵۰۰هزار تومان بودجه داشته باشید.

۳-جی‌پلاس مدل GDW-L463S

ماشین ظرفشـویی مدل GDW-L463 برای خانواده‌هـای پرجمعیت یا افـرادی که مهمانی خانوادگـی می‌گیرند، گزینه مناسـبی اسـت. ظرفیت این مدل ۱۴ نفره اسـت و سـه سبد یا جایگاه قرارگیری ظروف دارد. یکی از ویژگی‌های این مدل مصرف بهینه انرژی اسـت. این ماشین ظرفشـویی مجهز به قفل کودک و هشت برنامه مختلف برای شست‌وشوی سریع و تمیز ظروف است. این محصول با داشتن فناوری‌های -Pre Rinse و Intensive همـه ظـروف چرب و لکـه‌دار را تمیز می‌کند. قیمت این دسـتگاه در بازار ۲۸میلیون و ۴۰۰هزار تومان تا ۲۸میلیون و ۷۰۰هزار تومان است.

۴- دوو مدل DW-110S

ماشـین ظرفشـویی مدل DW-110S برای شستن ظروف ۱۲ نفر طراحی شـده است. این محصول دارای شـش برنامه شست‌وشوست که در ۵۶ دقیقه همه ظرف‌ها را تمیـز و بدون لکه تحویل می‌دهد.

این دستگاه مجهز به سیستم عیب‌یابی خودکار، صفحه نمایش ال‌ای‌دی با عملکرد لمسـی، دو سـبد و دو بازوی آبپاش قدرتمند، سـبد قاشق و چنگال مجزا، قفل کودک، سنسـور تشخیص نشـتی آب، قابلیت اضافه کردن ظروف، قابلیت شسـتن ظروف بزرگ و میوه و سبزیجات است. این دستگاه با قیمت ۲۹میلیون و ۵۰۰هزار تومان فروخته می‌شود.

۵- اسنوا مدل SDW-A20W

ماشـین ظرفشویی «اسـنوا» ۱۴نفره است و به درد خانواده‌های پرجمعیت می‌خورد. مهم‌ترین ویژگی این دستگاه شـامل مدیریت برنامه‌های شست‌وشو از طریق سیستم هوشمند از راه دور، سیستم هوشمند عیب‌یاب، قابلیت تنظیم زمان شروع شست‌وشو از ۱ تا ۱۲ ساعت و سیستم در بازشو اتوماتیک می‌شود. این دستگاه قفل کودک هم دارد تا با خیال راحت بتوانید از آن اسـتفاده کنید. برای خرید این ماشـین ظرفشـویی باید ۳۵میلیون تومان بودجه داشته باشید.

افزایش ۲۰ برابری استفاده از استارلینک

۱+۷ واقعیت و آمار عجیب که در گزارش چهارم انجمن تجارت الکترونیک تهران آمده است

کارشناسان کمیسیون اینترنت انجمن تجارت الکترونیک تهران دیروز چهارمین گزارش خود در زمینه کیفیت اینترنت را منتشر کردند. ما بیست نکته از این گزارش را استخراج کردیم که با هم بخوانیم:

۱ کیفیت اینترنت

کیفیت اینترنت ایران نسبت به گزارش قبلی در تیر ۱۴۰۳، تفاوت چشم‌گیری نداشته و هم‌چنان در وضعیت خطرناک است؛ نتیجه تداوم سیاست‌های محدودکننده داخلی، تحریم‌های یک‌جانبه خارجی و مشکلات گسترده در شبکه Access منجر به این شده است که همچنان تجربه کاربری اینترنت در ایران با سه گزاره کند، پر اختلال (دومین کشور از انتهای جدول بعد از میانمار و اوکراین) و محدود (بعد از چین در جایگاه ۹۹ از ۱۰۰ کشور) توصیف شود. در مجموع بر اساس گزارش Google Crux کیفیت اینترنت ایران در رتبه ۹۱ و طبق داده ooni در رتبه ۹۹ از ۱۰۰ کشور است. در تجمیع این دو شاخص، ایران در جایگاه ۹۵ از ۱۰۰ کشور ایستاده است.

۲ محدودیت؛ پس از چین، محدودترین اینترنت جهان را داریم

داده‌های گزارش چهارم کیفیت اینترنت نشان می‌دهد که ایران پس از چین، محدودترین اینترنت جهان را دارد. برای رسیدن به این نتیجه، کارشناسان انجمن تجارت الکترونیک، ۱۰۰ دامنه اینترنتی Origin را با استفاده از پایگاه داده OONI بررسی کرده‌اند. سپس دامنه‌هایی که بیشترین پوشش را میان این کشورها داشتند معیار قرار دادند. نتیجه آن شده است که در آبان این سال، تعداد دامنه با فیلترینگ یا اختلال بالای ۵۰ درصد در مقایسه با مدت مشابه سال گذشته تغییر معناداری نداشته است.

۳ اختلالات

هم‌چنین در رابطه با اختلالات با وضعیت slow۲GDensity که پس از شهریور ۱۴۰۱ افزایش چشم‌گیر آن را شاهد بودیم، هم‌چنان به نقطه قبلی باز نگشته‌ایم:

در بررسی دیگر و برای روشن‌تر شدن وضعیت تجربه کاربران در ایران، میانگین کیفیت Density دو سرویس پر استفاده در ترکیه-ایران و امارات-ایران را قیاس کردیم. در قیاس اول مشخص شد که ۷۷درصد کاربران اسنپ و تپسی در ایران با کیفیت دنسیتی فور جی توانسته‌اند این وب‌سایت‌ها را مشاهده کنند در حالی که شهروندان اماراتی، تاکسی آنلاین این کشور (Careem) را با ۹۲درصد دنسیتی فور جی مشاهده می‌کنند.

در مثال دیگر درباره فروشگاه‌های آنلاین، ۸۱درصد شهروندان ایرانی دیجی‌کالا را با کیفیت دنسیتی فور جی مشاهده می‌کنند و سرویس مشابه آن در ترکیه یعنی ترندیول (Trendyol) برای شهروندان ترک با ۹۷درصد در این شاخص قابل مشاهده است. لازم به یادآوری است در گزارش سوم کیفیت تماشای آپارات در ایران را با یوتیوب در ترکیه مقایسه کرده بودیم که نتایج آن هم مشابه این نتایج بود. این وضعیت گویای نقش مخرب محدودیت‌های داخلی اینترنت ایران بر کسب‌وکارهای ایرانی و تجربه کاربران آن‌هاست.

بررسی‌های کارشناسان گزارش کیفیت اینترنت نشان می‌دهد که در شبکه ایرانسل، تمامی درخواست‌های HTTP/۳ به خارج از کشور با اختلال کامل همراه است. در شبکه همراه اول درخواست‌های مربوط به دو سرویس‌دهنده Cloudflare و Fastly اختلالات مقطعی دارند ولی در مقاطعی بدون مشکل هستند. هم‌چنین درخواست‌های HTTP/۳ به مقصد سرویس‌دهنده AWS با اختلال کامل همراه بوده است.

طبق گزارش چهارم کیفیت اینترنت، برای بررسی میزان خسارت دقیق اختلال روی HTTP/۳ آن را در قیاس با وضعیت استفاده با HTTP/۲ قرار داده‌اند و نتیجه این شده است که این اختلال‌ها در یک شرکت استارتاپی روزانه ۲ میلیارد و سالانه ۷۳۰ میلیارد تومان خسارت وارد می‌کند.

۴ استارلینک

بررسی‌های گزارش چهارم کیفیت اینترنت نشان می‌دهد که بیش از ۳۰هزار کاربر اینترنت ماهواره‌ای در ایران وجود دارد روند استفاده از اینترنت استارلینک در یک‌سال گذشته در ایران افزایشی ۲۰ برابری داشته است. استارلینک و سازگاری کاربران با این فناوری‌های جدید با گسترش نسل بعدی اینترنت ماهواره‌ای که بدون نیاز به دریافت‌کننده‌های مجزا (Direct To Cell) تلفن همراه را به اینترنت متصل خواهد کرد، به‌طور بالقوه محدودیت‌های سنتی دسترسی به اینترنت را ناکارآمد می‌سازد و چالش‌های جدی برای سیاست‌های محدودکننده ایجاد می‌کند.

۵ دلایل افزایش حملات سایبری

بررسی‌ها نشان می‌دهد که یکی از مهم‌ترین دلایل افزایش حملات DDoS از مبدا ایران، فیلترینگ گسترده و در نتیجه استفاده گسترده مردم از فیلترشکن‌های رایگان و درنهایت افزایش آلودگی شبکه است. تلفن همراه بسیاری از شهروندان از طریق نصب فیلترشکن‌های رایگان به‌عنوان bot-net مورد سوءاستفاده هکرها قرار می‌گیرد.

۶ استناد به Speed test یک فریب است

کارشناسان گزارش چهارم کیفیت اینترنت برای دقیق شدن میزان سرعت اینترنت استان‌های ایران طبق مستندات speed test تمام quadkeyهایی که از سمت ookla منتشر می‌شود را با مکانیزمی پیچیده و با استفاده از lat long به موقعیت جغرافیایی شهرهای کشور تبدیل کردند. معیار ارزیابی برای هر quadkey را دست‌کم ده دستگاه در طول سه ماه قرار دادند و نتیجه نشان داد که تعداد کل دستگاه‌ها در داده‌های فصل سوم میلادی، ۱۰۶ هزار دستگاه است که از این بین سهم شهر تهران ۷۴ هزار دستگاه (حدود ۷۰ درصد)، ۴۶ هزار داده مربوط به اینترنت ثابت، و ۲۷ هزار داده مربوط به اینترنت موبایل است. به این ترتیب این سامانه در بسیاری از استان‌های کشور بدون داده است یا کمتر از ده دستگاه را بررسی کرده است؛ که نشان می‌دهد نمی‌توان به داده‌های این سامانه به‌عنوان مرجعی برای سنجش وضعیت سرعت اینترنت ایران اتکا کرد.

۷ کلادفلر: بهبود وضعیت پهنای باند در شش ماه گذشته

گزارش‌های غیررسمی از افزایش حداقل ۱۵درصدی پهنای باند بین‌الملل در ماه‌های اخیر به دلیل انجام برخی اصلاحات حکایت می‌کنند. گزارش کلادفلر نشان می‌دهد در طول ۶ ماه گذشته، میانگین سرعت اینترنت کاربران ایرانی نیز افزایش اندکی داشته و از ۴،۵mbps به ۵،۴mbps رسیده است. در ایران بیش از ۹ میلیون اتصال ADSL است که ۷۰درصد از آن‌ها زیر ۱۰mbps و بیش از ۳۰درصد از آن‌ها با سرعتی کمتر از ۶mbps به اپراتور محلی متصل شده‌اند. هم‌چنین محدودیت این فناوری از رده خارج شده باعث شده سرعت آپلود کاربران همواره کمتر از ۹۰۰kbps باشد. در نتیجه، روشن است که یکی از اولویت‌های مهم دولت باید توسعه شبکه Access و گسترش اتصال شبکه فیبر نوری باشد.

۸ هشدار نسبت به ایجاد پوسته برای یوتیوب

در گزارش تازه کیفیت اینترنت، ضمن مرور پیامدهای طراحی و توسعه‌ی پوسته‌های داخلی در تجربه‌های قبلی، نسبت به رفع فیلترینگ یوتیوب با ایجاد پوسته هشدار داده شده است و به مواردی هم‌چون تخریب بازار تولیدکنندگان محتوا -به‌واسطه آن‌که با ایجاد پوسته، تاثیر مخرب بر درآمد تولیدکنندگان محتوا گذاشته می‌شود- اشاره شده است. پوسته‌های یوتیوب به تولیدکنندگان محتوا آسیب می‌زند، محتوای منتشر شده در یوتیوب ممکن است روی سرورهای داخلی کپی و نمایش داده شود، بدون اینکه بازدیدی روی یوتیوب ثبت شود. این کار سیگنال‌های لازم را به الگوریتم‌های یوتیوب نمی‌فرستد و شانس دیده شدن محتوا را کاهش می‌دهد. علاوه‌بر این، سیستم‌های داخلی به دلیل ضعف در پیشنهاد محتوا و حجم کم داده برای یادگیری ماشین، نمی‌توانند تجربه‌ای مشابه یوتیوب ارائه دهند.

نقض حریم خصوصی: پوسته‌های داخلی نه تنها امن نیستند، بلکه در مواردی می‌تواند به سرقت اطلاعات شخصی کاربران و... منجر شود.

تناقض در اهداف: سیاست‌هایی مانند فیلترینگ گوگل‌پلی، در سال‌های اخیر کاربران را به سمت دانلود و نصب نسخه‌های ناامن (غیررسمی) سوق داده است و ارائه پوسته‌های جدید می‌تواند این روند را تشدید کند.

بانک مرکزی: وزارت ارتباطات بخواهد آمار فیلترشکن‌فروش‌ها را می‌دهیم

فرشاد محمدپور، معاون نظارت بانک مرکزی در گفت‌وگویی در خصوص فیلترشکن فروش‌ها و گردش مالی آن‌ها و اینکه این افراد چه کسانی هستند، اظهار داشت: ما نمی‌دانیم فیلترشکن فروش‌ها چه کسانی هستند چون باید صنف رسمی داشته باشند. از آنجایی که این صنف رسمی وجود ندارد به همین خاطر در این خصوص اطلاعاتی نداریم. وی افزود: اصولاً وزارت ارتباطات باید اطلاعات آن‌ها را داشته باشد. اگر وزارت ارتباطات از ما با اسم و مشخصات درخواست کند و بگوید که این‌ها فیلترشکن فروش‌ها هستند ما می‌توانیم اطلاعات تراکنش‌های آن‌ها را ارائه کنیم. (رسا)

اکوسیستم

بانک مرکزی برای صرافی‌های رمزارز خارجی فرش قرمز پهن کرده است

رضا قربانی، نایب‌رئیس کمیسیون تحول، نوآوری و بهره‌وری اتاق بازرگانی تهران در نشست مشترک کمیسیون تحول، نوآوری و بهره‌وری و انجمن تجارت الکترونیک درباره آخرین وضعیت صرافی‌های رمزارزی صحبت کرد. طبق صحبت‌های او، پنجشنبه، شش دی‌ماه ساعت سه بعدازظهر ناگهان درگاه صرافی‌های رمزارزی توسط بانک مرکزی قطع شد و تمامی این صرافی‌ها از دسترسی به سرویس پرداخت محروم شدند.

قربانی در این باره اینطور توضیح داد: «پیگیری‌ها نشان می‌دهد که این اقدام فله‌ای و برای تمامی صرافی‌های رمزارزی کشور انجام شده است و تا این لحظه که بیش از ۲۵۰ ساعت از آن می‌گذرد، هیچ مستند، نامه و یا بیانیه رسمی از سوی بانک مرکزی ارائه نشده است. مطالبی به نقل از بانک مرکزی مطرح می‌شود که عملیات سفته‌بازی و پول‌شویی را به این صرافی‌ها نسبت می‌دهند و یا اینکه گفته می‌شود این صرافی‌ها بدون پرداخت یک ریال مالیات در حال فعالیت هستند، ترازنامه‌های مالی آنها پنهان است و عملیات غیرشفاف پولی انجام می‌دهند. این موارد را بانک مرکزی به‌صورت رسمی نگفته؛ بلکه این مطالب به شکل غیررسمی از طرف برخی منابع به‌عنوان مواضع بانک مرکزی اعلام می‌شوند. همچنین گفته می‌شود که صرافی‌های رمزارز روزی ۵ همت ریال را تتر می‌کنند و بالعکس، که این موضوع در تناقض با صحبت‌های آقای فرزین، رئیس کل بانک مرکزی در همایش بانکداری نوین و نظام‌های پرداخت است که گفته بود، صرافی‌های رمزارزی ماهانه ۳۵ همت گردش مالی دارند و ۱۰ میلیون تراکنش انجام می‌دهند.»

قربانی گفت اکوسیستم رمزارز در ایران که در سال‌های گذشته بدون هیچ حمایت و با خودتنظیم‌گری شکل گرفته و رشد کرده است، در حال نابودی است و بانک مرکزی با اقدامات خود، فرش قرمزی برای دلالان بازار فردوسی و صرافی‌های رمزارزی خارجی که زبان فارسی دارند، پهن کرده است.

قربانی سپس دسته‌بندی از دنیای رمزارزها ارائه کرد و گفت: «در دنیای رمزارزها، یک دسته‌بندی کلی به نام Crypto Asset وجود دارد که در زبان فارسی به آن رمزارزش یا دارایی دیجیتال گفته می‌شود. این رمزارزش‌ها سه دسته کلی دارند: یا کریپتو (رمزارز) هستند مانند بیت‌کوین، یا استیبل کوین هستند مانند تتر یا CBDCها هستند که می‌شود پول‌های بانک مرکزی. درنتیجه اینکه چطور بانک مرکزی تصمیم می‌گیرد به استناد قانونی که به طور واضح از کلمه رمزپول استفاده کرده است و نه رمزارز، به این جمع‌بندی برسد که کل این حوزه را می‌تواند رگوله کند، جای سؤال دارد. آن هم رگوله‌کردنی که در یک لحظه تمام درگاه‌های پرداخت صرافی‌های رمزارز را ببندد و در آخر به جلسات پشت درهای بسته برسیم و بخواهد که برای تتر دامنه نوسان ایجاد شود.»

طبق صحبت‌های قربانی، بانک مرکزی خواسته برای تتر دامنه نوسان گذاشته شود. او در این باره گفت: «با این اتفاق، دقیقاً قرار است همان بلایی که سر بورس کشور آمده، برای این حوزه نیز اتفاق بیفتد. مرکز ملی فضای مجازی مستند پیشرویی را به فعالان ارائه کرده است که بانک مرکزی از استقبالی که از آن شده است، ناراحت است. در نهایت اینکه این روزها در یک بلاتکلیفی جدی در حوزه رمزارزها قرار داریم. توجه داشته باشید که بلاک صفر بیت‌کوین در ۳ ژانویه ماین شده و در ۹ ژانویه نیز نرم‌افزار هسته بیت‌کوین روی گیت‌هاب قرار گرفته است. دقیقاً در همین هفته، ما عزادار این هستیم که درگاه‌های صرافی‌های رمزارز قطع شده است. موضوعی که اگر ادامه‌دار شود، مرگ فعالان کسب‌وکارهای دارایی دیجیتال را به نظاره خواهیم نشست.»

خبر

طی ۹ ماهه سال جاری صورت گرفت؛

پیشرفت ۸۰ درصدی برنامه نگهداری و تعمیرات منطقه ۸ عملیات انتقال گاز ایران

هفت صبح – ماهان فلاح: مدیر منطقه ۸ عملیات انتقال گاز ایران از پیشرفت حدود ۸۰ درصدی برنامه های عملیاتی نگهداری و تعمیرات پیش بینی شده در بخش عملیات ایستگاهها و خطوط لوله طی ۹ ماهه سال جاری خبر داد. مهدی زارع، با اعلام این خبر گفت: در سایه مشارکت و همدلی همکاران این منطقه عملیاتی، موفق شدیم به چنین پیشرفتی در بخش نگهداری و تعمیرات دست یابیم که این دستاورد، نوید بخش انتقال پایدار گاز در فصول سرد سال و همچنین گامی موثر در جهت حرکت به سوی خوداتکایی می باشد. زارع افزود: پیش بینی می گردد تا پایان سال جاری ۱۰۰ درصد برنامه های تعمیراتی منطقه ۸ عملیات انتقال گاز ایران محقق گردد. مدیر منطقه ۸ عملیات انتقال گاز ایران با اشاره به اینکه ۱۰۰ درصد تامین نیاز مصرف کنندگان داخلی تحت پوشش این منطقه تامین شده است، اظهار داشت: با توجه به اهمیت حیاتی گاز در زندگی روزمره مردم، نگهداری و تعمیرات به موقع خطوط لوله انتقال گاز و تاسیسات از اولویت اصلی ماست.وی در پایان ادامه داد: اجرای منظم عملیات برنامه ریزی شده تعمیرات، ضمن کاهش حوادث ناشی از خرابی، آلودگی محیط زیست، کاهش زمان توقف تجهیزات و هزینه های تعمیرات، زمینه را برای پایداری انتقال بهینه گاز هموار می سازد.

ارسال بیش از ۵۰ میلیون لیتر سوخت به نیروگاه شیروان از انبار نفت گنبد کاووس منطقه گلستان

گرگان– مدیر شرکت ملی پخش فرآورده‌های نفتی منطقه گلستان از ارسال ۵۰ میلیون و ۵۱۷ هزار لیتر نفتگاز در ۹ ماهه ابتدایی سال جاری از تاسیسات و عملیات انبار نفت گنبد کاووس به نیروگاه شیروان در استان خراسان شمالی خبر داد.به گزارش روابط عمومی شرکت ملی پخش فرآورده‌های نفتی منطقه گلستان، سید محمد حسینی با اعلام این خبر افزود: با توجه به اهمیت فعالیت نیروگاه‌ها جهت تولید برق مورد نیاز کشور، تامین به موقع سوخت آنها از اولویت‌های مهم شرکت ملی پخش به شمار می آید که برهمین اساس از ابتدای سال جاری تا پایان آذر ماه میزان ۵۰ میلیون و ۵۱۷ هزار لیتر سوخت از انبار نفت شهرستان گنبدکاووس در منطقه گلستان به نیروگاه شیروان ارسال شده است.مدیر شرکت ملی پخش فرآورده‌های نفتی منطقه گلستان از هموطنان عزیز خواست باتوجه به سرمای هوا و افزایش میزان مصرف فرآورده‌های نفتی بخصوص گاز طبیعی، با رعایت الگوی مصرف و کاهش ۲ درجه‌ای دما به صرفه جویی و مدیریت مصرف انرژی کمک نمایند.

قطع گاز ۴۰۰۰باغ ویلا در استان گلستان

گرگان– مدیرعامل شرکت گاز استان گلستان از قطع گاز ۴۰۰۰باغ ویلای خالی از سکنه به منظور پایداری جریان گاز مشترکین خانگی در استان خبر داد.به گزارش روابط عمومی گاز گلستان –علی طالبی گفت: با توجه به برودت هوا در روزهای اخیر، تامین گاز بخش خانگی و تجاری در اولویت می باشد ، به همین دلیل تمهیدات لازم اندیشیده شده است که از جمله آن ها شناسایی باغ ویلاهای خالی از سکنه است.وی با بیان اینکه برخی از صاحبان باغ ویلاها در طول هفته وسایل گرمایشی خود را روشن نگه داشته تا در انتهای هفته به باغ ویلاهای خود مراجعه کنند، این رفتار را مصداق بارز عدم مدیریت مصرف برشمرده و تصریح کرد: قطع گاز باغ ویلاهای خالی از سکنه و سکونت گاه های غیردائمی از جمله اقدامات صورت پذیرفته در راستای اجرای دستورات بالادستی با هدف مقابله با هدررفت گاز و حفظ پایداری جریان شبکه گاز کشور بوده که این امر توسط تیم های پایش با جدیت هر چه تمام در حال انجام است. وی همچنین خواستار همکاری همه ی مردم در فرآیند اجرای دستورالعمل های مرتبط با قطع گاز شهرک های خوش نشین و بلااستفاده و همچنین ویلاهای خالی از سکنه در راستای کمک به گرم ماندن منازل همنوعان خود شد.

مدیر عامل شرکت نفت و گاز آغاجاری:

برای تامین سلامت کارکنان و خانواده ها هیچ محدودیتی وجود ندارد

اهواز – سید رحمان محمدی: دیدار مدیر عامل شرکت نفت و گاز آغاجاری و مدیر نظارت بر درمان سازمان بهداشت و درمان صنعت نفت انجام گرفت. مهندس سید محسن دهبان پور مدیر عامل شرکت نفت و گاز آغاجاری در دیدار با دکتر سرافرازیان مدیر نظارت بر درمان سازمان بهداشت و درمان صنعت نفت خواستار ارتقا کیفیت درمان کارکنان ، خانواده ها و عموم مردم شد. مهندس سید محسن دهبان پور عنوان کرد : ما در یک منطقه محروم و از نظر اهمیت صنعتی منطقه کاملا عملیاتی هستیم و کارکنان شرکت بعنوان سربازان خط مقدم تولید در حال تلاش هستند پس انتظار داریم از نظر درمان کارکنان و خانواده ها هیچ دغدغه ای نداشته باشند. مهندس دهبان پور با تاکید بر توجه ویژه بهداشت و درمان به منطقه افزود: هر چیزی که به بهبود شرایط درمان کارکنان و خانواده ها و همچنین عموم شهروندان کمک کند آماده همکاری و مشارکت هستیم. مدیر عامل شرکت نفت و گاز آغاجاری همچنین در این نشست خواستار تامین دستگاه MRI و سایر تجهیزات پیشرفته برای عدم مراجعه کارکنان به شهر های همجوار شد. مدیر نظارت بر درمان سازمان بهداشت و درمان افزود : در کنار تولید نفت و ایجاد ارزش افزوده برای کشور وظیفه ما تامین سلامت کارکنان است و تا جای که بتوانیم تلاش میکنیم مشکلات کارکنان را مرتفع نمائیم. دکتر سرافرازیان گفت: ما در زمینه تامین پزشک متخصص دچار مشکل هستیم ولی با توجه به شرایط منطقه در کنار کارکنان عملیاتی هستیم و با مشارکت هم و تدوین یک برنامه ۶ ماهه تلاش میکنیم بخش زیادی از مشکلات درمان کارکنان را حل کنیم . در ادامه این نشست بخشی از کارکنان مشکلات و چالش های درمانی خود را بیان کردند. در این دیدار همچنین مدیر بهداشت و درمان صنعت نفت آغاجاری و رئیس بیمارستان شهید ایرانپور نیز حضور داشتند.

محکومیت تاوانی برای ثبت نکردن کالا در سامانه

رشت- زهرا رضازاده : به گزارش روابط عمومی اداره کل تعزیرات حکومتی گیلان ،مرتضی امینی گفت : شعبه هشتم بدوی ویژه رسیدگی به قاچاق کالا و ارز رشت به پرونده بلوریجات به دلیل ثبت نکردن کالا در سامانه جامع انبارها رسیدگی کرد. مدیرکل تعزیرات حکومتی گیلان افزود: شعبه پس از بررسی مدارک موجود درپرونده و ارائه نشدن مدارک قانونی و استعلام از سازمان صمت، اتهام انتسابی را محرز و مدیر شرکت را به پرداخت پنج میلیارد و ۴۰۰ میلیون ریال جزای نقدی محکوم کرد. امینی گفت: ماموران پلیس امنیت اقتصادی در بازرسی از انبارشرکت این گزارش را تهیه و برای رسیدگی به تعزیرات حکومتی ارسال کردند.

اختتامیه هشتمین دوره مسابقات سراسری جانبازان و توان‌یابان صنعت‌پتروشیمی؛

پتروشیمی تبریز میزبان قهرمانان و ورزشکاران منتخب کشور

هفت صبح – ماهان فلاح: اختتامیه هشتمین دوره مسابقات سراسری جانبازان و توان‌یابان صنعت پتروشیمی در تبریز برگزار شد. هشتمین دوره مسابقات سراسری فرهنگی ورزشی جانبازان و توان‌یابان صنعت پتروشیمی، در محل آمفی تئاتر مجتمع رفاهی شرکت پتروشیمی تبریز با موفقیت به کار خود پایان داد. این رویداد ورزشی که از روز ۱۰ دی ماه آغاز شده بود، با حضور ورزشکاران جانباز و توان‌یاب از شرکت‌های پتروشیمی سراسر کشور در رشته‌های شطرنج، فوتسال، دارت، تیراندازی، تنیس روی میز و شنا برگزار شد. ورزشکاران شرکت‌های پتروشیمی بندر امام، شازند، سازمان منطقه ویژه اقتصادی، تبریز، رازی، شیراز و اداره مرکزی در این دوره از مسابقات به رقابت تنگاتنگ پرداختند و لحظات پرهیجانی را برای تماشاگران رقم زدند. با برگزاری مراسم اختتامیه، به این رقابت‌ها پایان داده شد. در این مراسم که با سخنرانی چنگیز زارعی معاونت عملیات و رئیس مجتمع پتروشیمی تبریز برگزار شد، برندگان مسابقات در رشته‌های مختلف معرفی و تجلیل شدند. همچنین در ابتدای مراسم از امور ورزش و تربیت بدنی پتروشیمی تبریز و برگزار کنندگان این رویداد ورزشی تقدیر به عمل آمد. شایان ذکر است که شرکت پتروشیمی تبریز در این دوره از مسابقات مقام قهرمانی رشته فوتسال، مقام نائب قهرمانی رشته‌های شنا و شطرنج و مقام سوم رشته‌ی تنیس روی میز را کسب کرده است. این مسابقات علاوه بر ایجاد فرصتی برای ورزش و نشاط، به ارتقای روحیه همدلی و تعاون در بین جانبازان و توان‌یابان صنعت پتروشیمی نیز کمک شایانی می‌کند.

تألیف کتاب علمی توسط کارمند شرکت بهره برداری نفت و گاز مسجدسلیمان

اهواز – سید رحمان محمدی: کارمند شرکت بهره‌برداری نفت و گاز مسجدسلیمان موفق به تألیف و نگارش کتاب علمی جهت استفاده علاقه مندان به علوم الکتریسته و مهندسی برق گردید.

صمد محمودی برام کارمند اداره مخابرات این شرکت و دارنده مدرک کارشناسی ارشد مهندسی برق-الکترونیک و مدرس دانشگاه با کمک و همراهی محمد چراغیان سرباز امریه شرکت نفت و گاز مسجدسلیمان و فارغ التحصیل رشته مهندسی کنترل و ابزار دقیق از دانشگاه صنعت نفت ، پس از چندین سال تحقیق و جستجوی علمی،کتابی با عنوان « مبانی مهندسی برق » را تألیف و منتشر نمودند.

این کتاب در ۳۰۰ صفحه و قطع وزیری منتشر و آماده استفاده و بهره‌برداری علمی توسط علاقمندان و دانشجویان رشته مهندسی برق و الکترونیک می باشد.

علاوه بر این تعداد ۲ نسخه از این کتاب نیز در کتابخانه مرکزی شرکت‌ملی‌مناطق‌نفتخیزجنوب در دسترس علاقه‌مندان می‌باشد.

خبر ویژه

تغییر رئیس مرکز تجارت الکترونیکی

حمید توفیقی

کلاهدوزان

سید محمد اتابک، وزیر صنعت، معدن و تجارت طی حکمی حمید توفیقی را به عنوان سرپرست مرکز توسعه تجارت الکترونیکی منصوب کرد.

سوابقی همچون مدیرعامل و عضو هیات‌مدیره گروه داده‌پردازی بانک پارسیان، معاون توسعه اقتصادی گروه توسعه اقتصادی تدبیر، عضو هیات‌مدیره موظف شرکت ایرانسل، مدیرعامل و عضو هیات‌مدیره شرکت گروه گسترش ارتباطات و فناوری اطلاعات سینا، رئیس و عضو هیات‌امنای پژوهشکده برنامه‌ریزی و مطالعات اقتصادی وابسته به بنیاد مستضعفان انقلاب اسلامی، معاون و سپس مدیر برنامه‌ریزی و توسعه سازمان بازرگانی و حمل‌ونقل بنیاد مستضعفان انقلاب اسلامی و عضو هیات‌علمی دانشگاه آزاد اسلامی واحد تهران جنوب در رزومه کاری توفیقی به چشم می‌خورد.

پیش از این امین کلاهدوزان سرپرستی مرکز توسعه تجارت الکترونیکی را برعهده داشت.

یک نامه سه صفحه‌ای قابل تأمل

پس از انتشار خبر انتصاب حمید توفیقی به عنوان رئیس جدید مرکز توسعه تجارت الکترونیکی، امین کلاهدوزان در صفحه شخصی خود این خبر را تأیید و نامه‌ای که به عنوان انتقال تجربه برای پایان ماموریت خود به وزیر صمت ارائه کرده را نیز منتشر کرد.

کلاهدوزان در نامه خود به وزیر صمت اقدامی قابل توجه انجام داده و در سه بخش عصاره یافته‌ها، اهم عملکرد و نتایج و چالش‌ها و گام‌های آتی در این مرکز را ترسیم کرده است.

کلاهدوزان در بخش اول نامه خود به وزارت صمت اشاره کرده است که توسعه تجارت الکترونیکی یکی از مهم‌ترین ظرفیت‌های کشور در کوتاه‌مدت برای ایجاد اشتغال، ارزش‌آفرینی و افزایش بهره‌وری است. با استفاده از این ظرفیت، می‌توان طی ۵ سال آینده به پیشرفت قدرت‌مندترین کشورهای دنیا نزدیک شد. رشد کمی و کیفی این حوزه نشان‌دهنده این واقعیت است.

کلاهدوزان در بخش دوم نامه خود به حضور سه ساله خود در این سمت پرداخته و بیان کرده، رشد اقتصادی این بخش از حدود ۱۲۰۰ همت در پایان سال ۱۴۰۰ به ۲۲۰۰ همت در پایان سال ۱۴۰۲ (معادل تقریبی ۵۷ میلیارد دلار) رسیده است. کلاهدوزان پیش‌بینی کرده است که تا پایان سال جاری این رقم به ۴۵۰۰همت نیز افزایش پیدا کند.

او در بخش دیگری از ارائه عملکرد خود بیان کرده که در طور حضور او در مرکز میزان شرکت‌های دارای اینماد از ۱۲۰ هزار شرکت به ۲۷۰ هزار شرکت افزایش یافته است.

او در بخش مهمی از دستاورد سه ساله خود به راه‌اندازی سندباکس اشاره کرد و به نحوی تبلور آن را راه‌اندازی فروش آنلاین طلا اعلام کرد. او در این خصوص اعلام کرد: «رشد فروش آنلاین طلا در آستانه تبدیل شدن به یکی از بخش‌های اقتصادی و اجتماعی بود. با نزدیک به ۴ میلیون کاربر، فروش طلا نزدیک به ۸ تن طلا در سال ۱۴۰۲ اعلام شده است. تمامی سامانه‌های اصلی همکاری با نهادهای ذیربط حکومتی و صنفی و همراهی فعالان این حوزه انجام گرفت و اکنون، تمامی مشتریان اصلی فروش آنلاین طلا (حدود ۳ شرکت فعال) موظف به سپرده‌گذاری طلای خود نزد بانک شده‌اند و از نظر شفافیت فروش و امنیت سایبری به‌صورت دولتی تحت نظارت قرار دارند.»

کلاهدوزان در بخش سوم گزارش خود معطوف به آینده عدد قابل توجهی را ارائه داده است. او در ابتدای این بخش به تخلف محرز خزانه در سال ۱۳۹۳اشاره و بیان کرده است: «تخلف محرز خزانه در سال ۱۳۹۳ به دلیل عدم رعایت شفافیت و چارچوب قانون مناقصات و قانون محاسبات عمومی در عقد تفاهم‌نامه با بانک ملت برای سامانه ستاد، منجر به گم شدن بیش از ۲۰۰۰میلیارد تومانی شد. ابعاد گسترده این تخلف و حساسیت پروژه، در سال‌های گذشته مانع از رسیدگی حقوقی و قراردادی به آن شده و موضوع به صورت استخوان لای‌زخم باقی مانده است.»

کلاهدوزان در بخش پایانی نامه خود بیان کرد: «با توجه به اهمیت سامانه ستاد ایران و ابعاده گسترده تخلفات مالی ایجاده شده در این حوزه، بار دیگر توجه شمارا به لزوم پیگیری حقوقی، قضایی و اداری برای بازگرداندن این سامانه به مسیرقانونی و رعایت اصل صرفه و صلاح دولت جلب می‌نمایم. ذکر این نکته خالی از لطف نیست که در طول ماه‌های گذشته به دلیل پیگیری‌های مستمر اینجانب برای اجرای صحیح سامانه ستاد و بازگرداندن وجوه به حساب خزانه، موضوع امکان تغییرات در مدیریت مرکز به دفعات به اینجانب گوشزد شده است.» (راه پرداخت)

آوار غم پس از شادی

«جان سخت» تازه‌ترین سریالی است که شروعی سرخوشانه داشت ولی در قسمت دوم با اندوه خود مخاطبان را غمگین کرد؛ ریشه این اتفاقات چیست؟

احمد رنجبر
هفت صبح

گویا اعتراض رسانه‌ها، کارشناسان و مخاطبان افاقه نمی‌کند. داریم از حجم خشونت عریان در برخی سریال‌های خانگی می‌گوییم که چند ماه قبل، هفت‌صبح در همین صفحه به آن پرداخت و در ادامه دستمایه اعتراض دیگران شد. حالا می‌خواهیم وجهی دیگر از آثار خانگی را برجسته کنیم: شروع شاد چند سریال و تزریق غم و افسردگی در قسمت‌های بعدی. این گزارش به مناسبت انتشار «جان سخت» در فیلم‌نت آماده شده است. آیا این هشدار مثل ماجرای خشونت سریال‌ها نیز نادیده گرفته می‌شود؟

منظر اول | جان سخت

مصطفی تقی‌زاده در دومین سریال خانگی‌اش پس از «حرفه‌ای» داستان چند جوان را محور روایت «جان سخت» قرار داده است. در قسمت اول دیدیم که رفقا در تور کویرگردی سرگرم بزن و بکوب و شادی شدند و در ادامه برسر یک دختر به جان هم افتادند. در سکانس پایانی نیز یک نزاع میان عاشق جدید و عاشق قدیم درگرفت و دومی به کما رفت. قسمت دوم سریال در میان بیم و امید جوان‌ها شروع شد و با مرگ عاشق قدیمی بحران بر قصه سایه افکند. دوستان مقتول همچون وحوش زخم‌خورده، برای قاتل و رفقای او خط و نشان کشیدند و رگ گردن متورم کردند. همزمان شاهد یک عزای حسابی در فراق یار سفر کرده بودیم. یکی ضجه می‌زد؛ دیگری پیراهن می‌درید و آن یکی انگشت بر صورت می‌انداخت. نگوییم برای‌تان؛ یک غم جانکاه از سوی سریال «جان سخت» که آغازی سرخوشانه داشت. حقیقتا تماشای چنین سریالی وسط این همه گرفتاری روزمره، نتیجه‌ای جز افسردگی ندارد.

مورد دوم | گردن زنی

فیلم‌نت پیش از این، سریال «گردن زنی» را منتشر می‌کرد و حالا دو جمعه است که شاهد «جان سخت» به جای آن هستیم. سریال سامان سالور یک شروع شاد و شنگول داشت؛ جایی که عروس و داماد قصه، نرد عشق می‌باختند و خانواده و فامیل غرق عیش بودند. در لحظات پایانی اما فاجعه رخ داد و دو جوان نوباوه به فجیع‌ترین شکل ممکن به قتل رسیدند. سریال تا لحظه آخر، مبتنی بود بر غم و ناله و آه و در این راه ذره‌ای خست به خرج نداد. حتی ماجرای قتل دختربچه و در ادامه مادر او هم از قلم نیفتاد. فارغ از کیفیت پایین «گردن زنی» سریال بوی غم و مرگ می‌داد و کام‌ها را تلخ می‌کرد. آخر هم کسی نفهمید منظور سازندگان چیست؟ ایجاد سرگرمی، دادن پند یا چیزی دیگر. هیچ کدام اما در آن وجود نداشت.

مورد سوم | پوست شیر

مثال‌ها فراوان است که می‌توان به «پوست شیر» به عنوان نمونه‌ای شاخص اشاره کرد. خاطرتان هست که پدر بعد از آزادی و اثبات بی‌گناهی پیش دختر آمد و مخاطب شاهد یک رابطه جذاب عاطفی بود. سفرشان به شمال حال همه را خوب کرد اما در راه بازگشت، دختر به دام افتاد و بلایا هجوم آوردند. آنگاه بود که فهمیدیم دخترک جناب پلیس هم اسیر دست شیطان‌صفتان شده! «پوست شیر» چیزی از اندوه جانسوز کم نگذاشت و حتی در سکانس پایانی و موقع آزادی دختر و لبخند خانواده، تیر از غیب آمد و دختر به قتل رسید و لبخندها بر لب‌ها ماسیده شد! باز هم باید گفت سازندگان چه هدفی داشتند؟ حداقل نمی‌توانستند یک پایان خوش به مخاطب بی‌نوا هدیه دهند؟ سوءاستفاده از احساسات تا کی؟

مورد چهارم | طوبی و دوستان

این الگوی نخ‌نما در تلویزیون هم مورد استفاده است. یکی از موارد اخیر سریال «طوبی» بود که در میان شادی دختران یک خانواده آغاز شد و در ادامه فقط غم دیدیم و نکبت. «آخرین دیدار» که به تازگی روی آنتن شبکه افق رفته نیز همین شرایط را دارد. دختر داستان در آستانه وصال به یار، بیمار شد و حالا با فضایی سیاه و افسرده مواجه هستیم. تفاوت سریال‌های تلویزیونی این است که عمدتا پایانی شاد دارند که اگر چنین اتفاقی باسمه‌ای نباشد، واجد تحسین است.

مورد پنجم | چالش وظیفه

برخی فیلمسازان مدعی‌اند که رسالت اجتماعی آنها ایجاب می‌کند تا از جامعه تاثیر بگیرند! می‌گویند شادی در کشور امری چندان پایدار نیست و سریال‌ها منبعث از همین ماجرا هستند! به دوستان دغدغه‌مند باید گفت وسط انجام رسالت اجتماعی و پر کردن جیب مبارک از دستمزدهای آنچنانی، کمی به فکر مخاطب بیچاره باشید. خودمان می‌دانیم اطراف‌مان چه خبر است و یادآوری آن‌ها فقط درد مضاعف به همراه دارد.

ما سریال تماشا می‌کنیم برای فرار از مشکلات؛ پس فیلمسازان عزیز اگر امکان دارد فقط سرگرم‌مان کنید. روزگاری نه‌چندان دور، با وجود همه تلخی‌های اجتماعی، سریال‌ها نوعی آرامش با خود داشتند و حتی با پایان امیدبخش همراه بودند. حالا اما بعد از یک شروع شاد و حال خوب‌کن، گیر می‌افتیم وسط درنده‌خویی آدم‌ها و مراسم ختم و استرس!

توئیت بازی

چالش جدید جناب‌خان

تسنیم نوشت: برنامه تلویزیونی «هزار و یک» که قرار است جناب‌خان با محسن کیایی اجراکننده آن باشند، از جمعه به آنتن شبکه نسیم خواهد رسید. «جناب‌خان» عروسکی است که اولین بار در برنامه «خندوانه» روی آنتن رفت و پس از آن به محبوبیتی دست پیدا کرد که بسیاری از مخاطبان حتی به خاطرِ او این برنامه تلویزیونی را دنبال می‌کردند. به تازگی تولید برنامه «هزار و یک» جناب‌خان با حضور محسن کیایی و اجرای او آغاز شده و قرار است از جمعه این هفته روی آنتن بروند اما قسمتِ نخست و آغاز رسمی این برنامه از روز سه‌شنبه ۲۵ دی‌ماه با عنوان یک و همزمان با سالروز ولادت حضرت علی(ع) خواهد بود. این برنامه تلویزیونی قرار است ساعت ۲۲:۳۰ روی آنتن شبکه نسیم باشد. محسن کیایی قرار است کنار این عروسک تلویزیونی گرداننده و میزبان برنامه باشند.البته پیش از این نام‌های متعددی مطرح شد که کنارِ «جناب‌خان» به گردانندگی این برنامه می‌پردازند.بعد از تک و توک حضور «جناب‌خان»، این اولین برنامه‌ای خواهد بود که به صورت مستقل از «خندوانه» روی آنتن خواهد رفت. قرار است این برنامه چهار روز در هفته (سه‌شنبه، چهارشنبه، پنجشنبه و جمعه) حوالی ساعت ۲۲:۳۰ به آنتن شبکه نسیم برسد.

کامنت‌ها

احمد رنجبر: وسوسه انگیزترین نام در میان برنامه‌های در دست تولید تلویزیون «هزار و یک» است. برنامه‌ای که به واسطه همراهی عروسک جناب‌خان و البته خود محسن کیایی، در کانون توجه قرار گرفته. امیدوارم نتیجه طوری باشد که مخاطبان را راضی کند و بعد از مدت‌ها شبکه نسیم صاحب یک برنامه پرطرفدار شود.

منیژه خسروی: جناب‌خان با رامبد جوان گل کرد و بده‌بستان محمد بحرانی (صداپیشه) با مجری «خندوانه» به دل خیلی‌ها نشست. سخت‌ترین کار برای بحرانی و کیایی مربوط به قسمت‌های ابتدایی «هزار و یک» است و اگر همکاری‌شان اصولی باشد، این زوج نیز جا خواهند افتاد.

دیدنی‌های امروز

برنامه	قالب	شبکه	ساعت
اکنون...	برنامه گفت‌وگو محور	فیلیمو	-
سیواس اسپور – بشیکتاش	جام حذفی ترکیه	آنتن/آپارات اسپرت	۱۹:۳۰
ترور	سریال ایرانی	سه	۲۰:۳۰
سرزمین مادری	سریال ایرانی	آی‌فیلم	۲۲
اسپورتینگ – پورتو	نیمه نهایی لیگ کاپ پرتغال	ورزش/آنتن	۲۳:۱۵
آرسنال – نیوکاسل	جام اتحادیه انگلیس	سه/آنتن	۲۳:۳۰

پیشنهاد ویژه

قیف

پخش: اکران آنلاین فیلم‌نت
کارگردان: محسن امیریوسفی
بازیگران: رضا عطاران، فریده سپاه‌منصور، گیتی معینی، رضا نیک‌خواه، صدف اسپهبدی، ویدا جوان، تورج نصر، محمود نظرعلیان، علی باباجانی، شبنم گودرزی، حسین عابدینی، حمیدرضا دشتی و عباس جمشیدی‌فر

«قیف، قطعه لوله‌ای کوتاه است که یک سر گشاد و یک سر باریک و تنگ دارد.» نام فیلم «قیف» اما از این وسیله گرفته نشده بلکه مخفف اسم شخصیت رضا عطاران است. کسی که از سیاره‌ای به نام هیرکانی به زمین آمده، عاشق شده و سر سفره عقد نشسته. این موجود فرازمینی اما گرفتار دشمنان قبیله خود (هیرکینی‌ها) می‌شود و نزدیک است که به شکل گربه درآید! با خواندن فضای کلی داستان «قیف» متوجه شدید که با اثری کمدی-تخیلی مواجه‌ایم. محسن امیریوسفی به همراه رضا عطاران فیلمنامه را نوشته‌اند و ضمن روایت داستان کنایه‌هایی به مسائل بشری و اجتماعی زده‌اند. «قیف» در اکران عمومی نقدهای منفی زیادی به خود دید و کاربران گلایه خود از کیفیت پایین آن را به اشتراک گذاشتند. واقعیت این است که فیلم اثری هم‌وزن کارنامه عطاران و امیریوسفی نیست اما اگر آن را در اکران عمومی ندیده‌اید، توصیه می‌کنیم به تماشایش بنشینید و خود قضاوت کنید... پس از فیلم‌های «خواب تلخ» و «آتشکار»، امیریوسفی «آشغال‌های دوست‌داشتنی» را در سال ۱۳۹۱ ساخت و بعد از ۱۲ سال «قیف» چهارمین فیلم اوست که سعید ملکان آن را تهیه‌کنندگی کرده است.

آنالیز

فصل چهاردهم خانه ما

مستند مسابقه «خانه ما» یکی از دیرپاترین و محبوب‌ترین محصولات تلویزیونی در گونه رئالیتی‌شو است که از سال ۱۳۹۲ تاکنون از شبکه‌های مختلف پخش شده است. فصل چهاردهم «خانه ما» در سیستان و بلوچستان تولید شده است که هر سه‌شنبه از شبکه دو پخش می‌شود.

منظر اول | ساختار اصولا وقتی یک برنامه به فصل‌های بعدی می‌رسد، انتظارات از آن بالاست. «خانه ما» ضمن حفظ رویکرد ثابت خود، هر بار تلاش می‌کند ساختاری جدید پیش بگیرد تا تنوع از بین نرود. این اتفاقی است که در فصل چهاردهم هم به چشم می‌آید. فصلی که دوربین آن به شهر زاهدان و استان سیستان و بلوچستان رفته و از چهارم دی روانه آنتن شبکه دو شده. به گزارش میزان، «خانه ما» در خلال ایجاد فضای رقابتی میان خانواده‌ها، به معرفی جاذبه‌های بومی و اقتصادی شهر زاهدان و استان سیستان و بلوچستان نیز پرداخته است. در این فصل، خانواده‌ها باید با بودجه محدود ۶ میلیون تومانی زندگی کنند و با توجه به شرایط خاص فرهنگی و اقتصادی زاهدان، بهترین تصمیمات اقتصادی را بگیرند. این فصل به نوعی نمادی از تلاش‌های جامعه ایرانی برای بهبود وضعیت اقتصادی و اجتماعی در شرایط خاص خود است.

منظر دوم | محتوا در «خانه ما»، سه خانواده با بودجه‌ای مشخص با هم رقابت می‌کنند تا در کنار انجام فعالیت‌های روزمره، مدیریت هزینه‌ها و سبک زندگی، توان خود را به چالش بکشند. هدف این برنامه تنها سرگرم‌کننده بودن نیست، بلکه در پی آموزش مهارت‌های زندگی، به ویژه در حوزه مدیریت اقتصادی و تقویت روابط خانوادگی است. یکی از بخش‌های کلیدی «خانه ما»، مدیریت هزینه است؛ همان اصلی که در اقتصاد بر آن تاکید می‌شود و حتی جایگاهی مهم‌تر از تولید سرمایه دارد. خانواده‌ها در هر فصل با بودجه‌ای محدود زندگی می‌کنند و باید در عین حال، به طور خلاقانه راه‌حل‌هایی برای مشکلات روزمره خود پیدا کنند. این برنامه به‌طور غیرمستقیم به آموزش مدیریت مالی، برنامه‌ریزی اقتصادی و شیوه‌های درست مصرف می‌پردازد. در واقع، «خانه ما» به مخاطب می‌آموزد چگونه می‌توان با مدیریت صحیح منابع مالی، در برابر چالش‌های اقتصادی زندگی ایستاد.

عدد بازی

مرحله دوم ضبط فصل جدید «حسینیه معلی» ویژه اعیاد شعبانیه در حال انجام است. پایگاه اطلاع‌رسانی سیما اعلام کرد، بینندگانی که تمایل دارند به عنوان مستمع حضور پیدا کنند می‌توانند از طریق سامانه پیامکی یا سایت ثبت‌نام کنند.

02

سریال «پادشاه زمستان» با گویندگی ۲۳ نفر از گویندگان در واحد دوبلاژ اداره کل تامین و رسانه بین‌الملل سیما دوبله شد. این سریال محصول سال ۲۰۲۳ آمریکا و انگلستان، قرار است از شبکه چهار پخش شود. این سریال سیر تبدیل شدن شخصیت آرتور از یک فرد مطرود به ارباب جنگی افسانه‌ای را روایت می‌کند.

23

رصدخانه

نتیجه روز | پایان شام ایرانی با دعوا و دوبله

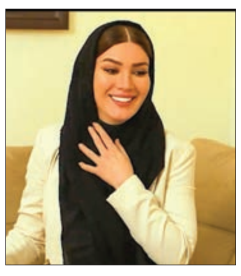

فصل سوم «شام ایرانی» هم تمام شد. از اتفاقات جالب قسمت آخر، تدارک یک بازی توسط میزبان (السا فیروزآذر) است که مبتنی بر دوبله همزمان بود. بخش بامزه این چالش به گویندگی متین ستوده (شرکت‌کننده) و بهاره رهنما (مهمان) برمی‌گردد که با شخصیت‌های «برباد رفته» شوخی کردند. سوژه دوبله خود «شام ایرانی» بود و رسما مجالی شد برای عیان شدن توانایی ستوده و رهنما در صداسازی و نمایش حس شوخ‌طبعی آنها. در قسمت پایانی زهرا داوودنژاد (شرکت‌کننده) خواست از دستپخت السا فیروزآذر تعریف کند و بگوید عجب زرشک پلو با مرغ خوشمزه‌ای پخته. مخاطب منظورش را بد فهمید و دلخوری‌اش را به زبان آورد. با توضیح دوباره داوودنژاد دعوا تمام شد و انتشار بریده آن هجمه‌ای به سمت فیروزآذر روانه کرد. برنده این قسمت داوودنژاد بود و کمترین امتیاز به دستپخت ستوده تعلق گرفت.

ضعف روز | لکنت آقای شاعر

ناصر فیض، شاعر و طنزپرداز موفقی است و توقع می‌رود موقع اجرا، صاحب بیانی شیوا و جذاب باشد. او در مقام داور و کارشناس «سرزمین شعر» که از شبکه چهار و یک پخش می‌شود، مسلط است اما چند شب پیش هنگام اجرای «آوا نوا» (شبکه آموزش) بارها گرفتار لکنت در انتقال منظور خود شد. حتی یک جا اشاره کرد آن‌چه گفت به دل خودش هم ننشست و قول داد پس از پخش یک قطعه موسیقی، دوباره راجع به موضوع حرف بزند. آدم‌ها گاه به خاطر خستگی و عوامل دیگر، گرفتار ناتوانی در کلام می‌شوند. عذر ناصر فیض را می‌توان پذیرفت و یک توصیه به او کرد: «آوا نوا» برنامه‌ای آرام، مبتنی بر موسیقی است. پس همان بهتر که به جای روایت تاریخ و سرگذشت آدم‌ها، شعر و متون ادبی بخواند؛ آن هم در نهایت آرامش.

احتمال روز | فخیم‌زاده بازیگر سلمان می‌شود؟

مهدی فخیم‌زاده که این روزها فعالیتی در عرصه سینما و تلویزیون ندارد، مدتی است برای بازگشت به شرایط مطلوب جسمی در منزل استراحت می‌کند. به گزارش ایسنا، این هنرمند که پیش از این با دو نقش محوری در سریال‌های «دندون طلا» و «مختارنامه» با داود میرباقری همکاری داشته است، ایفای نقش در سریال «سلمان فارسی» را هم محتمل می‌بیند. ساخت پروژه قابل تأملی چون «سلمان فارسی» همانند دیگر سریال‌های این کارگردان (امام علی(ع) و مختارنامه) نیازمند بهره‌گیری از تمام ظرفیت حرفه‌ای سینما و تلویزیون کشور است که قطعا بازیگری چون مهدی فخیم‌زاده در این فهرست قرار می‌گیرد. فخیم‌زاده پس از بازی در سریال «بازپرس» (۱۴۰۱)، دیگر مقابل دوربین نرفته است. او یک سال پیش، مشغول نگارش فیلمنامه‌ای جدید بود که مضمونی اجتماعی دارد و مثل کارهای قبلی‌اش پلیسی نیست.

کلاسیک ببینیم
استاکر / آندری تارکوفسکی / ۱۹۷۹
مدیسا مهراب‌پور

کشف واقعیت زندگی

«کار کارگردانی سینما در لحظه بررسی فیلمنامه، با نویسنده آن شروع می‌شود و نه هنگام کار با بازیگر و...؛ کارگردانی در آن لحظه که سیمای درونی فیلم موردنظر درون ذهن کارگردان نقش می‌بندد، آغاز می‌شود.» تارکوفسکی را می‌توان یک مولف تمام و کمال دانست. به‌راستی استفاده از عنوان «سینمای تارکوفسکی» نه ...

کام‌بک ۳ خواننده به‌مارکت

درباره قطعات شاخص روزهای اخیر موسیقی پاپ

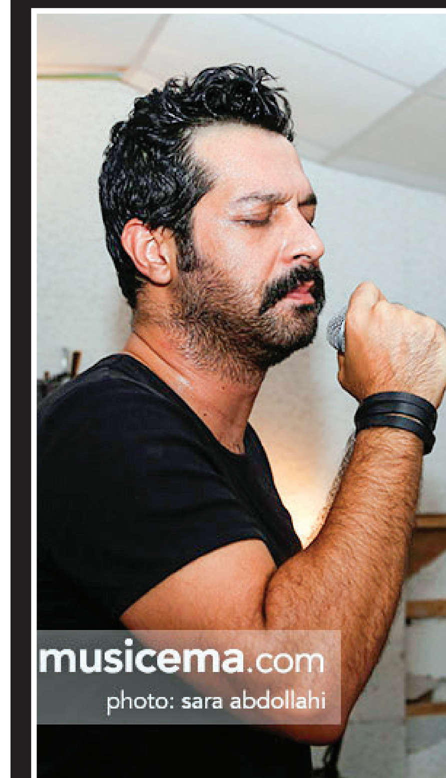

musicema.com
photo: sara abdollahi

در هفته‌ای که گذشت خبر چندان خاصی در مارکت موسیقی نبود و به‌غیر از تعدادی قطعه جدید چیز دندان‌گیری وجود نداشت. تصمیم گرفتیم سه ترک که هرکدام به دلایلی شاخص‌تر بود را انتخاب ...

مناسب و بیان عاطفی او، به‌ویژه در بخش‌هایی که احساسات عاشقانه به اوج می‌رسد، تأثیرگذاری اثر را دوچندان کرده است. در مجموع، آهنگ «چشای تو» با ترکیبی از شعر قوی، ملودی دلنشین و اجرای ...

... دسترس علاقه‌مندان ... آهنگ «این روزا» از ... یکی از آثار احساسی ... ترانه‌ای صمیمی و ... دلتنگی و تنهایی ... مخاطبان را جلب کند ...

... داستان ترانه ایجاد کند. ... در این اثر، نه‌تنها صدای ... دغدغه‌های احساسی‌اش ... مخاطب به اشتراک می‌گذارد.

دیدار دوباره با «هفت»

در گوشه و کنار دنیای سینما چه می‌گذرد؟

کیوان حسینیان | در روزهای خلوت بعد از تعطیلات سال نوی میلادی، هفته شلوغی را در رقابت‌های فصل جوایز با برگزاری مراسم گلدن گلوب و معرفی نامزدهای جوایز بفتا شاهد بودیم. اما به واسطه اکران مجدد نسخه بازسازی‌شده از «هفت» و همین‌طور موجی که سریال کره‌ای «بازی مرکب» به راه انداخته، این هفته دیوید فینچر دوباره در کانون توجه قرار گرفت و با چند مصاحبه خبرساز شد.

... پایان نرسیده. کاربران کنجکاو هم با بالا و پایین کردن وبسایت و مواد تبلیغی متوجه شده‌اند که اوایل ژوئن برای پخش فصل سوم «بازی مرکب» ...

که هیچ اطلاعی از روند تولید نسخه آمریکایی سریال ندارد و او هم مثل بقیه منتظر تماشای اثری است که زیر نظر دیوید فینچر به تولید ...

سکان را به او می‌سپردند، یک کمدی سیاه غریب و چندش‌آور بر اساس «هری پاتر» می‌ساخت که حال‌وهوایش به «ویدنیل و من» (کمدی مهجور ...

زمانی برای پروازگوی‌های طلایی

در مراسم گلدن گلوب چه گذشت و در فصل جوایز امسال چه اتفاقاتی می‌افتد؟

اشکان جاویدی | احتمالا خیلی‌ها با شنیدن عبارت گوی طلایی یاد مسابقات کوئیدیچ در دنیای «هری پاتر» می‌افتند اما برای اهالی سینما، گلدن گلوب یکی از مهم‌ترین رویدادهای سالیانه است که حکم یکی از نقاط عطف مهم در مسیر رقابت‌های فصل جوایز را دارد و می‌تواند روی سرنوشت خیلی از سینماگران و برندگان و بازندگان احتمالی اسکار تاثیر بگذارد. روز گذشته شاهد برگزاری هشتادودومین دوره از این جشن بودیم و البته انتخاب‌های گاه غیرمنتظره که معادلات و گمانه‌زنی‌ها در خصوص نامزدها و برندگان اسکار را هم پیچیده‌تر کرد.

امسال در بخش تلویزیون وضعیت تا حدود زیادی قابل پیش‌بینی بود و در تقسیم جوایز غافلگیری خاصی رخ نداد. سریال «شوگان» ...

... که امسال کاملا دست خالی مراسم را ترک کرد.

اما برویم سراغ بخش سینما و برندگان گوی ...

... بهترین فیلم نیز هموار سازد. البته نباید شانس بالای «امیلیا پرز» و ژاک اودیار را هم نادیده گرفت.

چند جایزه مهم دیگر هم داشتیم که موقعیت برندگان را در راه رسیدن به اسکار تثبیت ...

... کرده بود. انیمیشن اروپایی موج هم که در حضور رقبایی چون «درون و بیرون ۲»، «ربات وحشی» و «خاطرات حلزون» به جایزه رسیده، گزینه جالبی برای کسب جوایز بیشتر به نظر می‌رسد و از حالا کنجکاوی زیاده را در میان ...

... از بقیه فاصله گرفته‌اند اما رقابت نزدیکی را میان فیلم‌های کوچک و محصولات استودیویی مانند «خبیث» و «تلماسه: قسمت دوم» برای رسیدن به نامزدهای هرچه بیشتر شاهد خواهیم بود.

عاقل اندر سفیه!

آشنایی با کاراکتر فلومینا کانک؛ پدیده جدید دنیای کمدی

علی ملاصالحی | بعید نیست که حین گشت‌وگذار در شبکه‌های اجتماعی به ویدئوهایی با حضور کاراکتر فلومینا کانک برخورده باشید که در مقام یک کارشناس همه‌فن‌حریف جلوی اساتید رشته‌های مختلف می‌نشیند و با سؤالات احمقانه و نگاه عاقل اندر سفیه، آن‌ها را به چالش می‌کشد. با انتشار اپیزود ویژه‌ای از این مجموعه مستند کمدی در روزهای گذشته، بد نیست که با پدیده جدید کمدی و تاثیرش در فرهنگ عامه بیشتر آشنا شویم.

... دنبال می‌شد یا حداقل نسخه‌های دوبله‌شده نمونه‌های خارجی را در این شبکه می‌دیدیم. اینجا هدف ایجاد محتوایی سنگین‌تر برای ...

دنیای مدرن در مدیومی فراگیر مثل تلویزیون هم برخوردارند.

حالا کانک درست مانند ددپول در دنیای ...

فرهنگ ما از او هم بی‌اطلاع‌تر باشیم. در یک شوخی معروف گفته می‌شود در حالی که ما در عصر تکنولوژی و هوش مصنوعی زندگی ...

داستان‌های عامه‌پسند
کسری ولایی

رنج‌هایی که ما را می‌سازند

هفته دویست‌ونودوهشتم: درباره دو فیلم مستقل «درد واقعی» و «سگ شب»

کوله‌بار رنجت را باید تنهایی حمل کنی

با سگ‌هایی رقصیدن

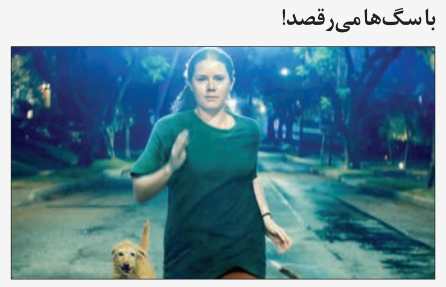

نکته بازی

دل هواداران را با این بیانیه لرزاندید!

باشگاه استقلال درباره اخبار و شایعات نقل و انتقالاتی بیانیه‌ای صادر کرده و مثلا خواسته هواداران را آگاه کند. این بیانیه در ۵ بند صادر شده. در بند دوم آمده است: «مدیران باشگاه استقلال در ابتدای فصل و در سکوت و خارج از حواشی احساسی کار خود را انجام دادند و لیست مدنظر کادرفنی وقت را جذب کردند. این رویه در نیم‌فصل دوم هم جریان دارد.» واقعا نمی‌دانیم چطـــور می‌توانند به همین راحتی واقعیت را برعکس جلوه دهند. آن دو بوسنیایی که به ادعای شخص رئیس هیات مدیره و توسط خود ایشان جذب شدند، در لیست مدنظر نکونام بودند؟ عالم و آدم می‌دانند و خود دوستان به صراحت گفته‌اند که این دو بازیکن در زمانی جذب شدند که تکلیف نکونام مشخص نبود و استقلال سرمربی نداشت. حالا به همین راحتی بیانیه صادر می‌کنند و مدعی می‌شوند که لیســـت مدنظر کادر فنی وقت را جذب کرده‌اند. ادعای بدون حاشیه بودن نقل و انتقالات هم از آن ادعاهاست که مرغ پخته را به خنده وا می‌دارد. در بند چهارم هم آمده است: «مدیران باشگاه استقلال دغدغه بستن تیمی که بتواند در نیم‌فصل دوم نمایش‌های جذاب و زیبا به ارمغان بیاورد را دارند.» هواداران استقلال از تیمی که دوستان در نیم‌فصل اول بسته‌اند، حسابی شاکی‌اند اما دوستان وعده بستن تیمی را می‌دهند که نمایش‌های جذاب و زیبا ارائه می‌دهد. اما بهترین کاری که دوستان مدیر در باشگاه می‌توانند انجام دهند این است که در کار کادر فنی دخالت نکنند و مثل نیم‌فصل اول برای باشگاه پرونده در فیفا درست نکنند. هواداران از طلا گشتن پشیمانند. مرحمت فرموده لطفا آنها را مس کنید!

بگویید چطور از دل‌تان دربیاورند؟

برویم ســـراغ مصاحبه چند روز پیش آقای زنوزی! مالک متمول باشـــگاه تراکتور در گفتگو با یک برنامه تلویزیونی شرکت کرده بود. در مصاحبه او همانطور که در شماره روز شنبه هم نوشتیم، حرف‌های درست هم وجود دارد اما قدرت و ســـنگینی حرف‌های عجیب و غیرمنطقی، بر حرف‌های منطقی او می‌چربید. او گفته بود: «الان کدام تیم در فوتبال ایران می‌تواند ورزشـــگاه را پر کند؟ ما امسال در آسیا نتایج خوبی گرفتیم، اصلا پرداخته شد؟» اســـتاد همچنان مدعی هســـتند که تراکتور پرطرفدارترین تیم در ایران و آسیاست اما به بازی‌های خانگی این فصل تراکتور نگاه کنید. انصافا در کدام بازی ورزشگاه یادگار پر شد؟ به جز بازی با پرسپولیس که خب مشخص است چرا پر شده! درباره نتایج تیم هم نمی‌دانیم چطور بگوییم که نه سیخ بسوزد و نه کباب! انصافا تراکتور امسال تیم خوبی است و در آسیا هم خوب کار کرده اما سوال این است که چرا توقع دارید رســـانه‌ها به بازی شما با تیم روشن تاجیکســـتان یا الوکره قطر، بیشتر یا به اندازه بازی‌های استقلال و پرسپولیس مقابل الهلال و النصر و الســـد و ... بپردازند؟ شما در بخش دیگری از مصاحبه‌تان گفتید: «یک مورد مربوط به قبل من اســـت که در تبریز معروف به جمعه سیاه است. واقعا عدالت رعایت نشد و مردم سرخورده شدند. باید از دل مردم بیاورند.» می‌شود دقیق بفرمایید منظورتان از اینکه باید از دل مردم دربیاورند چیست؟ باور کنید ما نمی‌دانیم در سرتان چه می‌گذرد. شفاف و واضح بگویید که چطور باید از دل مردم دربیاورند! در پرونده‌های انضباطی و قضایی هوای‌تان را داشته باشند یا در داوری‌ها؟ ما را روشن کنید لطفا!

خریدهای جناب میلیاردر چه کردند؟

مرور عملکرد بازیکنانی که ابتدای فصل به تراکتور پیوستند

نادر نامدار | تراکتور با مالکیت محمدرضا زنوزی بعد از سال‌ها قهرمان نیم‌فصل اول شد. این تیم با هدایت دراگان اســـکوچیچ و خریدهای زیادی که در ابتدای فصل انجام داد، عملکرد خوبی داشت و توانست در رقابتی نزدیک با ســـپاهان صدرنشین نیم‌فصل اول شود. در این مطلب عملکرد خریدهای این تیم در ابتدای فصل را مرور می‌کنیم.

ایگور پوستونسکی: این هافبک کروات شروع خوبی داشت و به نظر می‌رسید جزو بهترین‌های تراکتور باشد اما هر چه از لیگ گذشت، تاثیرگذاری او کمتر شد. پوستونسکی در نیم‌فصل اول ۳ پاس گل هم داد اما در مجموع به نظر می‌رسد کادر فنی و هواداران از او راضی نیستند و احتمالا در پست او یک بازیکن جدید جذب خواهد شد.

تومیسلاو اشـــترکالی: قطعا بهترین خرید خارجی این فصل تراکتور بود. ایـــن مهاجم کروات از همان بازی اول گلزنی را شـــروع کرد و در نهایت نیم‌فصل اول را با ۶ گل و دو پاس گل به پایان برد. اگر خوش‌شـــانس‌تر بود می‌توانست امروز آقای گل نیم‌فصل اول باشد. او در لیگ قهرمانان هم دو گل به نام خودش ثبت کرد.

پوریا پورعلی: به عنوان یک بازیکن باتجربه به تراکتور پیوست ولی فقط ۳۴ دقیقه با پیراهن این تیم به میدان رفت. او احتمالا از این تیم جدا خواهد شد.

دانیال اسماعیلی‌فر: ســـومین پرسپولیسی این فصل تراکتور یک بازیکن کاملا معمولی بود. او البته شـــروع بدی نداشـــت و در ۵ بازی اول یک گل زد و دو پاس گل داد امـــا در ۱۰ بازی بعدی، روی هیچ کـــدام از گل‌های پرتعداد تیمش تاثیری نداشـــت. البته در لیگ نســـبتا آسان قهرمانان آســـیا هم دو پاس گل به نام او ثبت شد. در مجموع عملکرد او ضعیف‌تـــر از چیزی بود که انتظار می‌رفت.

سوکول چیکالشـــی: خرید آلبانیایی تراکتور خرید عجیبی بود. او در لیگ‌برتر کمتر در ترکیب قرار گرفت. مجموعا ۱۱۰ دقیقه بازی کرد و هیچ گلی نزد. اما در بازی برگشت لیگ قهرمانان مقابل روشن تاجیکستان فیکس شد و در نمایشی کم‌نظیر، ۳ گل زد و یک پاس گل داد! او در جام حذفی هم زننده تک گل تیمش در شکست دو بر یک مقابل گل‌گهر سیرجان بود. او قبل از پایان نیم‌فصل از تراکتور به صورت توافقی جدا شد.

عارف غلامی: یکی از آخرین خریدهای تراکتور در فصل نقل و انتقالات بود که از لیگ بوسنی به این تیم پیوست اما دوران بدی را در این تیم پشت سر گذاشت. او فقط یک بار مقابل شمس‌آذر در ترکیب اصلی قرار گرفت که در این بازی تراکتور باخت. در بازی مقابل خیبر خرم‌آباد هم ۱۸ دقیقه بازی کرد. البته در لیگ قهرمانان دقایق بیشتری به میدان رفت اما نتوانست خودش را اثبات کند و احتمالا در نیم‌فصل از تراکتور جدا خواهد شد.

عرفان نجـــاری: او دروازه‌بان فصل پیـــش تیم امید پرسپولیس بود که به تراکتور پیوست و هیچ فرصتی برای بازی کردن پیدا نکرد.

علیرضا آرتا: این مدافع میانی ۲۷ ساله حتی یک دقیقه برای تراکتور به میدان نرفت و نیمکت‌نشین محض شجاع خلیل‌زاده و عارف آقاسی بود.

علیرضا بیرانوند: دردسرســـازترین خرید این فصل تراکتور عملکرد خوبی داشـــت. او اگرچه چند اشـــتباه تاثیرگذار هم داشت اما در مجموع همان بیرانوندی بود که انتظار می‌رفت. بیرو با وجود اینکه درگیر حواشـــی زیادی بود اما نیم‌فصل را با ۹ کلین‌شـــیت و دریافت ۷ گل به پایان برد. او در بازی جـــام حذفی مقابل گل‌گهر غایب بود و غیبت او به بهای باخت و حذف تراکتور از این تورنمنت تمام شد.

مهدی ترابی: یکی از ۳ پرسپولیسی تاثیرگذاری بود که قبل از شروع فصل به تراکتور پیوست. او در همان بازی اول مقابل مس رفسنجان یک پاس گل داد اما برای ثبت دومین پاس گلش هواداران تا هفته دهم منتظر ماندند. او در نهایت نیم‌فصل اول را با یک گل و ۳ پاس گل تمام کرد. در لیگ قهرمانان اما عملکرد موثرتری داشـــت و فقط در ۴ بازی همین آمار یک گل و ۳ پاس گل را ثبـــت کرد. قطعا کادر فنی و هواداران تراکتور انتظارات بیشتری از ترابی دارند.

مهدی عبدی: در ابتـــدای فصل برای دومیـــن بار به تراکتور پیوست و این بار عملکردی ناامیدکننده‌تر از قبل داشت. در مجموع همه تورنمنت‌ها ۶۰ دقیقه بازی کرد و گلی هم نزد. او چند روز پیش از تراکتور جدا شد و برای گذراندن خدمت سربازی به ملوان رفت.

نکته

انتظارات برآورده نشد

در مجموع به نظر می‌رسد خریدهای این فصل تراکتور کمتر از چیزی که انتظار می‌رفت تاثیرگذار بودند. به جز بیرانوند و اشـــترکالی، ســـایر نفرات معمولی یا ضعیف بودند. در عوض بازیکنانی مثل امیرحسین حسین‌زاده که خرید فصل قبل تراکتور بود و مهدی هاشم‌نژاد جوان، بهتر از خریدهای پرسروصدا و جنجالی تراکتور ظاهر شدند.

گزارش

شبی که آرنولد رئال را پشیمان کرد

مدافع لیورپول که مورد توجه رئال مادرید قرار دارد، در دیدار برابر منچستریونایتد یکی از بدترین روزهای دوران حرفه‌ای‌اش را پشت سر گذاشت

در ادامه بازی‌های هفته بیستم لیگ‌برتر انگلیس و در بزرگ‌ترین بازی فصل؛ تیم‌های فوتبال لیورپول و منچستریونایتد یکشنبه شب در ورزشگاه آنفیلد شـــهر لیورپول برگزار کننده دربی سنتی انگلیس بودند که این بازی مهیج و دیدنی در پایان به تساوی ۲-۲ انجامید. در این بازی ابتدا منچستریونایتد از میزبان پیش افتاد اما در ادامه دو گل خورد تا کامبک شاگردان اشلوت تکمیل شود اما خب کار به همین جا ختم نشد و یونایتد موفق شد گل مساوی را زده و ترمز لیورپول را بعد از پیروزی‌های متعدد بکشد. خاکپو (۵۹) و صلاح (۷۰-پنالتی) برای لیورپول و مارتینس (۵۲) و دیالو (۸۰) برای منچستریونایتد گلزنی کردند.

فاجعه‌ای به نام آرنولد

روز خوبی بـــرای ترنت الکســـاندر آرنولد در آنفیلد سرد نبود. مدافعی که هنگام مالکیت توپ لیورپول می‌تواند در حمله بهترین عملکرد را داشته باشد، در دفاع کاملاً ضعیف ظاهر شد. جناح راست لیورپول به حفره‌ای تبدیل شده بود که یونایتد تحت هدایت آموریم از آن برای رســـیدن به گل‌هایش بهره برد. این مسئله، همراه با آینده نامعلوم آرنولد که گفته می‌شـــود ممکن اســـت به رئال مادرید برود، باعث شد که انتقادات زیادی به او وارد شود. آرنولد در ۸۶ دقیقه حضورش در هیچ دوئلی پیروز نشد و این در حالی بود که آلیسون بکر یک دوئل موفق داشت و بردلی هم که به جای این مدافـــع مورد علاقه رئال وارد بازی شد، در ۴ دقیقه یک دوئل موفق ثبت کرد و باعث شد حملات یونایتد از آن سمت کمتر شود.

روی کین در برنامه اسکای اســـپورت گفت: «این خیلی راحت اســـت. ما از درخشش ترنت در حمله صحبت می‌کنیم اما دفـــاع کردنش در بازی امروز؟ خدایا، انگار یک دانش‌آموز مدرســـه‌ای است.» این صحبت‌ها در بین دو نیمه و در تحلیل موقعیت‌هایی بود که یونایتد از دست داد. اما بعد از آن، دو گل هم وارد دروازه لیورپول شـــد. کین در ادامه به این هم بســـنده نکرد و افزود: «صحبت از این است که به رئال مادرید می‌رود. با این سبک دفاع کردن، بعد از این بازی به ترانمیر راورز می‌رود. او باید بهتر از این عمل کند.» جالب اینکه باشگاه ترانمیر راورز، تیمی از لیگ دو (ســـطح چهارم فوتبال انگلیس)، از این فرصت استفاده کرد و در توییتی با انتشار تصویری از مدافع راست خودش پاسخ داد: «ترنت به ترانمیر، روی کین؟ نه، ما همین حالا هم خوبیم، ممنون.»

کاراگر هم انتقاد کرد

جیمی کاراگر، اســـطوره لیورپول، نیز انتقاداتش را مطرح کرد: «خیلی چیزها از سمت راست لیورپول عبور می‌کند. موقعیت‌ها از آن سمت هستند. پیش از این بازی هم صحبت‌های زیادی درباره این مسئله بود، اما برای ترنت الکساندر آرنولد بهتر است که رئال مادرید این بازی را ندیده باشد.» کار به جایی رسید که هواداران در فضای مجازی هم آمار ضعیف آرنولد را مورد انتقاد قرار دادند و با گذاشتن اعداد مربوط به این آمار، گفتند کاش کانر بردلی از ابتدا به جای او بازی می‌کرد.

گری نویل هم از آرنولـــد انتقاد کرد امـــا در مورد پیشنهاد رئال به او نظر جالبی داشت و گفت: «این پیشـــنهاد رئال در زمانی بد برای او آمده و حواس ترنت را پرت کرده اســـت. این پیشـــنهاد به نظرم توهین‌آمیز بود و لیورپول ترنت را با ۲۰ میلیون پوند در ژانویه نمی‌فروشد. می‌توانم تصور کنم همه این حواشی قبل از بازی چگونه تمرکز او را از بین برده است.» نویل معتقد اســـت یکی از دلایلی که ترنت قصد ترک لیورپول را دارد، این است که در فوتبال انگلیس به او احترامی که شایسته‌اش است، گذاشته نمی‌شود: «ترنت احساس می‌کند اینجا به اندازه‌ای که شایسته‌اش است، به او احترام گذاشته نمی‌شود. من هم از عملکـــرد دفاعی او انتقاد کـــردم اما او در مجموع بازیکن بسیار خوبی است. اگر جای او بودم، هرگز باشگاهم را ترک نمی‌کردم.»

سوژه روز

رضاییان؛ مردی با ۲ چهره کاملا متفاوت

رامین رامین رضاییان، یکی از خریدهای پرسروصدای نقل‌وانتقالات تابستانی بود که از سپاهان جدا شد و به استقلال پیوست تا با توجه به سابقه حضورش در پرسپولیس، تبدیل به یاغی جدید فوتبال ایران شود. رضاییان، شروع بسیار خوبی در ترکیب تیم جدیدش داشت و موفق شد در مصاف با شمس‌آذر پاس گل منجر به پیروزی را ارسال کند. او سپس در مصاف با ملوان ۲ گل از روی نقطه پنالتی به ثمر رساند. به این آمار، باز کردن دروازه الغرافه را هم اضافه کنید. رامین، خصوصا در تیم جواد نکونام یک وزنه بود و حضور موثری در فاز تهاجمی داشت. او در جدال با نساجی نیز یک پاس گل به نام خود ثبت کرد. اما رفته‌رفته اوضاع دچار تغییراتی شد. استقلال و نکونام مسیرشان از هم جدا شد. سپس نوبت به سهراب بختیاری‌زاده و در ادامه پیتسو موسیمانه رسید. شماره ۱۰ باتجربه استقلالی‌ها در تیم تحت هدایت مرد آفریقایی یک گل به خیبر زد اما دیگر فروغ روزهای ابتدایی را نداشت و چندین مرتبه هم پیش از پایان مسابقه تعویض شد تا مشخص شود جایگاهش هم همانند گذشته ثابت نخواهد بود.

رامین و اشتباهاتش

روی دیگر سکه رامین، عملکرد دفاعی این بازیکن بود. شاید بیش از آنچه باید، روی نمایش رضاییان در فاز تدافعی تمرکز شد و برخی از اشتباهات این بازیکن، فراتر از آن‌چه باید مورد بررسی قرار گرفت اما با این حال، همواره و طی این سال‌ها، او نتوانسته به اندازه یک مدافع راست، عملکرد کم‌نقصی داشته باشد و این مسئله مختص این فصل نبوده است. او در جدال با پرسپولیس، پنالتی داد و تیمش با همان پنالتی لحظه‌آخری تبدیل به بازنده مسابقه شد. سپس در مصاف با خیبر، او سرش را به هنگام کرنر حریف دزدید و همین ناهماهنگی با حسینی باعث شد تا میزبان به گل نخست دست یابد. در دوئل با نساجی او می‌توانست سریع‌تر از جلوی دروازه تیمش خارج شود تا آفساید گلزن نساجی را پر نکند اما در عمل شاهد این ماجرا نبودیم. سرِ آخر در مصاف با سپاهان نیز دیدیم که او هم سهمی در گل تساوی‌بخش تیم سابقش ایفا کرد و می‌توانست با هوشیاری بیشتری عمل کند.

نمره معمولی برای ۶ ماه نخست آقای شماره ۱۰

در مجموع باید به عملکرد رامین رضاییان در این چند ماه یک نمره معمولی بدهیم. او همچنان بهترین گلزن استقلال در لیگ برتر است و اگر کمی خوش‌شانس‌تر بود، می‌توانست به تعداد گل‌هایش بیفزاید. این بازیکن ۳۴ ساله روی ۵ گل تیمش تاثیر مستقیم داشته و از این حیث نیز رقیبی ندارد. برای رسیدن به نام کسی که در استقلال توانسته بیشترین میزان خلق موقعیت را داشته باشد هم نیاز نیست به دنیال نامی جز نام رامین رضاییان باشید. با این وجود ناتوانی در زمین خودی و به هنگام دفاع و همچنین رفتارهای گاها تندوتیز و احساسی رامین باعث شده تا او نمرات منفی‌ای را هم همراه خود داشته باشد.

منبع: فوتبال ۳۶۰

گوشه و کنار مستطیل سبز

سون در فهرست خرید بارسلونا

باشگاه بارسلونا در تدارک ارائه یک پیشنهاد مناسب برای جذب سون هئونگ مین، هافبک هجومی کره‌ای تیم فوتبال تاتنهام است. با توجه به محدودیت‌های مالی باشگاه، جذب بازیکنان آزاد برای کاتالان‌ها در اولویت قرار دارد و ستاره آسیایی تیم تاتنهام هم که در پایان فصل قراردادش به پایان می‌رسد، یکی از همان بازیکنان اســـت؛ البته او تنها یکی از بازیکنان آزادی است که بارسلونا احتمالاً برای جذب‌شان دســـت به کار خواهد شد. طبق گزارش شبکه TNT Sports، بارسلونا لیســـتی بلندبالا از بازیکنانی که به پایان قراردادهای‌شان نزدیک شده‌اند، تهیه کرده که سون یکی از مهمترین آنهاست؛ به خصوص که تاتنهام هنوز درباره ارائه پیشنهاد تمدید قرارداد به بازیکن کره‌ای تصمیم قطعی نگرفته است. بازگشت بارسلونا به زمره تیم‌های بهره‌مند از قانون یک در ازای یک لالیگا برای این تیم مشکلی جهت اضافه کردن حقوق بازیکنان جدید به لیست حقوق‌های پرداختی فعلی‌اش به وجود نخواهد آورد. در همین حال آزاد بودن سون ۳۲ ساله برای مذاکره بدون نیاز به کسب اجازه از تاتنهام نیز کار بارسا را راحت‌تر خواهد کرد. با این حال با توجه به سن سون، بسیار بعید خواهد بود که بارسلونا یا تاتنهام به این بازیکن قراردادی بیشتر از دو سال پیشنهاد کنند.

کلایورت؛ سرمربی جدید تیم ملی اندونزی

اتحادیه فوتبال اندونزی روز دوشـــنبه در پی تداوم نتایج ضعیف تیم ملی فوتبال اندونزی اقدام به اخراج تائه یونگ شین از سمت سرمربیگری این تیم کرد تا امیدهای خود برای صعود به جام جهانی ۲۰۲۶ را زنده نگه دارند. این سرمربی ۵۴ ساله کره‌ای که سابقه هدایت تیم ملی فوتبال کره جنوبی را در کارنامه حرفه‌ای‌اش دارد، از سال ۲۰۲۰ هدایت اندونزی را برعهده داشت و در این مدت آمار ۲۷ برد، ۱۵ تساوی و ۲۱ شکست را در ۶۳ بازی از خود برجای گذاشت. فابریتزیو رومانو خبرنگار سرشناس ایتالیایی و کارشناس نقل‌وانتقالات فوتبال اروپا خبر داد؛ پاتریک کلایورت در آستانه معرفی به عنوان سرمربی جدید تیم ملی فوتبال اندونزی است و حضور او روی نیمکت این تیم آسیایی قطعی است. قرارداد او با اتحادیه فوتبال اندونزی دوساله با قابلیت تمدید برای دو سال بیشتر است و مراسم معارفه او هم در تاریخ ۱۲ ژانویه (یکشنبه ۲۳ دی ماه) در اندونزی برگزار خواهد شد. مهاجم پیشین بارســـلونا و تیم ملی فوتبال هلند تجربه زیادی در سرمربیگری ندارد و در بیشتر موارد به عنوان دستیار در تیم‌هایی همچون AZ آلکمار، اِن‌ای‌سی نایمخن و تیم ملی هلند (دستیار فن‌خال) فعالیت داشته است.

توافق النصر و فنرباغچه بر سر النصیری

رسانه‌های عربستانی گزارش دادند که مدیران تیم‌های النصر ریاض و فنرباغچه برای انتقال یوســـف النصیری، مهاجم مراکشی در ماه جاری میلادی با مبلغ ۳۰ میلیون یورو به توافق رســـیدند. النصر برای جذب النصیری در ابتدا پیشنهادی ۲۰ میلیون یورویی ارائه داده بود که از سوی ترک‌ها مورد پذیرش قرار نگرفت. علی العنزی، روزنامه‌نگار عربستانی نیز در تلویزیون این کشور گفت تاخیر در امضای قرارداد انتقال یوسف النصیری به دلیل ماجرای پیوستن اندرسون تالیسکای برزیلی از النصر به فنرباغچه است. البته جدایی تالیســـکا از النصر به احتمال فراوان در روزهای آینده رخ خواهـــد داد و جذب النصیـــری از فنرباغچه به این موضوع بستگی دارد.

اولمو به عربستان می‌رود

روزنامه موندو دیپورتیوو خبر داده که ویکتور و اولمو قرار است به همراه سایر بازیکنان بارســـلونا برای برگزاری رقابت‌های ســـوپر جام فوتبال اسپانیا به عربســـتان ســـفر کنند و فلیک و مدیران این باشگاه امیدوار هستند که رای دادگاه در زمان مناسبی به سود آنها صادر شود و به بارسا اجازه دهد که از این دو بازیکن در ترکیب تیمش برای کســـب عنوان قهرمانی استفاده کند. بارسلونا چهارشـــنبه شب در دیدار مرحله نیمه نهایی این مسابقات روبه‌روی اتلتیک بیلبائو به میدان خواهد رفت و در صورت پیروزی در این بازی باید در دیـــدار فینال روبه‌روی برنده بازی رئال مادرید و مایورکا به میدان برود.

مجیدی دوباره در امارات سرمربی می‌شود

روزنامـــه «الخلیج الریاضی» گزارش داده اســـت کـــه فرهاد مجیدی، سرمربی ســـابق تیم کلباء، ممکن است به عنوان ســـرمربی جدید تیم البطائح به لیگ ادنوک امارات بازگردد. این تیم درگیر یکســـری نتایج ضعیـــف و نگران‌کننده اســـت. در حالی که دراگان، ســـرمربی کروات البطائح، نتوانسته است تیم را از وضعیت بحرانی نجات دهد و پس از صبر طولانی مدیران باشگاه، این تیم همچنان با شکست‌های متوالی مواجه شده است، از جمله باخت ســـنگین ۳ برصفر مقابل الجزیره، جدایی از سرمربی کروات به نظر تنها مشمول مسئله زمان است. براساس برخی منابع، فرهاد مجیدی، سرمربی سابق کلباء، گزینه اصلی برای هدایت البطائح است. هدف اصلی از این تغییر، نجات تیم از بحران فعلی است، به ویژه با نزدیک شدن به پایان نیم‌فصل اول رقابت‌ها، در حالی که البطائح تاکنون تنها ۵ امتیاز کسب کرده اســـت. این تیم در ۸ بازی اخیر خود موفق به پیروزی نشـــده و در این مدت ۷ شکست را تجربه کرده و تنها یک تســـاوی در هفته دهم برابر بنی‌یاس به دست آورده است. البطائح که درست در ســـال حضور فرهاد مجیدی در کلباء توانست به ادنوک لیگ صعود کند، با پنج امتیاز در رتبه سیزدهم از جدول ۱۴ تیمی لیگ امارات قرار دارد.

آگهی فقدان سند مالکیت

خانم پروانه مدنی پور برابر وکالت نامه شماره ۳۲۲۱۷ مورخ ۱۳۹۵/۰۶/۱۷ دفترخانه ۲۳ شهریار از طرف خانم سمانه قهرمانی که وکالت نامه فوق برابر نامه شماره ۱۴۰۳۸۵۶۵۴۴۰۴۰۰۰۵۳۸ مورخ ۱۴۰۳/۱۰/۱۶ دفترخانه ۲۳ شهریار تائید گردید و باستناد دو برگ استشهادیه بشناسه یکتا ۱۴۰۳۰۲۱۵۴۴۰۴۰۰۰۹۶۵ و رمز تصدیق ۹۹۳۶۶۰ مورخ ۱۴۰۳/۰۹/۰۸ دفترخانه ۲۳ شهریار مدعی فقدان سند مالکیت ششدانگ آپارتمان مسکونی قطعه پنجم تفکیکی شماره هفت هزار و ششصد و شصت و سه فرعی از شماره پنجاه اصلی مفروز و مجزی شده از شماره ۷۳۶۴ فرعی از اصلی مذکور به مساحت (۷۱/۱۲) هفتاد و یک متر و دوازده دسیمتر مربع، واقع در سمت شمالی طبقه اول که (۴/۰۹) چهار متر و نه دسیمتر مربع آن بالکن، (۷/۸۵) هفت متر و هشتاد و پنج دسیمتر مربع آن بالکن پیشرفتگی، (۲/۷۱) دو متر و هفتاد و یک دسیمتر مربع آن پیشرفتگی است. واقع در حوزه ثبتی شهریار بانضمام ششدانگ انباری قطعه سوم تفکیکی به مساحت (۲/۲۴) دو متر و بیست و چهار دسیمتر مربع واقع در طبقه چهارم ذیل دفتر املاک الکترونیکی ۱۴۰۱۲۰۳۰۱۰۵۷۰۱۵۹۴۵ ثبت و سند مالکیت به بنامش شماره چاپی ۸۵۵۲۰۵ سری ج سال ۰۰ صادر گردیده است که بعلت جابجائی سند مالکیت مفقود گردیده است لذا مراتب باستناد تبصره یک ذیل ماده ۱۲۰ آئین نامه قانون ثبت در یک نوبت آگهی می شود تا چنانچه کسی مدعی انجام معامله نسبت به پلاک فوق و یا وجود سند مالکیت نزد خود می باشد از تاریخ انتشار این آگهی ظرف مدت ده روز اعتراض خود را ضمن ارائه اصل سند مالکیت و یا سند انتقال بنام خود باین اداره تسلیم و رسید دریافت نماید در غیر اینصورت این اداره پس از انقضای مدت مذکور و نرسیدن اعتراض نسبت به صدور سند المثنی طبق مقررات اقدام خواهد نمود.

م الف ۱۱۹۱۸

مهدی ناصری – رئیس واحد ثبتی حوزه ثبت ملک شهریار

۷۶۷

خرده حادثه

ماجرای تیراندازی در بزرگراه امام‌علی (ع)

رئیس پلیس پایتخت گفت: تعقیب‌وگریز در بزرگراه امام‌علی (ع) به کشف خودرو و موتورسیکلت مسروقه انجامید. سردار علی «ولیپور گودرزی» رئیس پلیس تهران بزرگ اظهار کرد: ساعات ابتدایی بامداد ۲۹ آذرماه، گشت پلیس آگاهی حین گشت‌زنی در محدوده بزرگراه امام‌علی (ع) به یک دستگاه خودرو پراید مشکوک شد. با بررسی‌های اولیه مشخص شد خودرو سابقه سرقت ندارد، اما راننده آن به دستور ایست کارآگاهان بی‌توجهی کرده و با سرعت بالا اقدام به فرار کرد. وی با حرکات خطرناک و مارپیچی نظم عمومی بزرگراه را مختل کرده و موجب وحشت شهروندان شد. این مقام ارشد انتظامی تصریح کرد: کارآگاهان با توجه به رفتار راننده، احتمال دادند که خودرو به‌تازگی سرقت شده باشد. به همین دلیل، با رعایت قوانین مربوط به استفاده از سلاح، اقدام به شلیک، تیر هوایی و تیر به سمت لاستیک‌های خودرو کردند. با وجود ایجاد نقص فنی در خودرو، راننده همچنان به فرار ادامه داده و پس از ورود به بزرگراه زین‌الدین شرق و در نهایت خیابان‌های فرعی ازگل، متوقف شد. سردار گودرزی متذکر شد: پس از توقف خودرو، راننده تلاش کرد با دنده‌عقب به خودروی پلیس آسیب وارد کند و سپس پای پیاده از محل متواری شد که با تلاش کارآگاهان، بازداشت شد. این مقام ارشد انتظامی تصریح کرد: در بازجویی اولیه، متهم به سرقت یک دستگاه خودرو مزدا وانت و یک دستگاه موتورسیکلت در محدوده شهرری طی روز گذشته اعتراف کرد. کارآگاهان با هماهنگی مالکان وسایل نقلیه مسروقه، صحت این ادعا را تأیید کرده و با راهنمایی متهم، خودرو و موتورسیکلت مسروقه را در محدوده مرتضی‌گرد کشف کردند. سردار گودرزی گفت: وسایل نقلیه مسروقه به پارکینگ منتقل و پرونده برای انجام مراحل قانونی به پایگاه نهم پلیس آگاهی ارجاع شد. بررسی‌های بیشتر برای شناسایی سایر احتمالات مرتبط با سرقت‌های مشابه در جریان است.

پرونده به ۲۰ فقره دزدی در ابوسعید

سرکلانتر هشتم پلیس پیشگیری تهران بزرگ از دستگیری اعضای باند ۳ نفره باند سارقان محتویات خودرو و اعتراف اعضای این باند به ۲۰ فقره سرقت خبرداد. سرهنگ «عبدالرضا محمدی» سرکلانتر هشتم پلیس پیشگیری پایتخت اظهار کرد: پیرو تماس یکی از شهروندان مبنی‌بر سرقت محتویات داخل خودرو، شناسایی و دستگیری سارق یا سارقان در دستور کار ماموران کلانتری ۱۱۲ ابوسعید قرار گرفت. ماموران کلانتری به محل سرقت اعزام شدند و با بازبینی دوربین‌های مداربسته محل سرقت مشخص شد که سارقان ۳ مرد با همکاری یکدیگر مرتکب سرقت شده‌اند. این مقام انتظامی ادامه داد: با به‌کارگیری شیوه‌های نوین پلیسی هویت و مخفیگاه آنها شناسایی شد. سرکلانتر هشتم پلیس پیشگیری پایتخت تصریح کرد: پس از اخذ مجوز از مقامات قضایی به مخفیگاه متهمان مراجعه کردند و در یک عملیات غافلگیرانه پلیسی هر سه نفر آنها راه قبل از اینکه شانسی برای انجام کاری داشته باشند دستگیر کردند. این مقام انتظامی خاطرنشان کرد: پس از انتقال متهمان به کلانتری، به جرم خود مبنی‌بر سرقت محتویات خودرو اعتراف کردند. از مخفیگاه متهمان تعداد زیادی ابزار و آلات سرقت، شش عدد ضبط و باند خودرو، سه عدد آمپلی‌فایر و دو عدد جعبه‌ابزار، دو قبضه سلاح سرد، یک عدد اسپری اشک‌آور، پنج گرم ماده‌مخدر صنعتی کشف شد. متهمان در تحقیقات اولیه به ۲۰ فقره سرقت مشابه اعتراف کردند که در این خصوص پرونده تکمیل و متهمان به مراجع قضایی تحویل داده شدند. سرهنگ محمدی در پایان به شهروندان توصیه کرد، حتما خودروهای خود را در محلی که مجهز به دوربین مداربسته است پارک و از نگهداری تجهیزات ارزشمند در داخل خودرو خودداری کنید.

اعتراف به ۱۵ فقره زورگیری

سرکلانتر دوم پلیس پیشگیری پایتخت از انهدام باند ۳ نفره سارقان زورگیر خبر داد و گفت: متهمان به ۱۵ فقره زورگیری با همکاری یکدیگر اعتراف کردند. سرهنگ «محمد افشار» سرکلانتر دوم پلیس پیشگیری در گفت‌وگو با خبرنگار خبرگزاری پلیس در تشریح این خبر بیان داشت: در پی مراجعه یکی از شهروندان و اعلام زورگیری و موبایلش توسط ۳ سارق به روش زورگیری پیگیری موضوع و دستگیری سارقان در دستور کار تیم عملیات کلانتری ۱۴۱ شهرک گلستان قرار گرفت. با حضور ماموران کلانتری در صحنه جرم و با استفاده از شیوه‌های نوین پلیسی، موفق به شناسایی چهره و هویت سارقان شدند و مشخصات آنها بلافاصله به تمامی واحدهای گشت اعلام شد. سرهنگ افشار اضافه کرد: در کمتر از یک ساعت، ماموران کلانتری متهمان را در محدوده بلوار «ورزشگاه تهران» در حالی که مشغول زاغزنی شهروندان بودند مشاهده و به‌سرعت برای دستگیری آنها وارد عمل شدند. این مقام انتظامی به متواری شدن متهمان با دستور ایست پلیس اشاره و اضافه کرد: در یک عملیات تعقیب‌وگریز کوتاه با درایت و هوشیاری ماموران هر سه متهم دستگیر و زمینگیر شدند. این مقام انتظامی ادامه داد: متهمان به ۱۵ فقره سرقت به شیوه زورگیری با استفاده از سلاح سرد اعتراف کردند و تا کنون ۱۰ نفر از مالباختگان شناسایی شدند و شناسایی سایر مالباختگان و جرائم مشابه ادامه دارد. متهمان برای سیر مراحل قانونی و اخذ دستور قضائی روانه دادسرا شدند. سرهنگ افشار به شهروندان توصیه کرد: در معابر و ساعات خلوتی، نسبت به اطراف خود هوشیار باشند در صورتی که احساس کردند موردی که مشاهده می‌کنند مشکوک می‌باشد از درگیری پرهیز کنند و سریعا مورد را به سامانه ۱۱۰ پلیس اعلام کنند.

من پارمیدا را کشتم!

مرد جوان دختر ۱۷ ساله خود را با شلیک اسلحه از پای درآورد

رسیدگی به این پرونده از ۱۷ تیرماه امسال به دنبال قتل فجیع دختر ۱۷ ساله‌ای به نام پارمیدا آغاز شد.

برادر بزرگ وی که هراسان با پلیس تماس گرفته بود، گفت: من همراه مادرم، دوست او و خواهرم برای تفریح به صالحیه بهارستان رفته بودیم. پدرم که سال‌هاست از مادرم جدا شده ما را تعقیب کرد و جلوی راهمان را گرفت. او اسلحه کشید و من از ترسم فرار کردم. او به خواهرم که روی صندلی عقب ماشین نشسته بود شلیک کرد و گریخت.

با این تماس ماموران پلیس به بررسی پرداختند و جسد پارمیدا که با شلیک دو گلوله به سرش از پا درآمده بود به پزشکی قانونی منتقل شد.

مادر قربانی در بازجویی‌ها گفت: من و همسرم سال‌هاست از هم جدا شده‌ایم. همسرم، سابقه مصرف موادمخدر و الکل دارد. او بارها تلاش کرد دختر و پسرم را از من دور کند تا با خودش زندگی کنند. اما آنها راضی نشدند. آخرین‌بار من همراه دختر و پسرم و مردی به نام نیما که از چندسال قبل با او آشنا شده بودم برای تفریح بیرون رفته بودیم. من و نیما از ماشین پیاده شدیم که همسر سابقم سر رسید. او به روی فرزندانم اسلحه کشید و دخترم را کشت.

با اطلاعاتی که ماموران پلیس به دست آورده بودند مرد ۴۷ ساله به نام پیمان یک روز بعد از جنایت خانوادگی ردیابی و بازداشت شد و به قتل فجیع دخترش اعتراف کرد.

اعتراف به قتل فجیع دختر

این مرد در بازجویی‌ها گفت: بعد از جدایی از همسرم سعی کردم تا دختر و پسرم را پیش خودم ببرم و از آنها مراقبت کنم. اما آنها قبول نکردند. آنها با مادرشان زندگی می‌کردند تا اینکه از یک سال و نیم قبل متوجه شدم همسر سابقم با مرد جوانی به نام نیما آشنا شده و قصد ازدواج دارد. من چند بار با نیما درگیر شدم. در این مدت دخترم ازدواج کرد اما من متوجه شدم نیما با دخترم هم رابطه پنهانی دارد. نیما خودش برایم پیامک ارسال کرد و گفت علاوه‌بر همسر سابقم با دخترم هم در ارتباط است.

او ادامه داد: من این موضوع را باور نکردم تا اینکه دامادم با من تماس گرفت و گفت پارمیدا با نیما رابطه پنهانی دارد. من حتی پیامک‌های رد و بدل شده بین آن دو را هم دیدم. به همین خاطر تصمیم به قتل دخترم گرفتم.

متهم گفت: من سعی کردم دخترم را پیش خودم ببرم تا از این منجلاب نجاتش دهم. اما همسر سابقم اجازه نمی‌داد و می‌خواست دخترم هم مانند خودش فاسد باشد. به همین خاطر اسلحه تهیه کردم و به دنبال فرصت مناسبی بودم تا دخترم را که باعث آبروریزی بود از زندگی حذف کنم. آخرین بار وقتی متوجه شدم آنها برای تفریح به حاشیه تهران رفته‌اند با موتور آنها را تعقیب کردم. همسرم و نیما از ماشین پیاده شدند و من با اسلحه به سمت ماشین رفتم. پسرم به محض روبه‌رو شدن با من قمه کشید. اما وقتی اسلحه را در دستانم دید فرار کرد. من در عقب ماشین را باز کردم و به سر دخترم که روی صندلی نشسته بود شلیک کردم. من به خاطر مسائل ناموسی دخترم را کشتم و از قتل پشیمان نیستم.

با اعترافات مرد خشن، وی به پزشکی‌قانونی معرفی شد و کارشناسان سلامت روان وی را تایید کردند.

به این ترتیب برای وی به اتهام قتل عمدی دخترش، حمل و نگهداری سلاح غیرمجاز و قدرت‌نمایی با اسلحه، کیفرخواست صادر و پرونده‌اش به شعبه دوم دادگاه کیفری یک استان تهران فرستاده شد.

در دادگاه

در ابتدای جلسه مادر قربانی روبه‌روی قضات ایستاد و برای شوهر سابقش اشدمجازات خواست.

او گفت: من سال ۹۰ از همسرم جدا شدم. اما او دست از سر من و فرزندانم برنمی‌داشت و آخرین بار هم دخترم را بی‌رحمانه کشت. دو هفته بعد از قتل دخترم دامادم از غصه این ماجرا خودکشی کرد و مرد.

سپس متهم روبه‌روی قضات ایستاد و گفت: باعث همه این مصیبت‌ها همسرم بود. سال ۸۸ پدرزنم مرا همراه خودش به سرقت برد. اما ما همان‌جا دستگیر شدیم و به زندان افتادیم. سال ۹۰ همسرم از من جدا شد و همان موقع حرف‌های بدی پشت سر او به گوشم می‌رسید اما باور نکردم.

متهم ادامه داد: من از ۶ سالگی خودم دخترم را بزرگ کردم و با اینکه مجدد ازدواج کرده بودم اما همیشه همراه دخترم بودم به او محبت می‌کردم. اما پارمیدا وقتی بزرگ شد پیش مادرش رفت و رفتارهای او را ادامه داد. مدتی قبل مردی با من تماس گرفت و پشت سر همسرم و دخترم حرف‌های بدی زد. او گفت با آنها رابطه پنهانی دارد. او حتی به دامادم هم زنگ زده و از او خواسته بود تا پارمیدا را طلاق دهد. دامادم به خاطر مرگ دخترم خودکشی نکرد. او به خاطر آبرویش دست به خودکشی زد. او خواهرزاده من بود.

این متهم در تشریح جزییات قتل گفت: حرف‌های مرد ناشناس پشت سر همسر سابقم و دخترم مرا روانی کرده بود. حتی مرد ناشناس یک بار به من حمله کرد و می‌خواست مرا آتش بزند. از آن شب به بعد مدام می‌ترسیدم. به همین خاطر و برای دفاع از جانم اسلحه خریدم. آن روز با موتور همسرم، دختر و پسرم را تعقیب کردم و وقتی ماشین آنها متوقف شد، جلو رفتم. اما پسرم قمه کشید. ولی وقتی اسلحه را در دستم دید فرار کرد و من برای پایان دادن به همه آبروریزی‌هایی که دخترم درست کرده بود دو گلوله به سر او شلیک کردم. من از قتل دخترم پشیمان نیستم. همسرم و رفتارهایش و توطئه‌های او علیه من موجب شد دست به چنین کاری بزنم.

با پایان دفاعیات متهم، قضات وارد شور شدند تا رای صادر کنند.

قتل رقیب عشقی با یک ضربه چاقو

به‌دنبال قتل هولناک پسر جوان با یک ضربه چاقو در منطقه شوش تهران، تحقیقات جنایی برای دستگیری قاتل آغاز شد.

یکشنبه ۱۶ دی‌ماه، مرگ مشکوک پسر جوانی در نزدیکی میدان شوش تهران به مرکز فوریت‌های پلیسی ۱۱۰، گزارش داده شد.

با اعلام این خبر، عوامل کلانتری ۱۵۹ بی‌سیم، ماموران تیم تشخیص هویت، متخصصان پزشکی قانونی و کارآگاهان اداره دهم پلیس آگاهی تهران بزرگ به همراه قاضی محمد جواد شفیعی؛ بازپرس ویژه قتل شعبه پنجم دادسرای امور جنایی، راهی محل حادثه شدند و تحقیقات ابتدایی را آغاز کردند.

تیم جنایی در محل حادثه با جسد پسر حدودا ۲۰ساله‌ای را مشاهده کردند که هدف یک ضربه چاقو از ناحیه قفسه‌سینه قرار گرفته بود؛ بررسی‌های اولیه نیز نشان می‌داد که مقتول در جریان یک درگیری خیابانی، قربانی جنایت شده است.

تحقیقات ابتدایی حکایت از آن داشت، پسر جوان به‌خاطر اختلافات عمیق شخصی با قاتل درگیر شده و در جریان این نزاع به قتل رسیده است.

ماموران در تحقیقات میدانی پی بردند پسر ۲۰ ساله با جوان دیگری به‌خاطر علاقه به یک دختر جوان با هم اختلاف داشته و همین باعث درگیری خیابانی ۲ پسر جوان شده و سناریوی خونینی در جنوب تهران رقم خورده است.

پس از پایان تحقیقات میدانی، کارآگاهان اداره دهم پلیس آگاهی تهران بزرگ، ماموریت یافتند تا با اقدامات اطلاعاتی، تحقیقات خود را در رابطه با این پرونده ادامه دهند.

با دستور قاضی شفیعی از شعبه پنجم دادسرای امور جنایی، جسد مقتول برای معاینات دقیق‌تر به پزشکی قانونی منتقل شد و تحقیقات کارآگاهان جنایی پایتخت جهت دستگیری مرد جنایتکار ادامه دارد.

پسران جوان که در جنوب تهران رقیب عشقی هم بودند در منطقه بی‌سیم با چاقو به جان هم افتادند و سناریوی یک جنایت عاشقانه را رقم زدند.

اجازه ندادند طلاق بگیرم؛ با اولین مردی که آشنا شدم فرار کردم

«از اینجا که بیرون بروم باز هم تصمیم خودم را تکرار می‌کنم هر چند به نظر همه اشتباه باشد.»

اینها اولین اظهارات زنی است که به خاطر رابطه با مرد غریبه دستگیر شده.

او ادامه می دهد: «سال ها زندگی در برزخ باعث شده دیگر به کسی غیر از خودم فکر نکنم و اگر بتوانم با صدمه جسمی، روحی و حیثیتی به خودم، گوشه‌ای از بی‌فکری دیگران نسبت به خودم را جبران کنم حتما این کار را انجام می دهم.»

زن جوان در حالی که شالش را مرتب می‌کرد گفت: الان دوست دارید ابراز پشیمانی کنم از اینکه اینجا هستم. نه خانم من پشیمان نیستم. همه اعضای خانواده‌ام در شرایطی که برای من به وجود آمده مقصر هستند.

سال‌هاست که به پدرم می‌گویم از این زندگی راضی نیستم و در کنار این مرد احساس خوشبختی نمی‌کنم ولی کسی به حرف من گوش نکرد و فقط توی گوشم تکرار کردند ما توی خانواده‌مان طلاق نداریم و باید بسوزی و بسازی.

صدای مرا نشنیدند همانطور که وقتی برایم خواستگار آمد و گفتم موافق نیستم توجهی نکردند و به زور مرا مجبور به ازدواج کردند.

هر آدمی یک ظرفیتی دارد. من هم گنجایش روانی‌ام برای تحمل شرایط تمام شد و با اولین نفری که در فضای مجازی آشنا شدم فرار کردم.

آنقدر به هم ریخته بودم که حتی به دو فرزند خردسالم فکر نکردم. فقط به این فکر می‌کردم که باید کاری انجام بدهم که جبران فشارها و اجبارهای خانواده‌ام باشد و یک تو دهنی هم باشد

به همسرم که هیچ وقت نخواست کاری برای بهبود شرایط زندگی مشترکمان انجام دهد.

این چند وقت هم با همان فرد غریبه در کرج زندگی کردم تا اینکه همکارانتان محل زندگی‌ام را پیدا کردند و مرا به تهران برگرداندند.

از اینجا که بیرون بروم باز هم تصمیم خودم را تکرار می‌کنم، هر چند به نظر همه اشتباه باشد. سال‌ها زندگی در برزخ باعث شده دیگر به کسی غیر از خودم فکر نکنم و اگر بتوانم با صدمه جسمی، روحی و حیثیتی به خودم، گوشه‌ای از بی‌فکری دیگران نسبت به خودم را جبران کنم حتما این کار را انجام می‌دهم.

نظریه کارشناس

متاسفانه در دوره‌ای زندگی می‌کنیم که برخی والدین با کوچک‌ترین ناملایمتی فرزند دختر خود را تشویق به طلاق می‌کنند در حالی که به‌راحتی می‌توان برای حل آن مشکل قدم برداشت. در مقابل افرادی نیز هستند که با وجود عمیق بودن مشکلات فرزند با تکیه به برخی باورهای غلط بر ادامه زندگی مشترک اصرار می‌ورزند.

بدترین نوع فشار روحی و روانی زندگی در برزخ است. اینکه شما نه قدمی برای حل مشکلات بردارید نه بتوانید از فضای پرتنش فاصله بگیرید. نتیجه این شرایط فروپاشی نظام روانی است. اتفاقی که فرد را به ارتکاب هر اقدام عجیب و غیر قابل جبران سوق می‌دهد.

در این شرایط برخی دست به خودکشی می‌زنند، برخی آسیب به دیگران و عده‌ای نیز مانند این خانم از موقعیت پرتنش فرار می‌کنند اما به سمت موقعیت اشتباهی که نه‌تنها از فشارها و آسیب‌ها نمی‌کاهد که فرد را در شرایط بدتر قرار می‌دهد.

قبل از آنکه دیر بشود حداقل به خاطر فرزندان بی‌گناهی که حاصل زندگی مشترک شما هستند و نقشی در اتفاقات زندگی شما ندارند از یک مشاور توانمند و متخصص کمک بگیرید.

مشاوران پلیس در تمام نقاط شهر تهران در سرکلانتری‌ها مستقر و آماده ارائه خدمات مشاوره رایگان به شهروندان هستند.

اداره کل ثبت اسناد و املاک استان همدان
اداره ثبت اسناد و املاک حوزه ثبت ملک همدان –ناحیه یک
هیات موضوع قانون تعیین تکلیف وضعیت ثبتی اراضی و ساختمانهای فاقد سند رسمی

آگهی موضوع ماده ۳ قانون و ماده ۱۳ آیین نامه قانون تعیین تکلیف ثبتی و اراضی و ساختمانهای فاقد سند رسمی

برابر رای شماره ۱۴۰۳۶۰۳۲۶۰۰۱۰۰۳۷۸۲ مورخ۱۴۰۳/۰۹/۲۴هیات اول موضوع قانون تعیین تکلیف وضعیت ثبتی اراضی و ساختمانهای فاقد سند رسمی مستقر در واحد ثبتی حوزه ثبت ملک همدان ناحیه یک تصرفات ماکلانه بلامعارض متقاضی ولی اله کاظم پور منقی فرزند حسین بشماره شناسنامه ۴۵۰ صادره از همدان در ششدانگ یک باب خانه به مساحت ۱۶۸ متر مربع قسمتی از پلاک ۱۱۹ الی ۱۲۱ فرعی از ۴ اصلی واقع در حومه بخش سه همدان به نشانی میدان مدرس ۲۵ متری ولیعصر خریداری مع الواسطه از مالکین رسمی غلامعلی نوروزیان، علی اکبرعنبری، عباس منوچهری ، فتحعلی منوچهری، میرزا علی نوروزیان ، شیرزاد منوچهری ، براتعلی منوچهری و سهراب منوچهری متقاضی محرز گردیده است لذا به منظور اطلاع عموم مراتب در دو نوبت به فاصله ۱۵ روز آگهی می شود در صورتی که اشخاص نسبت به صدور سند مالکیت متقاضی اعتراضی داشته باشند می توانند از تاریخ انتشار اولین آگهی به مدت دو ماه اعتراض خود را به این تسلیم و پس از اخذ رسید ظرف مدت یک ماه از تاریخ تسلیم اعتراض دادخواست خود را به مراجع قضایی تقدیم نمایند بدیهی است در صورت انقضاء مدت مذکور و عدم وصول اعتراض طبق مقررات سند مالکیت صادر خواهد شد
. م الف ۲۰۴۵
تاریخ نوبت اول :۱۴۰۳/۱۰/۰۳ تاریخ نوبت دوم : ۱۴۰۳/۱۰/۱۸
حمید سلگی – رییس اسناد و املاک

آگهی تحدید حدود اختصاصی

نظر بر اینکه تحدید حدود در ششدانگ یک قطعه زمین مزروعی از ۳۷ اصلی قریه زردالو واقع در بخش ۳ اردبیل
تحدید حدود روز شنبه ۱۴۰۳/۱۱/۲۰
۱- آقای محمد مستطابی بشناسه ملی ۱۴۵۰۸۸۲۵۰۱ فرزند مرسل ششدانگ، یک قطعه زمین مزروعی به پلاک ۷۰۱ فرعی از پلاک ۳۷ اصلی واقع در بخش سه اردبیل به مساحت ۲۵۰۶۹/۳۹ متر مربع
برابر آراء هیات حل اختلاف مستقر در منطقه یک اردبیل موضوع قانون تعیین تکلیف وضعیت ثبتی اراضی و ساختمان های فاقد سند رسمی تایید مالکیت گردیده است و تاکنون تحدید حدود آن به عمل نیامده است، فلذا طبق ماده ۱۳ آیین نامه قانون مزبور تحدید حدود پلاک مرقوم روز فوق الذکر راس ساعت ۱۰ صبح در محل شروع و به عمل خواهد آمد.
بدین وسیله به مالکین و مجاورین اخطار می شود در موعد مقرر در محل حاضر تا طبق مقررات نسبت به تحدید حدود پلاک مزبور نظارت فرمایند و اعتراض به حقوق ارتفاقی و حدود آن مطابق ماده ۲۰ قانون ثبت از تاریخ تحدید حدود به مدت ۳۰ روز خواهد بود.
تاریخ انتشار: ۱۴۰۳/۱۰/۱۸
رئیس اداره ثبت اسناد و املاک منطقه یک اردبیل – رضا احمدیان
۷۵۸

اگهی موضوع قانون تعیین تکلید وضعیت ثبتی اراضی و ساختمانهای فاقدسند رسمی حوزه ثبتی تویسرکان

نظر باینکه هیات موضوع قانون تعیین تکلیف وضعیت ثبتی اراضی و ساختمانهای فاقد سند رسمی مستقر در اداره ثبت اسناد و املاک تویسرکان به موجب آرای به ترتیب به شماره ۱۴۰۳۶۰۳۲۶۰۰۴۰۰۵۱۷۲ به تاریخ ۱۴۰۳/۰۷/۰۲ و ۱۴۰۳۶۰۳۲۶۰۰۴۰۰۵۱۷۶ به تاریخ ۱۴۰۳/۰۷/۰۲ و ۱۴۰۳۶۰۳۲۶۰۰۴۰۰۵۴۸۹ به تاریخ ۱۴۰۳/۰۷/۱۴ تصرفات مالکانه آقای علی خزائی فرزند خدایار متقاضی پرونده به ترتیب به کلاسه های ۱۴۰۲۱۱۴۴۲۶۰۰۴۰۰۰۵۲۷ و ۱۴۰۲۱۱۴۴۲۶۰۰۴۰۰۵۲۸ و ۱۴۰۲۱۱۴۴۲۶۰۰۴۰۰۰۵۲۹ به نسبت شش دانگ قسمتی از یک قطعه زمین مزروعی به ترتیب هر کدام به مساحت ۴۹۰۵۸/۵۱ و ۱۳۶۸۵/۵۲ و ۱۳۳۵۱/۸۹مربع قسمتی از پلاک شماره ۲۳ اصلی واقع در بخش ۵ تویسرکان روستای لامیان محور گردیده است. لذا مفاد رای صادره باستاد ماده قانون و ماده ۱۳ این نامه قانون مذکور در دونوبت به فاصله ۱۵ روز در این روزنامه آگهی می گردد در صورتیکه شخص با اشکالی دینفع به رأی صادره اعتراضی داشته باشند از تاریخ انتشار این آگهی تا دو ماه اعتراضی خود را به اداره ثبت تویسرکان اسلام و رسید عرض حال جهت ارائه به دادگاه صالحه دریافت نمایند ضمنا" معترض باید ظرف مدت یکماه از تاریخ تسلیم اعتراض به مرجع قضایی دن خوشت تقدیم ورسید آن را به ثبت محل ارائه نمایند فی غیر اینصورت متقاضی می تواند گواهی عدم دل خواست را از دادگاه دریافت و به اداره ثبت تسلیم نماید که اداره ثبت نیز بدون توجه به احترام عملیات ثبتی را برابر مقررات ادامه خواهد داد ضمنا صدور سند مالکیت مانع مراجعه منصور به دادگاه نمی باشد. م الف ۹۷۳
تاریخ انتشار نوبت اول : ۱۴۰۳/۱۰/۱۸ تاریخ انتشار نوبت دوم : ۱۴۰۳/۱۱/۰۳
محمد علی جلیلوند
مدیر واحد ثبتی حوزه ثبت ملک تویسرکان

شناسه آگهی : ۱۸۵۹۳۵۱ نوبت دوم

حفاظت و صیانت از حریم لوله‌های اصلی انتقال گاز وظیفه ملی، دینی و اخلاقی ماست.

شرکت انتقال گاز ایران
منطقه چهار عملیات انتقال گاز

آگهی مناقصه عمومی یک مرحله‌ای با ارزیابی کیفی وزنی (اصلاحیه)

۱- **موضوع مناقصه:** تامین و راهبری خدمات خودرویی ایاب و ذهاب و عملیاتی منطقه چهار عملیات انتقال گاز
۲- **مهلت دریافت اسناد مناقصه:** از ساعت ۹ صبح مورخ ۱۴۰۳/۱۰/۱۱ تا ساعت ۱۴ مورخ ۱۴۰۳/۱۰/۱۹ می‌باشد. مناقصه‌گران می‌بایست ظرف مهلت تعیین شده جهت دریافت اسناد و مدارک مربوطه صرفا به سامانه تدارکات الکترونیکی دولت به آدرس www.setadiran.ir مراجعه نمایند.
۳- **تحویل پیشنهادها:** پیشنهادها (اسناد مناقصه و کلیه مدارک ارزیابی کیفی)، می‌بایست از ساعت ۹ صبح مورخ ۱۴۰۳/۱۰/۱۱ تا ساعت ۱۴ مورخ ۱۴۰۳/۱۱/۰۳ توسط مناقصه‌گران در سامانه تدارکات الکترونیکی دولت بارگذاری شوند.
۴- **نام و نشانی دستگاه مناقصه‌گزار:** شرکت انتقال گاز ایران/منطقه چهار عملیات انتقال گاز به آدرس: مشهد - بولوار شاهنامه - شاهنامه ۳۵ (شهدای شعبانی) - مجتمع شهید باقری - امور پیمان‌ها.
۵- **برآورد کلی مناقصه:** برابر -/۵۸۴/۴۰۶/۹۳۱/۴۷۶ ریال (به حروف پانصد و هشتاد و چهار میلیارد و چهارصد و شش میلیون و نهصد و سی و یک هزار و چهارصد و هفتاد و شش ریال) می‌باشد.
۶- **نوع و مبلغ تضمین شرکت در فرآیند ارجاع کار:** ضمانت‌نامه بانکی و یا فیش نقدی واریزی به شماره شبای IR۸۸۰۱۰۰۰۰۴۱۰۱۰۹۰۵۷۱۲۱۴۴۲۹ نزد بانک مرکزی ایران به نام شرکت انتقال گاز ایران - منطقه چهار عملیات انتقال گاز، به میزان -/۲۴/۲۸۸/۱۳۸/۶۳۰ ریال (بیست و چهار میلیارد و دویست و هشتاد و هشت میلیون و یکصد و سی و هشت هزار و ششصد و سی ریال) یا به صورت یک یا ترکیبی از تضمین‌های مورد اشاره در ماده ۶ آیین‌نامه تضمین در معاملات دولتی به شماره ۱۲۳۴۰۲/ت۵۰۶۵۹هـ مورخ ۱۳۹۴/۰۹/۲۲ و اصلاحیه های آن.
۷- **زمان و محل گشایش پاکت‌های پیشنهاد قیمت:** پاکت‌های پیشنهاد قیمت در ساعت ۸:۰۰ صبح مورخ ۱۴۰۳/۱۱/۰۷ در محل منطقه چهار عملیات انتقال گاز به نشانی: مشهد - بولوار شاهنامه - شاهنامه ۳۵ (شهدای شعبانی) - مجتمع شهید باقری، گشوده خواهند شد.
به منظور دسترسی به اطلاعات کلی مناقصه، به سامانه تدارکات الکترونیکی دولت (ستاد) به آدرس www.setadiran.ir مراجعه نمایید.
جهت کسب اطلاعات بیشتر با شماره تلفن‌های ۳۳۰۰۴۱۷۵-۰۵۱، ۳۳۰۰۴۱۷۴-۰۵۱ و شماره نمابر ۳۳۶۵۶۸۹۸-۰۵۱ (تایید نمابر ۳۳۰۰۴۱۱۸-۰۵۱) تماس حاصل نمایید.

تاریخ انتشار نوبت اول : ۱۴۰۳/۱۰/۱۷ تاریخ انتشار نوبت دوم : ۱۴۰۳/۱۰/۱۸
روابط عمومی منطقه چهار عملیات انتقال گاز
۷۵۹

همراه با تحریریه هفت‌صبح اخبار و گزارش‌ها را آنلاین پیگیری کنید

گشت‌وگذار در باشگاه شهرهای قدرتمند جهان

لندن در رتبه اول ماند و دوبی تنها عضو خاورمیانه، در رده‌های برتر نام گرفت

رامتین لطیفی | در دنیای امروز، رقابت میان شهرهای بزرگ جهان ابعاد پیچیده‌ای به خود گرفته است. برای تحلیل و ارزیابی این رقابت، شاخص جهانی قدرت شهرها (GPCI) طراحی شده است و مطالعه سالانه بر روی این موضوع نیز توسط بنیاد موری مورال ژاپن منتشر می‌شود. این شاخص، قدرت جامع جذابیت شهرها را مورد بررسی قرار می‌دهد. در این رتبه‌بندی، شش عملکرد اصلی شهری شامل اقتصاد، تحقیق و توسعه، تعامل فرهنگی، زیست‌پذیری، محیط زیست و دسترسی به دقت ارزیابی می‌شوند. هر یک از این عملکردها شامل چندین گروه از شاخص‌هاست که خود از مجموعه‌ای از شاخص‌های جزئی‌تر تشکیل شده‌اند. به طور کلی، این شاخص از ۷۰ زیرمجموعه برای تحلیل خود استفاده می‌کند. برای ایجاد رتبه‌بندی نهایی، امتیاز گروه‌های شاخص با یکدیگر ترکیب شده و رتبه‌بندی عملکرد خاص هر عملکرد محاسبه می‌شود. شهرهای لندن، نیویورک، پاریس و توکیو همچنان جایگاه خود را در چهار رتبه اول حفظ کرده‌اند. از زمان میزبانی بازی‌های المپیک و پارالمپیک ۲۰۱۲، لندن به تدریج امتیازات خود را افزایش داده و فاصله خود را با نیویورک که در رتبه دوم قرار دارد، بیشتر کرده است. گفتنی است نیویورک پیش از صدرنشینی لندن، برای دهه‌های متمادی در صدر قرار داشت. در آسیا، روندی متفاوت مشاهده می‌شود؛ شهرهایی مانند سنگاپور (رتبه ۵) و هنگ کنگ (رتبه ۷) پیشرفت‌های چشمگیری داشته‌اند، در حالی که شانگهای (رتبه ۱۷) و پکن (رتبه ۱۸) که پیش‌تر پویایی امیدوارکننده‌ای از خود نشان داده بودند، در رتبه‌بندی سقوط کرده‌اند. در آمریکای شمالی نیز پیشرفت‌هایی به چشم می‌خورد؛ لس‌آنجلس که پر زرق و برق‌ترین و البته گران‌ترین شهر آمریکاست، از رتبه ۲۰ به ۱۴، سان‌فرانسیسکو از ۳۲ به ۲۱ و بوستون از ۳۰ به ۲۳ صعود کرده‌اند. این تغییرات به طور عمده، نشان از بهبود اقتصادی دارد، به گونه‌ای که امتیازات این شهرها را در حوزه اقتصاد و زیست‌پذیری افزایش داده است. نتایج تحقیقات این شاخص می‌تواند به‌عنوان داده‌هایی ارزشمند برای درک بهتر چالش‌های پیش‌روی شهرهای مختلف جهان به کار گرفته شود. این اطلاعات نه‌تنها به تصمیم‌گیری در زمینه سیاست‌های شهری کمک می‌کند، بلکه می‌تواند در تدوین استراتژی‌های شرکتی نیز نقش مهمی ایفا کند. جالب است بدانید، دوبی برای دومین سال متوالی در شاخص جهانی قدرت شهرها، رتبه هشتم جهان و نخستین در خاورمیانه را کسب کرد. این مطالعه به نقش برجسته دوبی به‌عنوان پیشرو در نوآوری، پویایی اقتصادی و ارتباطات جهانی پرداخته است. با این موفقیت، جایگاه دوبی به‌عنوان یک مرکز جهانی برای تجارت، استعدادها و نیز سرمایه‌گذاری در خاورمیانه تثبیت شده است. شیخ حمدان بن محمد بن راشد آل مکتوم، ولیعهد دوبی به عوامل کلیدی موفقیت این شهر اشاره کرد، از جمله زیرساخت‌های در سطح جهانی که همچنان سرمایه‌گذاری‌های بین‌المللی و استعدادهای برتر را جذب می‌کند. او همچنین به چارچوب قانونی انعطاف‌پذیر و پیشرفته دوبی اشاره کرد که برای تقویت نوآوری و انطباق با روندهای جهانی طراحی شده است. شیخ حمدان با تأکید بر تعهد دوبی به رشد پایدار گفت: «ما به تلاش‌های خود برای تثبیت جایگاه جهانی دوبی به‌عنوان شهری آینده‌نگر ادامه می‌دهیم. با پذیرش نوآوری‌های استراتژیک و حفظ تعهد قوی به برتری، فرصت‌های جدیدی در صنایع مختلف ایجاد می‌کنیم.»

شاخص

عربستان، رشد اقتصادی و کاهش بیکاری

وزارت سرمایه‌گذاری عربستان سعودی از افزایش ۸/۳درصدی سهم بخش غیردولتی گزارش داد. نهادهای مرتبط با دولت نیز با ۲/۳درصد افزایش در سه ماهه سوم سال ۲۰۲۴، به رشد کلی تشکیل سرمایه ثابت ناخالص عربستان سعودی کمک کردند. نکته مهم در این گزارش این است که عملکرد بخش غیردولتی با اهداف چشم‌انداز ۲۰۳۰ عربستان سعودی برای کاهش وابستگی به نفت از طریق تقویت یک بخش خصوصی پویا، همسو است. در راستای این اهداف، وزارت سرمایه‌گذاری پادشاهی سعودی در سه ماهه سوم سال ۲۰۲۴، سه هزار و ۸۱۰ مجوز سرمایه‌گذاری صادر کرد که نسبت به سال پیش از آن ۳۷/۷ درصد افزایش نشان می‌دهد. بخش‌های غیرنفتی در همین دوره نسبت به مدت مشابه سال قبل، ۴/۳درصد رشد کردند که از تلاش‌های متنوع‌سازی اقتصادی پادشاهی حکایت دارد. در این گزارش اشاره شده است که بخش‌های کلیدی از جمله تجارت عمده‌فروشی و خرده‌فروشی، رستوران‌داری و هتل‌ها ۵/۸درصد و ساخت‌وساز ۴/۶درصد رشد داشتند. حمل‌ونقل و ارتباطات هم ۴/۵درصد رشد کردند و امور مالی نیز رشدی ۴/۲درصدی را شاهد بود.

در سه ماهه سوم سال ۲۰۲۴، بخش املاک و مستغلات نیز نقش محوری ایفا کرد و شاخص قیمت املاک و مستغلات ۲/۶درصد نسبت به سال قبل از آن افزایش یافت. در تکمیل این روندها، وام‌های بانکی برای املاک و مستغلات هم رشد ۱۳/۳درصد سالانه را ثبت کردند که حاکی از افزایش علاقه سرمایه‌گذاران به توسعه و خرید املاک است. از زمان اعلام چشم‌انداز ۲۰۳۰ در سال ۲۰۱۶، این برنامه به‌عنوان نقشه‌راه عربستان سعودی برای تنوع اقتصادی عمل کرده است و املاک و مستغلات هم در رسیدن به این اهداف نقش اصلی را ایفا می‌کنند. تا سال ۲۰۲۴، پادشاهی سعودی ۱/۳ تریلیون دلار در زمینه زیرساخت‌ها سرمایه‌گذاری کرده و ظرفیت بخش‌های مسکونی، تجاری و گردشگری را به طور قابل توجهی افزایش داده است. هدف این پروژه‌های چشمگیر ارائه بیش از یک میلیون واحد مسکونی و همچنین گسترش فضاهای خرده‌فروشی و اداری به میزان هفت میلیون مترمربع است. در سه ماهه پایانی سال ۲۰۲۴، انعطاف‌پذیری اقتصادی عربستان سعودی در بهبود بازار کار نیز مشهود بود. به طوری که نرخ بیکاری در این دوره به ۳/۷درصد کاهش یافت که نسبت به سه ماهه مشابه در سال ۲۰۲۳، به میزان ۰.۵ درصد کاهش نشان می‌دهد. با این حساب، نرخ بیکاری عربستان سعودی به ۷/۸درصد کاهش یافته و نسبت به سال قبل، ۱ درصد کمتر شده است. (ایندیپندنت)

ترندهای پنج کشور جهان در گوگل

حادثه روز

کشف جسد کشاورز ۱۹ساله آمریکایی پس از دو سال

دیلن راندز، جوان ۱۹ساله، صبح زود روز شنبه در سال ۲۰۲۲ با مادربزرگش صحبت کرد و این آخرین باری بود که کسی با این کشاورز صحبت کرد. کامیون و سایر تجهیزات او در زمین باقی مانده اما کیف پول و تلفن همراهش ناپدید شده‌اند. همچنین، چکمه‌های دیلن در مزرعه پیدا شده‌اند. این چکمه‌ها نزدیک ملکی پیدا شدند که جیمز برنر، ۶۰ساله، در آنجا به طور غیرقانونی سکونت داشت. اکنون برنر به قتل عمد درجه دوم در مورد مرگ دیلن اعتراف کرده است. پلیس اعلام کرده که دیلن بر اثر یک گلوله به سرش جان خود را از دست داده است. این پرونده نه‌تنها موجب تأسف خانواده دیلن شده، بلکه توجه جامعه را نیز به خود جلب کرده است. نگرانی‌ها درباره امنیت در مناطق روستایی و چالش‌های مربوط به تصرفات غیرقانونی و جرایم مرتبط با آن افزایش یافته است. خانواده راندز امیدوارند که با پیگیری این پرونده، عدالت برای دیلن برقرار شود و دیگران از اینگونه حوادث جلوگیری شود. (کرایم آنلاین)

بلوزون

جایزه گلدن گلوب فرناندا تورس، ۲۶ سال پس از نامزدی گلدن گلوب مادرش

فرناندا تورس، ۲۶ سال پس از نامزدی گلدن گلوب مادرش در بخش بهترین بازیگر زن نقش اول برای «هنوز اینجا هستم» (I'm Still Here) در همین شاخه برنده همین جایزه شد. بازیگر برزیلی ۵۹ ساله روی صحنه گلدن گلوب هشتاد و دوم شگفت‌زده به نظر می‌رسید و سخنرانی کوتاهی داشت. او در این بخش با پاملا اندرسون برای «آخرین رقصنده» (The Last Showgirl)، آنجلینا جولی برای «ماریا» (Maria)، نیکول کیدمن برای «دختربچه» (Babygirl)، تیلدا سوئینتون برای «اتاق مجاور» (The Room Next Door) و کیت وینسلت برای «لی» (Lee) رقابت می‌کرد و در حالی پیش‌بینی می‌شد کیدمن یا جولی این جایزه را به خانه ببرند، نام تورس به عنوان برنده اعلام شد. در این درام سیاسی، تورس نقش مادری سوگوار را بازی می‌کند که با ناپدید شدن اجباری همسرش که سیاستمدار چپ‌گراست، کنار می‌آید. تورس پس از دریافت گلدن گلوب گفت: «خدای من، هیچ چیزی آماده نکردم چون دیر رسیده بودم. سال شگفت‌انگیزی برای بازیگران زن است. بازیگران زن زیادی اینجا حضور دارند که آنها را تحسین می‌کنم.» تورس که اولین بازیگر زن برزیلی برنده گلدن گلوب است اما مادر او «فرناندا مونته‌نگرو» در سال ۱۹۹۹ برای فیلم «ایستگاه مرکزی» (Central Station) در همین شاخه نامزد گلدن گلوب و اسکار شده بود. (۳۰نما)

تا انتخابات آمریکا

مراسم تحلیف ترامپ؛ آنچه از مراسم ۲۰ ژانویه می‌دانیم

دونالد ترامپ، رئیس‌جمهور آینده ایالات متحده، برای مراسم تحلیف خود که قرار است در ۲۰ ژانویه ۲۰۲۵ برگزار شود، از ۵۰ چهره برجسته جهانی، از جمله رهبران کشورهایی که در رقابت ژئوپلیتیکی با آمریکا قرار دارند، دعوت کرده است تا این رویداد را به یک مراسم کم‌سابقه تبدیل کند. در میان دعوت‌شدگان، حضور شی جین پینگ، رئیس‌جمهور چین چشمگیر است. دعوت از یکی از اصلی‌ترین رقبای ژئوپلیتیکی آمریکا برای چنین مراسمی، اتفاقی کم‌سابقه و استثنایی به شمار می‌رود. همچنین بنیامین نتانیاهو، نخست‌وزیر اسرائیل که تاکنون در هیچ مراسم تحلیف ریاست‌جمهوری آمریکا شرکت نکرده، از دیگر میهمانان ویژه این رویداد خواهد بود. علاوه بر او، ترامپ از خاویر میلی، رئیس‌جمهور آرژانتین و ویکتور اوربان، نخست‌وزیر مجارستان که هر دو از حامیان برجسته ترامپ و اسرائیل هستند، برای شرکت در این مراسم دعوت کرده است.

مراسم تحلیف ترامپ در سال ۲۰۲۵ پیش‌بینی می‌شود به یک رویداد تاریخی تبدیل شود. گزارش‌ها حاکی از آن است که این مراسم با حمایت‌های مالی گسترده‌ای از سوی شرکت‌های بزرگ همراه خواهد بود. به گفته پایگاه خبری اکسیوس، شرکت‌هایی مانند تویوتا و فورد هرکدام یک میلیون دلار به این رویداد اختصاص داده‌اند. شرکت‌های فناوری مانند آمازون، متا و اوپن‌ای‌آی نیز هر کدام یک میلیون دلار اهدا کرده‌اند، در حالی که «اوبر» کمک دو میلیون دلاری ارائه داده است. مراسم سوگند ریاست‌جمهوری روی سکوی غربی ساختمان کنگره (کاپیتول) در واشینگتن برگزار خواهد شد. بخش اصلی این رویداد، مراسم سوگند ریاست‌جمهوری خواهد بود. پس از پایان مراسم، جو بایدن، رئیس‌جمهوری کنونی آمریکا، ساختمان کنگره را ترک خواهد کرد و دونالد ترامپ به‌طور رسمی کار خود را به‌عنوان رئیس‌جمهور ایالات متحده آغاز خواهد کرد. ترامپ برای جشن پیروزی خود در میدان کاپیتول که یک روز پیش از مراسم تحلیف برگزار خواهد شد، تدابیر شدید امنیتی درنظر گرفته است. همچنین گفته می‌شود طبق برنامه اجرایی قرار است این مراسم با استقبال جو بایدن رئیس‌جمهور آمریکا از ترامپ در کاخ سفید آغاز شده و با مراسم ادای سوگند جی‌دی ونس معاون رئیس‌جمهور و دونالد ترامپ تا ظهر ادامه پیدا کند. پس از ادای سوگند نیز قرار است ترامپ و معاونش جی‌دی ونس با یک موتورسیکلت از کاخ سفید به سمت خیابان پنسیلوانیا حرکت کنند.

گالری

روز چهارصد و پنجاه و هشتم جنگ غزه؛ اعلام آمادگی حماس برای آزادی تعدادی از گروگان‌ها همزمان با توافق آتش‌بس

بر اساس گزارش‌های متعدد به نقل از مقامات اسرائیلی و حماس، گفته می‌شود گروه مقاومت فلسطینی عصر یکشنبه پنجم ژانویه (۱۶ دی) با اسرائیل برسر فهرست گروگان‌هایی که در مرحله اول توافق احتمالی آتش‌بس آزاد خواهند شد، به جمع‌بندی رسید. پس از آنکه خبرگزاری رویترز به نقل از یکی از مقامات حماس مدعی شد که حماس چنین فهرستی را ارائه کرده است، دفتر بنیامین نتانیاهو، نخست‌وزیر اسرائیل به سرعت آن را تکذیب کرد و گفت: «تاکنون، حماس لیستی از گروگان‌ها را نداده است.» رویترز در ادامه توضیح داد که این مقام حماس فهرستی حاوی اسامی ۳۴ گروگانی را که براساس توافق احتمالی آتش‌بس با اسرائیل آزاد می‌شوند، به آنها ارائه کرده است. با این حال، این آژانس خبری نام‌های موجود در لیست را فاش نکرد. روزنامه سعودی الشرق فهرستی از این ۳۴ گروگان را منتشر کرد. حماس از ذکر جزئیات درباره اینکه چه کسی از این گروگان‌ها زنده است خودداری می‌کند اما بر اساس این گزارش، یکی از مقامات حماس گفته است که تعیین وضعیت اینکه کدام یک از این گروگان‌ها زنده هستند حدود یک هفته طول می‌کشد. این فهرست شامل دو کودک، ۱۰ زن، ۱۱ مرد مسن و ۱۱ مرد زیر ۵۰ سال است. خبرگزاری فرانسه به نقل از یک مقام ناشناس حماس اعلام کرد این گروه مقاومت درخواست متارکه یک هفته‌ای درگیری را داده است تا بلکه بتواند بررسی کند چه کسانی از این فهرست زنده هستند. البته بعید است اسرائیل با متارکه یک هفته‌ای جنگ، آن هم بدون حصول توافق نهایی موافقت کند. کشورهای قطر، مصر و ایالات متحده ماه‌ها تلاش کرده‌اند تا بلکه توافقی برای پایان دادن به جنگ به دست آورند. هدف مذاکره‌کنندگان پایان دادن به درگیری ۱۵ ماهه در نوار غزه است. گزارش‌های متعدد روز یکشنبه حاکی از آن است که برت مک‌گورک، فرستاده ویژه کاخ سفید در امور خاورمیانه، برای مذاکرات در دوحه قطر حضور دارد و افزود انتظار می‌رود دیوید بارنیا، رئیس موساد نیز به آنجا برود. اخبار کانال ۱۲ اسرائیل خبر داد که آقای بارنیا قرار است دوشنبه یا سه‌شنبه وارد دوحه شود. (آسوشیتدپرس)

مردم آمریکا، به ویژه اقلیت‌های نژادی در مراسم ترحیم جیمی کارتر، رئیس‌جمهور فقید آمریکا شرکت کردند. گفتنی است محبوبیت کارتر پس از ترک کاخ سفید بسیار افزایش یافت و تا زمان مرگش پابرجا بود. (رویترز)

هر ساله مراسمی سنتی در ایالت بایرن و برخی نقاط آلمان برگزار می‌شود که برای دور کردن ارواح خبیث از زندگی آدم است. این مراسم بر پایه دود عود و پخش آن در شهر و خانه است. (شاتر استوک)

برنامه تغذیه رایگان و دولتی برای محصلان در اندونزی که از ابتدای سال جدید تحصیلی آغاز شد، برقرار است. با وجود جمعیت بالای این کشور، برخی ادامه این ماجرا را در هاله‌ای از ابهام می‌دانند. (گتی ایمیجز)

مارین لوپن، رهبر محافظه‌کاران فرانسه به مناطق حادثه‌دیده مایوت رفت و با مردم این منطقه که اغلب مهاجر هستند، دیدار کرد. این رفتار از لوپن که متهم به مهاجرستیزی است، شگفت‌انگیز ارزیابی شد. (گتی ایمیجز)

کالین فارل با سریال «پنگوئن» (The Penguin) جایزه گلدن گلوب بهترین بازیگر مرد نقش اول در یک مینی‌سریال یا فیلم تلویزیونی را دریافت کرد. او که پس از «هیث لجر» و «واکین فینیکس» سومین بازیگری است که برای اثری اقتباس شده از کتاب‌های کامیک برنده گلدن گلوب می‌شود، روی صحنه با گریم سنگین خود شوخی کرد و گفت نیازی به قدردانی از هیچ‌کس نیست: «خودم از عهده همه‌اش برآمدم!» (گتی ایمیجز)

ینگه دنیا

افزایش نافرمانی از احکام قضات در آمریکا؟

رئیس دیوان‌عالی، جان رابرتس، درباره این احتمال هشدار داد

رامتین لطیفی | در آستانه سال جدید و ریاست‌جمهوری دوم ترامپ، رئیس دیوان‌عالی، جان رابرتس، به دولت جدید، اعضای کنگره و عموم مردم درباره تهدیدات علیه سیستم قضایی مستقل کشور و حاکمیت قانون هشدار جدی داد. رابرتس در گزارش سالانه خود درباره قوه قضائیه فدرال نوشت: «در چند سال گذشته، مقامات منتخب از طیف‌های مختلف سیاسی، به طور علنی از بی‌توجهی به احکام دادگاه‌های فدرال سخن گفته‌اند. این پیشنهادات خطرناک باید به شدت رد شوند.» رابرتس معتقد است که به‌طور معمول و مرسوم هر دولت در سیستم قضایی شکست‌هایی را متحمل می‌شود با این حال، او تأکید کرد در چند دهه گذشته، عدالت تصمیمات دادگاه‌ها، چه محبوب و چه غیرمحبوب، رعایت شده و کشور از بحران‌هایی که در دهه‌های ۱۹۵۰ و ۱۹۶۰ وجود داشت، اجتناب کرده است.

رابرتس که به‌طور سنتی از اظهارنظر عمومی درباره مسائل سیاسی خودداری کرده است، تصمیم به پرداختن به انتقادات حزبی از قوه قضائیه را اقدامی قابل توجه دانست. پیام او به‌طور علنی نگرانی فزاینده‌ای را که در میان قضات وجود دارد برجسته می‌کند، طوفان فزاینده‌ای از لفاظی‌های سیاسی و حزبی، حملات به اعتبار دادگاه توسط گروه‌های خارجی و نارضایتی عمومی از برخی تصمیمات اخیر که ممکن است در نهایت به نافرمانی آشکار از اقتدار دیوان عالی منجر شود. علاوه بر این، نگرانی عمیقی درباره تظاهرات مداوم در خارج از منازل قضات و تهدیدهای خشونت‌آمیز وجود دارد که منجر به تدابیر امنیتی ۲۴ ساعته شده است. گفتنی است، دولت منتخب دونالد ترامپ در طول هشت سال گذشته به شدت به دادگاه حمله کرده و برخی از حامیان او پیشنهاد کرده‌اند که برخی احکام می‌توانند نادیده گرفته شوند. با این حال، در هفته‌های اخیر ترامپ از دیوان‌عالی دفاع و پیشنهاد کرده که منتقدان قضات باید زندانی شوند. او در یک تجمع انتخاباتی در سپتامبر گفت: «دیوان‌عالی بسیار شجاع بود، بسیار شجاع و به خاطر آن ضربات زیادی را متحمل می‌شود. آنچه اتفاق می‌افتد باید غیرقانونی باشد و تبعات و عقوبت داشته باشد.» رابرتس که به عنوان رئیس دیوان‌عالی در سال بیستم خود قرار دارد و توسط جورج بوش منصوب شده است، گفت انتقاد از دادگاه را از همه بخش‌های جامعه خوشامد می‌گوید و این انتقاد به تنهایی تهدیدی برای استقلال قضایی نیست. با این حال، او هشدار داد که فعالیت‌های غیرقانونی، از جمله خشونت، تاکتیک‌های ارعاب، اطلاعات نادرست و تهدیدهای آشکار نافرمانی، ممکن است به سیستم دموکراتیک آسیب برساند. رابرتس به بیش از هزار «تهدید جدی» علیه قضات فدرال اشاره کرد که طی پنج سال گذشته توسط سرویس مارشال ایالات متحده مورد بررسی قرار گرفته است و منجر به اتهام جنایی بیش از ۵۰ نفر شده است، اتفاقاتی که به گفته او باید از آن اجتناب شود.

وزارت بازرگانی آمریکا روز جمعه اعلام کرد آمریکا ۱۱ شرکت چینی را به دلیل حمایت از ارتش چین تحت تحریم قرار می‌دهد. (اپوک تایمز)

11

در سال گذشته، فرودگاه کپنهاگ با ثبت ۲۹/۳ میلیون مسافر، به نزدیک‌ترین نقطه به رکورد تاریخی خود رسید. (دویچه وله)

29/3

کیوسک

USA TODAY
Carter's spirit extends far, wide
AREA CLOSED Do Not Enter or Remain
This time, certification of election less messy
Johnson granted the speakership, but House GOP still has issues
Cancer warnings on alcohol? Not so fast

یواس‌ای تودی، عکس و تیتر یک خود را به سالگرد ۶ ژانویه و حمله هواداران ترامپ به ساختمان کنگره اختصاص داد. بایدن تاکید کرد نباید این روز و منش هواداران ترامپ فراموش شود.

NEW YORK POST
LATE CITY FINAL
CONGESTION CON BEGINS
'LIFE & DEATH'
Tax to cause deadly delays: FDNY union
Manhattan residents face hike on goods
SEE PAGES 4&5
Silver & golden
Angie sparkles on red carpet
GLOBES COVERAGE: 10-13

نیویورک پست، عکس یک خود را به تصویری از آنجلینا جولی با لباس نقره‌ای در مراسم گلدن گلوب اختصاص داد و از او به عنوان ستاره «نقره‌ای و طلایی» یاد کرد.

سایت نگار جهان

جنجال ایلان ماسک در سیاست اروپا؛ نخست‌وزیران نروژ و بریتانیا از مواضع میلیاردر آمریکایی انتقاد کردند

یوناس گار استوره، نخست‌وزیر نروژ، روز دوشنبه ۶ ژانویه (۱۷ دی) اعلام کرد مداخلات ایلان ماسک، میلیاردر مشهور، در مسائل سیاسی کشورهای خارج از ایالات متحده را نگران‌کننده می‌داند. آقای استوره در مصاحبه‌ای با شبکه ملی نروژ گفت: «برای من نگران‌کننده است که فردی با دسترسی گسترده به شبکه‌های اجتماعی و منابع عظیم اقتصادی، به این شکل مستقیم در امور داخلی کشورهای دیگر دخالت می‌کند». وی اضافه کرد: «این نوع رفتار نباید میان دموکراسی‌ها و متحدان صورت گیرد». ایلان ماسک که از متحدان نزدیک دونالد ترامپ، رئیس‌جمهور منتخب ایالات متحده، به شمار می‌رود ماه گذشته در آستانه انتخابات سراسری در آلمان از یک حزب سیاسی ضد مهاجرت و ضد اسلامی در این کشور حمایت کرد. آقای ماسک همچنین به تازگی اظهارنظرهایی درباره سیاست بریتانیا کرده و دولت این کشور را زیر انتقاد برده است. نخست‌وزیر نروژ گفت اگر ماسک بخواهد در سیاست این کشور دخالت کند، سیاستمداران‌مان باید به صورت جمعی خود را از چنین اقداماتی دور نگه دارند. دولت آلمان هفته گذشته ماسک را متهم کرد که تلاش دارد با انتشار مقاله‌ای در روزنامه «ولت‌ام زونتاگ» بر انتخابات آینده آلمان تأثیر بگذارد. ایلان ماسک در یادداشتی در این نشریه از مواضع حزب راست افراطی «آلترناتیو برای آلمان» (AfD) در حوزه‌های انرژی، بهبود اقتصادی و مهاجرت حمایت کرد. او ادعا کرد که این اصول همان‌هایی است که موفقیت شرکت‌های تحت تملک وی مانند تسلا و اسپیس‌ایکس را رقم زده است. مقامات دولت آلمان در پاسخ به این اقدام، ایلان ماسک را به تلاش برای تاثیرگذاری بر نتیجه انتخابات سراسری ۲۳ فوریه در این کشور متهم کرده‌اند. اولاف شولتس صدراعظم آلمان نیز در سخنرانی شب سال نو از رای‌دهندگان خواست تا اجازه ندهند «صاحبان شبکه‌های اجتماعی» نتیجه انتخابات ماه فوریه این کشور را تعیین کنند. در همین حال نخست‌وزیر بریتانیا نیز در واکنشی غیرمستقیم به اظهارات ایلان ماسک، افرادی را که «دروغ و اطلاعات نادرست» درباره باندهای تعرض‌کننده به کودکان منتشر می‌کنند مورد انتقاد قرار داد. پیش از این ایلان ماسک در حساب خود در شبکه اجتماعی ایکس پست‌هایی را منتشر کرده و در آنها گفته بود که جس فیلیپس وزیر حفاظت از افراد آسیب‌پذیر بریتانیا «مدافع نسل‌کشی از طریق تجاوز» است و باید به زندان بیفتد. این اظهارات پس از آن مطرح شد که خانم فیلیپس درخواست برای تحقیق عمومی دولتی درباره بهره‌کشی جنسی از کودکان در شهر اولدهام را رد کرد. آقای ماسک همچنین نخست‌وزیر بریتانیا را به دلیل عدم پیگرد قانونی گروه‌های تعرض‌کننده مورد انتقاد قرار داد. کی‌یر استارمر روز دوشنبه در واکنش گفت: «بهره‌کشی جنسی از کودکان کاملاً منزجرکننده است. سال‌ها قربانیان بسیاری به طور کامل نادیده گرفته شدند.» آقای استارمر با دفاع از کارنامه فعالیت خود در این زمینه گفت: «کسانی که دروغ و اطلاعات نادرست را تا حد ممکن منتشر می‌کنند به قربانیان علاقه‌ای ندارند، آن‌ها تنها به خودشان اهمیت می‌دهند.» نخست‌وزیر از جس فیلیپس دفاع کرد و گفت: «او هزار برابر بیشتر از آنچه این افراد حتی تصورش را می‌کنند برای حفاظت از قربانیان سوءاستفاده جنسی انجام داده است». (یورونیوز)

کره شمالی همزمان با سفر بلینکن به سئول، موشک بالستیک شلیک کرد

کره شمالی روز دوشنبه در سواحل شرقی خود یک موشک بالستیک به سمت دریا شلیک کرد. این اقدام همزمان با سفر آنتونی بلینکن، وزیر امور خارجه ایالات متحده، به سئول و در بحبوحه بحران سیاسی در کره جنوبی انجام شد. ارتش کره جنوبی شلیک موشک را تأیید کرد، در حالی که گارد ساحلی ژاپن نیز اعلام کرد یک پرتابه که احتمالاً موشک شلیک‌شده از سوی کره شمالی بوده، سقوط کرده است. بلینکن پیش‌تر در روز دوشنبه طی آخرین سفر در دوران وزارت خود با چوی سانگ-موک، رئیس‌جمهور موقت کره جنوبی، دیدار کرد و بر تعهد «تزلزل‌ناپذیر» واشنگتن به دفاع از این کشور تأکید کرد. بر اساس بیانیه رسمی منتشرشده، او همچنین خواستار ارتباط نزدیک دیپلماتیک و امنیتی برای جلوگیری از تحریکات احتمالی کره شمالی شد. چوی به جای یون سوک یول که پس از اعلام وضعیت حکومت نظامی در ۳ دسامبر تعلیق شد، به عنوان رئیس‌جمهور موقت فعالیت می‌کند. تعلیق وظایف یون در تاریخ ۱۴ دسامبر انجام شد و کشور را در شوک فرو برد. پرتاب روز دوشنبه اولین اقدام پیونگ یانگ از زمان شلیک دست‌کم هفت موشک بالستیک کوتاه‌برد در تاریخ ۵ نوامبر از سواحل شرقی آن کشور بود. (اپوک تایمز)

منبع کانادایی: ترودو احتمالاً به زودی استعفای خود را اعلام خواهد کرد

یک منبع آگاه اعلام کرد جاستین ترودو، نخست‌وزیر کانادا، به احتمال زیاد قصد خود را برای کناره‌گیری از سمت خود اعلام خواهد کرد، هرچند هنوز تصمیم نهایی خود را نگرفته است. این منبع که روز یکشنبه با رویترز گفتگو کرد، اعلام کرد ترودو ممکن است روز دوشنبه اعلام کند که پس از ۹ سال حضور در قدرت، از رهبری حزب لیبرال کناره‌گیری می‌کند. این منبع که نخواست نامش فاش شود، زیرا مجاز به صحبت عمومی نبود، افزود که کناره‌گیری ترودو در زمانی رخ می‌دهد که حزب لیبرال فاقد رهبری دائمی است. این در حالی است که نظرسنجی‌ها نشان می‌دهند لیبرال‌ها در انتخابات پیش‌رو که باید تا اواخر اکتبر برگزار شود، به شدت به حزب محافظه‌کار خواهند باخت. روزنامه گلوب اند میل گزارش داد که هنوز زمان دقیق اعلام تصمیم ترودو مشخص نیست، اما احتمال دارد این اقدام پیش از نشست اضطراری قانون‌گذاران لیبرال در روز چهارشنبه انجام شود. از سوی دیگر، تعداد فزاینده‌ای از نمایندگان لیبرال پارلمان که از نتایج ناامیدکننده نظرسنجی‌ها نگران شده‌اند، به صورت عمومی از ترودو خواسته‌اند که کناره‌گیری کند. گلوب اند میل همچنین افزود که هنوز مشخص نیست آیا ترودو بلافاصله کناره‌گیری خواهد کرد یا به عنوان نخست‌وزیر باقی می‌ماند تا یک رهبر جدید برای حزب لیبرال انتخاب شود. (اپوک تایمز)

محتوای دو سخنرانی خداحافظی بایدن چیست؟

ان‌بی‌سی نیوز به نقل از منابع آگاه، گزارش داد که جو بایدن، رئیس‌جمهوری کنونی، پیش از ترک کاخ سفید، دو سخنرانی خداحافظی خواهد داشت. بر اساس این گزارش، بایدن در اولین سخنرانی خود که پس از بازگشت او از ایتالیا در ۱۲ ژانویه ایراد خواهد شد، بر سیاست‌های خارجی واشینگتن متمرکز خواهد بود. رئیس‌جمهوری آمریکا طی آن، دلایل باورمندی خود به قوی‌تر شدن آمریکا از طریق سرمایه‌گذاری در حمایت از هم‌پیمانانش در سراسر جهان همانند مورد اوکراین را توضیح خواهد داد. بایدن در این سخنرانی علل باور خود به این امر را بیان خواهد کرد که قدرت آمریکا در هم‌پیمانی‌ها و شرکایش در سراسر جهان نهفته است و مشخصا بر هم‌پیمانی با «ناتو» و روابط در دو حوزه اقیانوس آرام و هند و حمایت از اوکراین تاکید خواهد ورزید. بایدن در سخنرانی دوم خود در سنتی دنبال شده توسط روسای جمهوری پیشین آمریکا تحت عنوان «سخنرانی خداحافظی از مردم»، با دنیای سیاست بعد از تجربه‌ای ۵۰ ساله وداع خواهد کرد. رئیس‌جمهوری آمریکا در این سخنرانی از سنوات حضور خود به عنوان عضو مجلس سنا و ۸ سال حضور در کاخ سفید در سمت معاونت رئیس‌جمهوری در دوران باراک اوباما و دست آخر ۴ سال دوران ریاست‌جمهوری خود خواهد گفت. (العربیه)

کمیک

با روی کار آمدن دونالد ترامپ و حضور مجدد او در کاخ سفید، جف بزوس، مالک آمازون و روزنامه واشنگتن‌پست، خط و مشی محافظه‌کارانه اتخاذ کرده و همین امر سبب شده تا تعدادی از کارمندان این روزنامه به نشانه اعتراض، استعفا دهند. آن‌ها معتقدند که بزوس روزنامه را با بنگاهی مانند آمازون که هدفش جلب رضایت مشتری است، اشتباه گرفته و با همین فرمان اعتبار واشنگتن‌پست در آینده‌ای نزدیک از بین خواهد رفت. کارتونی از کارتون موومنت

بدون من اروپا پس از سه ماه خواهد مُرد!

مصاحبه هفته‌نامه بریتانیایی «ابزرور» دو ماه پیش از خروج شاه از ایران درباره شدت گرفتن اعتراضات

در بحبوحه اعتراضات مردمی در پاییز ۵۷ و درست دو ماه پیش از خروج شـــاه از ایران، خبرنگار هفته‌نامه بریتانیایی «ابزرور» درباره شدت گرفتن اعتراضات و وضعیت متزلزل سلطنت گفت‌وگویی با شاه انجام داد که به علت اعتصاب مطبوعات (از ۱۴ آبان تا ۱۶ دی ۵۷) تازه روز یکشنبه ۱۷ دی ۵۷ یعنی ۵۲ روز بعد در کیهان منعکس شد. البته کیهان به نقل از خبرگزاری فرانسه از لندن تنها بخش کوتاهی از این گفت‌وگو را منتشر کرد اما همین بخش کوتاه نیز قابل تامل است:

شاه ایران در مصاحبه‌ای با هفته‌نامه «ابزرور» گفت «بدون شاه، اروپا در کمتر از سه ماه خواهد مرد.» در این مصاحبه که در روز ۱۶ نوامبر (۲۵ آبان) در تهران انجام شده، شاه ایران اعلام داشته است که بدون او «ایران تجزیه و سپس زیر پرچم سرخ بار دیگر یکپارچه خواهد شد.»

در این مصاحبه شـــاه ایران گفت: «من فکر می‌کنـــم نفتی که از دیگر کشورها می‌آید از تنگه هرمز نخواهد گذشت و شما اروپایی‌ها در عرض کمتر از سه ماه خواهید مرد.»

با اشـــاره به کناره‌گیری احتمالی به نفع ولیعهد، شاه گفت: «فرزند من هنوز خیلی جوان است اما مردم فکر می‌کنند که اگر من کناره‌گیری کنم، همه‌چیز درست خواهد شد.»

خبرنگار ابزرور به شاه یادآوری کرد که مردم تصویر ایشان را در خیابان‌ها می‌سوزانند و شـــاه در جواب گفت: «این ممکن اســـت کار اقلیتی باشد... اکثریت مردم آن را تایید نمی‌کنند.»

پادشاه ایران همچنین گفت به اعضای خانواده خود که به خارج از کشور مهاجرت کرده‌اند، توصیه نمی‌کنم که به ایران برگردند.

در پایان این مصاحبه شـــاه ایـــران گفت به اعتقاد او مـــردم او را درک نکرده‌اند اما «دلیل آن را نمی‌دانم.» (خبرآنلاین)

ساواک در چه جاهایی نفوذ داشت؟

کافه تاریخ نوشت: ساواک و سایر نهادهای اطلاعاتی و امنیتی شاه، علاوه بر شهرهای بزرگ در بسیاری از شهرهای کوچک نیز نفوذ داشتند. چنانچه وقتی یکی از فعالین یا مبارزین سیاسی دست به سخنرانی می‌زد، خیلی زود توسط عوامل اطلاعاتی شناسایی و دستگیر می‌شد. نمونه‌ای از این ادعا را می‌توان در خاطرات سیدابوالفضل رضوی اردکانی مشاهده کرد:

«یکی از پایگاه‌های مهم تبلیغاتی من شـــهر نیریز فارس بود که چند سال قبل از ازدواجم به آنجا می‌رفتم. سال ۱۳۴۹ یا ۵۰ بود با آشنایی قبلی که در قم با برادران فقیهی داشـــتم، به دعوت و تعارف آنان به نیریز رفتم و طبق معمول در مدرسه علمیه که آن زمان توسط مرحوم آیت‌الله حاج سید محی‌الدین فال اسیری بنا شـــده بود، با چند نفر از منبری‌ها ساکن شدم و طبق معمول سخنرانی‌هایم را شروع کردم و در لفافه تاریخ سخنان ضد رژیم می‌گفتم. یکی دو روز که گذشت پاسبانی آمد و گفت: «شما باید به شهربانی بیایید و تعهد بدهید». من اهمیت ندادم و نرفتم شـــاید روز سوم اقامتم در نیریز بود که به صورت تصادفی پیاده از جلوی شهربانی عبور می‌کردم که یک نفر که لباس شهربانی داشت و شاید ســـروان بود، جلوی مرا گرفت و گفت تو سیدرضوی هستی؟ گفتم: «بله». گفت چرا به شهربانی نمی‌آیی و خودت را معرفی نمی‌کنی؟!» گفتم: «وقت نکردم.» او شروع کرد به بددهنی و اهانت به من و چند نفر از مأموران هم دور او بودند بسیار دل شکسته شدم و یک کلمه جواب او را ندادم و برای رهایی از شر او گفتم: «بعداً می‌آیم.»

منبع: خاطرات سیدابوالفضل رضوی اردکانی (مرکز اسناد انقلاب اسلامی)

قاب

مرتضی کلیلی

قاب تاریخ ۱

بهمن ۱۳۸۴؛ حمله تعدادی از افراد به سفارت اتریش در تهران. (انتخاب)

۸

قاب نوستالژی ۱

عکس یادگاری با شورولت کامارو ۱۹۶۹ قرمز رنگ در اهواز - سال ۱۳۵۰. (کلاسیک کار)

قاب مشاهیر ۸

مهدوی کیای جوان پس از بازی تاریخ‌ساز ایران - استرالیا و صعود به جام جهانی.

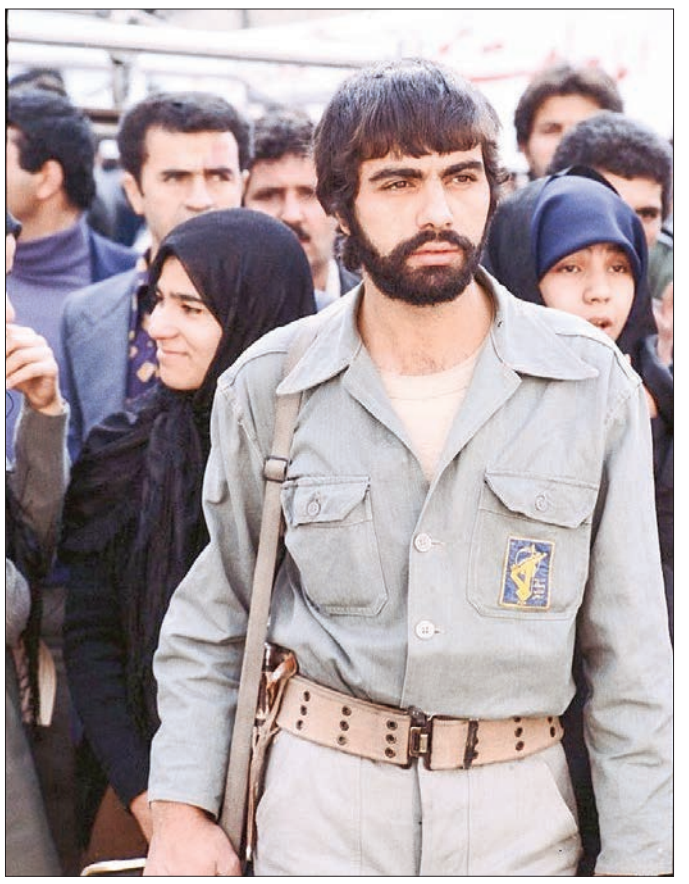

قاب نوستالژی ۲

بریده جراید؛ تبلیغ چرخ خیاطی ژانومه - دهه ۵۰

۸

قاب تاریخ ۲

مقابل سفارت آمریکا در تهران - سال ۱۳۵۸. عکس از میشل ستبون

سلامت

معرفی یک سبزی که ۳ برابر پرتقال ویتامین C دارد

بهداشت نیوزنوشت: شاید همیشه فکر کنید که پرتقال بالاترین ویتامین C را در بین خوردنی ها دارد اما جالب است بدانید که گیاهی وجود دارد که این گیاه، ۳ برابر پرتقال ویتامین C دارد. نام این گیاه که علاوه بر ویتامین C دارای آهن و کلسیم و خواص بسیار دیگری است، جعفری و از سبزی های پرمصرف در هر خانه‌ای است.

۱۷ خاصیت شگفت‌انگیز جعفری

جعفـــری ۳ برابر پرتقال ویتامین c و ۲ برابر اســـفناج، آهـــن دارد، میزان هورمون های زنانه را تنظیم می کند، منبع عالی ویتامین A و فولات است، دارای روغن فرار است که طبق آزمایش‌های اولیه مانع تشکیل تومور به ویژه در ریه می‌شود، روغن فرار این گیاه، ماده سرطان زای موجود در دود سیگار و دود زغال را هنگام کباب کردن خنثی می کند، فولیک اسید موجود در آن مانع بروز سرطان‌های روده بزرگ و گردن رحم می‌شود، ترکیب های مفید آنتی اکسیدان آن به نام فلاوانوئیدز با مولکول های حاوی اکسیژن ترکیب می‌شود و مانع آسیب به سلول ها می‌شود، فولیک اسید در جعفری، ماده مغذی حیاتی برای حفظ سلامت قلب و عروق به حساب می‌آید، مصرف کم مواد غذایی حاوی ویتامین c مانند جعفری خطر بروز آرتریت روماتوئید را ۳ برابر می کند، بوی بد دهان را از بین می‌برد، از آن جا که جعفری خاصیت ادرارآور دارد، در کاهش وزن موثر اســـت، کلیه هـــا را تصفیه می کند، به دســـتگاه گوارش کمک می کند، دم کرده جعفری خشکی عضلات و درد مفاصل را کاهش می‌دهد، دم کرده این گیاه دوره قاعدگی را منظم می کند و علایم قبل از قاعدگی را کاهش می‌دهد، کاهش دهنده اســـترس است، کلسیم موجود در آن استخوان و دندان ها را تقویت می کند.

مردان به این ۶ دلیل سیب‌زمینی زیاد بخورند

برترین‌ها نوشـــت: ســـیب زمینی یک منبع عالی از پتاسیم است و فواید زیادی مخصوصا برای آقایان دارد.

۱. سیب‌زمینی منبع عالی ویتامین C است: ویتامین C یک آنتی‌اکسیدان اســـت که به مبارزه با رادیکال های آزاد کمک می کند کـــه می‌تواند به سلول‌های شما آسیب برساند و باعث بیماری شود.

۲. سیب‌زمینی آبرسان است: سیب‌زمینی منبع خوبی از آب است و با تامین فیبر، ویتامین C و ســـایر مواد مغذی که باعث می‌شود مدت طولانی‌تری احساس سیری کنید به هیدراته نگه داشتن بدن شما کمک می کند.

۳. سیب‌زمینی پر از پتاسیم است: پتاسیم یک ماده معدنی مهم است که به تنظیم تعادل مایعات بدن کمک می کند و همچنین برای انقباض صحیح عضلات، ضروری است. پتاســـیم همچنین در عملکرد اعصاب و سلامت قلب و همچنین عملکرد کلیه ها در مردان نقش دارد.

۴. ســـیب‌زمینی مواد معدنی ضروری بدن را فراهم می کند: سیب‌زمینی سرشار از پتاسیم که یک ماده معدنی ضروری برای حفظ عملکرد عضلات، اعصاب و سلامت قلب است، می‌باشد.

۵. ســـیب‌زمینی کالری کمی دارد: ســـیب‌زمینی کالری کمی دارد؛ یک سیب‌زمینی متوسط پخته تنها ۱۱۰ کالری دارد و می‌توانید بدون افزایش وزن آن را به طور نامحدود بخورید.

۶. ســـیب‌زمینی می‌توانـــد به تســـکین گرفتگی عضـــلات کمک کند: ســـیب‌زمینی منبع خوبی از پتاسیم اســـت، ماده معدنی که به انقباض عضلات که در مردان رایج‌تر است، کمک می کند.

جدول و سرگرمی

طراح: حمیدرضا محمدرضایی

پاسخ‌های شماره قبل

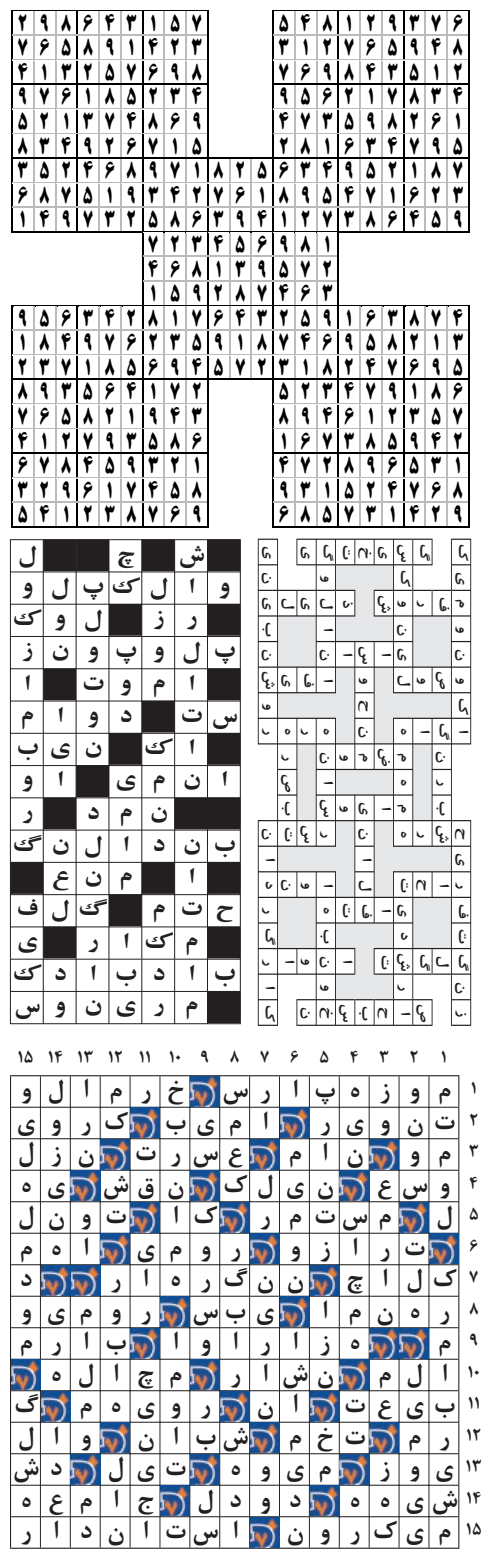

لغت‌یابی

توضیح

کلماتی که بر اســـاس تعداد حرف دسته‌بندی شده‌اند باید در جای مناسب خود در جدول قرار گیرند. شما باید با توجه به راهنمای جدول که برایتان قرار داده‌ایم؛ جای لغات را حدس بزنید و در جدول جایگذاری نمایید.

۴ حرفی: اریب، اسعد، تسمه، تمام، رژیم، ریسه، سیری، نظری

۵ حرفی: اوقاف، آسیاب، تاختن، تجاوز، رسیدن، سربار، صنوبر، طبابت، مشاور

۶ حرفی: مواهب، نازکی، وادار، واریس، هشتاد، اکسپرس، ایروان، مستعصم، هندبال

۷ حرفی: الاکلنگ، هم پیمان

۸ حرفی: اب باریکه، ارتباطات، انتشارات، یاد گرفتن

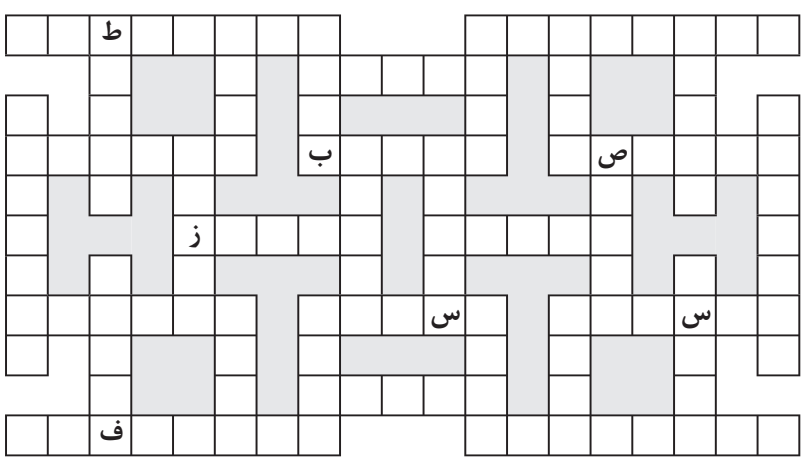

جدول شرح در متن

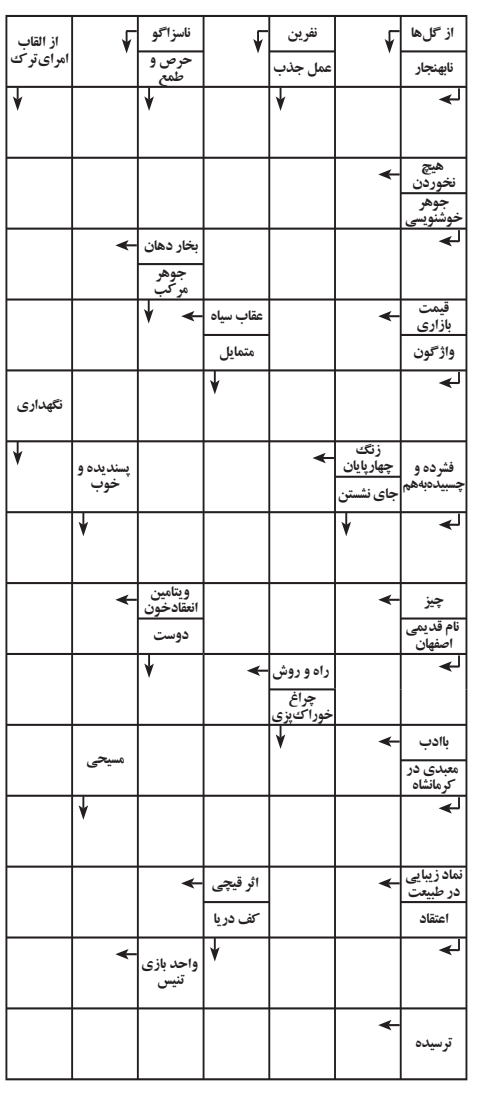

سودوکو

سودوکوی سامورایی با نام سودوکوی ۵ تایی، ۵ قلو یا تو در تو نیز شناخته می شود. ترکیبات دو تایی و سه تایی از این نوع سودوکو نیز مرسوم است اما نوع ۵ در ۵ آن دارای جذابیت بیشتری است

در این نوع سودوکو یک مربع ۹ در ۹ در وسط قرار دارد و با چهار مربع ۹ در ۹ دیگر در ارتباط است.

هر جدول سودوکو دارای اعداد اولیه مربوط به خود است اما نکته اصلی اینجاست که هیچ یک از جدول های سودوکو به تنهایی حل نمی شوند.

برای حل سودوکوی سامورایی باید اعدادی را در هر جدول سودوکو بدست بیاورید، در اینصورت برخی از این اعداد با مربع میانی مشترک خواهند شد و سبب مشخص شدن اعدادی در مربع میانی می شوند، همین روند باید به طور مستمر ادامه یابد تا از هر جدول سودوکو عددی پیدا شود.

قانون سودوکوی معمولی تنها راه حل سودوکوی سامورایی است. دقت کنید سودوکوی سامورایی نیز تنها دارای یک جواب منحصر به فرد است.

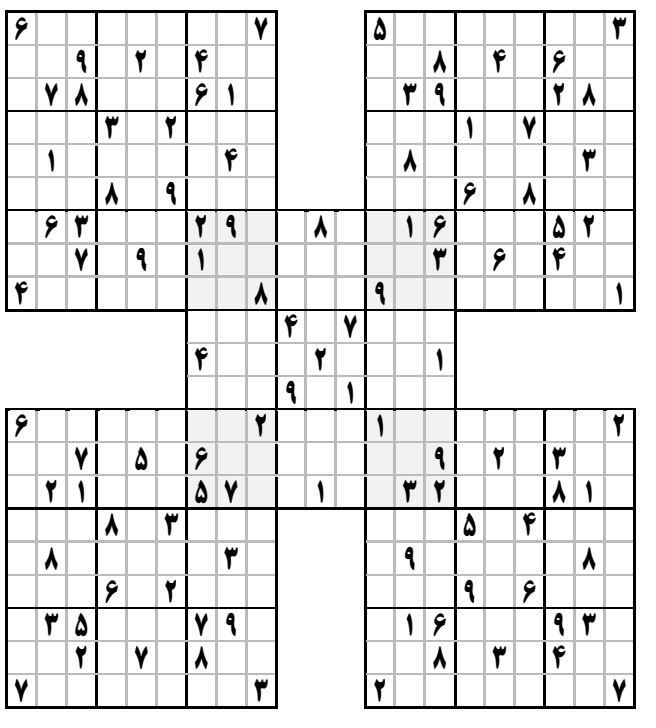

جدول کلمات متقاطع

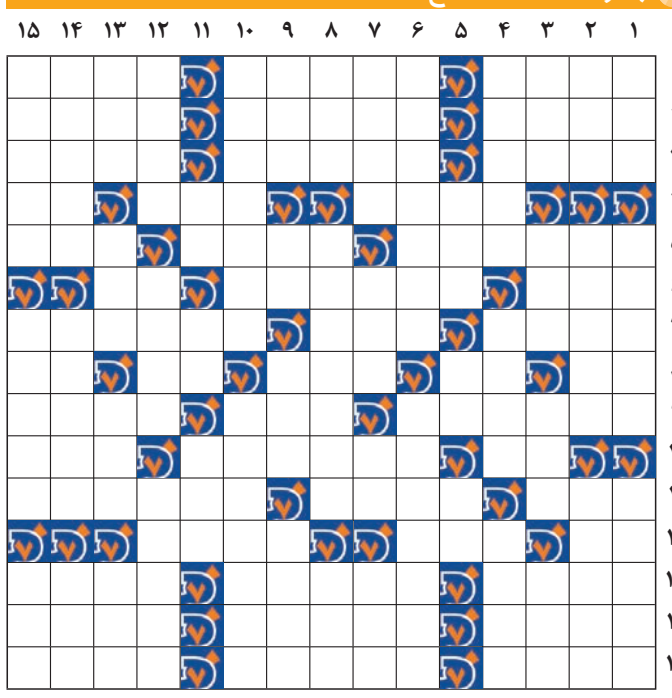

افقی

۱- پزشکان- منطقه‌ای در حومه کاشان- در حال دویدن
۲- یخرفت- خصلت‌ها- یار پشـــتک در ژیمناستیک
۳- بالاتر از کشیش- ساخت و ساز- سران و بزرگان
۴- طراحی اولیه- پخش و پلا- پیمودن
۵- کوهی در سنندج- پل معروف شمال کشور- ماده اولیه تهیه کاغذ
۶- هم‌داستان رامین- بی چیز- سنگریزه
۷- پوشیده- لوس و ازخودراضی- محکمه
۸- درخت زبان گنجشک- نمی شنود- ناگهان خودمانی- نـــام قدیمی اصفهان- تکیه دادن
۹- صادق- آزاد و رها- ایالتی در آمریکا
۱۰- سوره بیستم قرآن کریم- ظرف قند- از کلمات سوالی
۱۱- سنگ نوشته- از مصالح ساختمانی- نوعی قایق
۱۲- ناراست- کمانگیر اساطیری ایرانی- شل و رقیق
۱۳- از دروس دبســـتان- شهرت طلب- تقصیرکار
۱۴- هدیه دادن- کیمیا- درس دیکته
۱۵- پسر گودرز در شاهنامه- از رگ‌های اصلی بدن- جنگ در راه خدا

عمودی

۱- از کلمات شرط- کشوری آفریقایی- میوه ضربه خورده
۲- آرامگاه فردوسی- شهری در لیتوانی- زن خوبرو و دارای قدر و جاه
۳- اختراع ادیســـون- سریش- روی هر چیز که هموار و پهن باشد- صدا زدن
۴- زنده‌هـــا و جانـــداران- بسته‌شـــدن بعضی رگ‌ها- روزها
۵- ضمیر متصل پیوســـته- معبر خون- خشکی
۶- غذاخوری عمومی- موقع شناس
۷- بخشنده تر- پســـت و فرومایه- ضد کهنه- جریب
۸- از جانوران دریایی- آزاد شدن- تغییر شکل‌یافته
۹- ســـاخته شـــده از نی- باران اندک- فرزند- مزدور
۱۰- مبادله- بندری در آلمان
۱۱- اثر چربی- کدو تنبل- منقار پرنده
۱۲- متظاهر و منافق- ســـخت و محکم- پوست بز دباغی شده
۱۳- از حروف الفبا- از سازهای سیمی- کشتی جنگی- سلاح سرد قدیمی
۱۴- فیلســـوف بنام یونانی- شـــهری در استان مرکزی- بانگ دعوت
۱۵- پیش آمدها- هم عقیده- جوانمرد