شانس آخر؟!

کمپانی «نیسان» روزهای سیاهی را سپری می‌کند؛ آیا مدل «روگ» یکی از آخرین شانس‌های نیسان برای رهایی از ورشکستگی خواهد بود؟ صفحه ۰۵

یلدای بی‌چهره ۱۴۰۳

تحلیلی مفصل بر ویژه‌برنامه‌های شب چله تلویزیون که بر آیند کلی حکم به عدم موفقیت آنها می‌دهد... صفحه ۰۹

H A F T - E - S O B H

هفت صبح

روزنامه فرهنگی، اجتماعی، شهری واقتصادی ایران
یکشنبه | ۲ دی ۱۴۰۳
۱۶ صفحه
شماره ۳۹۴۶
قیمت ۱۰۰۰۰ تومان

قسمت سخت بی‌برقی هنوز نرسیده

قطع مکرر و طولانی برق بخش‌های صنعتی چطور قیمت‌های کف بازار را بالا می‌برد؟ صفحه ۰۳

پنج گوشی برتر سال ۲۰۲۴

کمترین پیشرفت با قیمت‌های سرسام‌آور صفحه ۱۰

از بازی خرس وسط در پارک تا طناب دار

مرد جوانی که در پارک مرتکب جنایت شده بود در برابر حکم قصاص قرار گرفت صفحه ۱۳

مشهد هم قاتل زنجیره‌ای داشت

قصه‌های گمشده/ پاورقی روزهای فرد صفحه ۰۴

فلکزدگان!

دستپخت بادامکی و درویش و گاریدو

علی شریف‌زاده/ ایرنا

ساعد برقی | این پرسپولیس از همان اول فصل هم دوست داشتنی نبود. همان اول هم نوشتیم که با احمدزاده و صادقی و سروش و علیپور نمی‌شود مدعی لیگ بود. با بازیکنانی که شوآف غیرت می‌کنند و سن و سالشان بالای ۳۲ و ۳۳ سال است. بازیکنان درجه دو که ژست و تبلیغات خوبی دارند اما کیفیت ندارند، نمی‌شود از پس مدعیان برآمد. گفتیم که این پرسپولیس را نمی‌توانیم دوست داشته باشیم. تیمی که گل مفت می‌خورد و مهاجمانش گل‌های مسلم را از دست می‌دهند. تیمی که سانترهایش اشتباه است و دریبل زدن را از یاد برده‌اند. تیمی که شخصیت خود را فراموش کرده و مدام برای بقیه رجز می‌خواند. تیمی سن و سال‌دار که همچون آسایشگاه کهنسالان هر هفته دو سه تا از بازیکن‌های سن و سال دار خود را روی تخت بیمارستان می‌بیند. تیمی که حسین بادامکی بسته و حالا باید پاسخگو باشد. استانداردهای ذهنی و فنی بادامکی (با تمام احترامی که برای ایشان قائلیم) مشخص است.

تیمی که در مقابله با مدعیان آسیایی پشت فرصت‌های از دست رفته‌اش و کلمه دوپهلوی بدشانسی پنهان شده و کاری کرده تا تماشاگران فراموش کنند که در هیچ کدام از بازی‌ها شایسته برد نبوده است.

دیشب پرسپولیس در شرایطی بازی را شروع کرد که در هفته هولناک مدعیان، می‌توانست به سادگی به بالای جدول صعود کند. روز قبل استقلال مقابل آلومینیوم اراک متوقف شده بود و دیروز هم تراکتور در تبریز مثل همیشه با اضطراب بازی را شروع کرد و یک گل زودهنگام از شمس آذر قزوین خورد و تاآخر نتوانست دفاع تیم پانزدهم جدول را بشکافد. چند دقیقه بعد سپاهان در سیرجان دقیقه دو گل خورد و برای زدن گل مساوی تا دقیقه ۸۸ زجر کشید. همه چیز برای پرسپولیس آماده بود تا با شکستن مقاومت مس رفسنجان بحران زده که هنوز درگیر تبعات پرتاب آب معدنی توسط فرشید اسماعیلی و ده‌ها بخیه دماغ عیسی مرادی بود، خودش را به دوتا تیم بالای جدول بچسباند و ناکامی‌های عجیبش مقابل نساجی و سپاهان را جبران کند. اما طبق معمول روی ضربات کرنر گل خورد تا مشخص شود این تیم توانایی اصلاح مشکلات و معایب خود را از دست داده است. اشتباه و تردید داور در اعلام یک ضربه پنالتی واضح بعد از رفتن به وار سرخ‌ها را بیشتر به سمت دره هُل داد و در نهایت پنالتی ناشیانه علیپور که توسط لک مهار شد اما با اصرار داور که انگار متوجه شده بود لغو پنالتی نیمه اول چه تصمیم غلطی بود و می‌خواست جبران کند بالاخره پرسپولیس به گل رسید. دقیقه ۷۶ مس رفسنجان دو پرسپولیس یک. فشار و بازی شلخته پرسپولیس ادامه یافت و ثمری ندادو حتی در آخرین دقایق بازی گل سوم را هم دریافت کرد. پرسپولیس در فقدان عالیشاه و امیری و در بی محبتی باورنکردنی گاریدو به یاسین سلمانی، تیمی است که به لحاظ تکنیکی فقط به اورونوف وابسته است و البته تلاش چشمگیر خدابنده‌لو در میانه میدان. پرسپولیس تیم مفلوکی شده. تیمی که تماشایش عصبی کننده است. دیدن سانترهای اشتباه سروش، تلاش صادقی برای فریب دادن حتی یک مدافع و ناشیگری شگفت‌انگیزش در سرتوپ زدن، تماشای استایل غلط علیپور در شوت زدن و فرار کردن، تماشای تقلای احمدزاده برای آنکه خودش را سرعتی و تند و تیز نشان دهد و... اعصابم اجازه نمی‌دهد که بیشتر از این ماجرا را دنبال کنم.

تبارشناسی زنان مجتهده

زنان چطور به درجه اجتهاد می‌رسند؟

نگین باقری | در روزهای گذشته بعد از برگزاری مراسم سالروز ولادت حضرت فاطمه در بیت‌رهبری و پررنگ‌شدن موضوع اجتهاد زنان، حرف از ارسال نامه‌ای درباره حضور یک زن بین شش مجتهد شورای نگهبان شد. نامه‌ای که گویا چند سال پیش به قوه قضاییه فرستاده شده است. این موضوع، سوال جدیدی در ذهن‌ها ایجاد کرد: ما چند بانوی مجتهده داریم و اصلا یک مرحله قبل‌تر از این حرف‌ها، زن‌ها چطور به اجتهاد می‌رسند؟ بیش از نیم قرن از تاسیس حوزه‌های علمیه زنان و تربیت اساتید زن در مباحث دینی می‌گذرد. بررسی‌های روزنامه «هفت صبح» نشان می‌دهد که در حال حاضر دو مجتهده مطلق داریم که اجازه اجتهاد گرفته‌اند: بانوان مجتهده «معصومه گلگیری» و «زهره صفاتی». پیش از این هم بانو «امین» را داشتیم که اولین زن مجتهده ایرانی بود. از شاگردان ایشان، بانو «علویه همایونی» هم به درجه اجتهاد رسید. بانو امین سال ۱۳۶۲ و بانو همایونی ۸ سال پیش درگذشتند. همانطور که گفته شد این افراد از یک مجتهد دیگر اجازه اجتهاد گرفته‌اند. اما تعداد مجتهده‌های متجزی بیشتر از این‌هاست. این افراد نیاز به اجازه ندارند؛ چراکه اگرچه قادر به استنباط حکم شرعی هستند اما فقط در برخی از موضوعات فقهی به این استنباط رسیده‌اند. برای مثال تحقیقات بیشتر درباره نام مجتهده‌های متجزی ما را به نام «فریده مصطفوی»، فرزند سوم حضرت امام‌خمینی می‌رساند. بسیاری از اسامی دیگر در حوزه‌ها و شهرهای مختلف در حال تدریس و فعالیت هستند اما لیستی از همه این اسامی وجود ندارد.

زنان چطور مجتهده می‌شوند؟

بررسی‌های روزنامه «هفت صبح» در گفت‌وگو با افراد مطلع نشان می‌دهد که طلبه‌های زن هم مانند مردان بعد از مراحل اولیه در حوزه علمیه یعنی سطوح عمومی و تخصصی، سطح چهار را می‌خوانند. آن وقت بعد از سطح پنج (که در آن دوره‌های عالی را طی می‌کنند) می‌توانند مانند آقایان امتحان‌های لازم را برای رسیدن به اجتهاد پشت سر بگذرانند. البته به یک مجوز هم نیاز دارند؛ چراکه باید از مجتهد دیگر اجازه اجتهاد بگیرند. این یعنی، فرد توانسته ثابت کند که به مرحله اجتهاد رسیده است. مرحله‌ای که خودش می‌تواند حکم را استنباط کند و دیگر به تقلید نیازی ندارد. مجتهد به این مرحله که رسید می‌تواند فتوا بدهند یا حکم صادر کند.

اگرچه در روزهای گذشته بارها بحث زنان مجتهده شده اما مشخص نیست درباره کدام چهره‌ها حرف زده می‌شود. برای مثال در دروس خارج از فقه رهبری یا حوزه علمیه «جامعه‌الزهرا» که آن را بزرگترین و قدیمی‌ترین حوزه خواهران در جهان تشیع می‌شناسند و حوزه‌های شهرهای دیگر هم زنان مجتهده متجزی بسیاری وجود دارند اما این زنان معمولا کمتر به سراغ عمومی کردن نام خود رفته‌اند. اما همه این نهادها از مطرح شدن موضوع مجتهده‌ها استقبال می‌کند. گفت‌وگو با منابع مختلف نشان می‌دهد بسیاری از این زنان در برنامه‌های کلاسیک و دوره‌های تخصصی به سطوح عالی و نخبگانی در حوزه رسیده‌اند و به تدریس خارج فقه و معارف اشتغال دارند ولی راه شهرت اجتهاد را انتخاب نکرده‌اند. برای مثال در حوزه علمیه «جامعه‌الزهرا»ی قم پنج تا شش خانم در حال گذراندن دوره‌های عالی فقه به شکل تخصصی هستند. ادامه در صفحه ۰۳

ستون یکشنبه
صوفیا نصرالهی

تاریخ شفاهی به روایت هنرمند طناز

احتمالا شما هم مثل من پیش از این اگر اسم نصرت کریمی را می‌شنیدید، با فرض اینکه آن‌قدر اهل سینما بودید که او را می‌شناختید، یاد سریال «دایی جان ناپلئون» ناصر تقوایی و نقش آقاجان می‌افتادید. اگر کمی بیشتر در این فضا بودید می‌دانستید که کریمی کارگردان خوبی هم بوده و بخصوص دو سه فیلم بسیار مطرح و نوگرا در کارنامه‌اش دارد. فیلم «خانه خراب» که حتی برای شرایط امروز ایران هم صدق می‌کند. داستان مردی که به اصرار خانواده‌اش، خانه قدیمی پدری را می‌فروشد و زمینی می‌خرد تا در آن خانه‌ای نو بسازد. اما هم سروکله کلاهبردارهای بساز و بفروش پیدا می‌شود، هم مشکلات خانوادگی و هم پول تمام می‌شود و خلاصه مرد خانه‌خراب می‌شود. اما بعد از تماشای دو قسمت اول سریال مستند «نصرت کریمی» ساخته مهرداد اسکویی و بابک کریمی در یوتیوب با نصرت کریمی دیگری آشنا شدم. دیگر فقط یک بازیگر طناز و یک کارگردان تند و تیز نبود. اما قبل از نصرت کریمی می‌خواهم از خود مستند و اهمیتش بگویم.

اول اینکه گمانم اولین‌باری است مستندی که می‌توانسته در پلتفرم‌های معمول منتشر شود، در یوتیوب در اختیار عموم قرار گرفته. این اتفاق چند حسن دارد: الان همه به شکل رایگان به این مستند سریالی شش قسمتی دسترسی دارند و علاوه بر آن یادمان آورد که در جهان امروز امکانات برای عرضه یک اثر هنری خیلی متنوع است.

مستند «نصرت کریمی» که از دسته مستندهای پرتره محسوب می‌شود، نکات زیادی برای دوست داشتن دارد. اولی طبعا خود سوژه است. نصرت کریمی کاراکتر بسیار جالبی دارد. همان قسمت اول حافظه محشرش خودش را نشان می‌دهد و قطعه شعری را اجرا می‌کند که در هنرستان بازیگری به آن‌ها آموزش داده بودند. کلاس بازیگری است. اینکه چطور با لحن و صورت بتوانی یک نمایش تمام و کمال داشته باشی. بعد هم قصه‌گوی درجه یکی است. زندگی‌اش را دکوپاژ شده تعریف می‌کند. در روایتش نقطه اوج و فرود دارد. تصویرسازی می‌کند. طناز و بامزه است و قصه‌ها را به سرانجام می‌رساند. از آن طرف بابک کریمی و مهرداد اسکویی از این خطر هم جسته‌اند که کل مستند فقط داستان تعریف کردن شخصیت اصلی از خودش و زندگی‌اش باشد اما سریال «نصرت کریمی» از هنرمند فراتر می‌رود و با تصاویر آرشیوی واقعا کمیاب و تدوین عالی و ارجاعات خود نصرت کریمی تبدیل به گزارشی از تاریخ هنرهای نمایشی در ایران می‌شود. اینکه عبدالحسین نوشین چه اهمیتی در تاریخ تئاتر ایران دارد فقط در یکی دو کتاب و پادکست به آن پرداخته شده اما در اپیزود اول متوجه می‌شویم که تئاتر مدرن ایران تا چه حد مدیون نوشین است که قربانی بازی‌های سیاسی توده‌ای‌ها شد. فضای تهران دهه ۲۰ را می‌بینیم. تصاویر آرشیوی بسیار کمیاب از تئاترها، خیابان‌های تهران زمان کنفرانس مشهور و حضور سران متفقین در ایران و آشنایی بیشتر با هنرمندانی که در تاریخ نمایشی ایران تاثیرگذار بودند. در مرکز همه این‌ها هم نصرت کریمی است که چطور تبدیل به گریمور حرفه‌ای می‌شود، چطور با دیدن هدایت و ناتل‌خانلری و دیگران که در کافه فردوس به زبان فرانسه خبر ردوبدل می‌کنند تهییج می‌شود که به اروپا برود و درس بخواند. مستند «نصرت کریمی» سریالی جذاب درباره آدمی جذاب است اما در کنار آن روایتی دست اول از ایران و روند فکری هنرمندان‌شان می‌دهد.

عکس یک

محمدرضا عارف، معاون اول رئیس‌جمهور روز شنبه یکم دی‌ماه ۱۴۰۳ با اعضای هیأت رئیسه جبهه اصلاحات ایران دیدار و گفت‌وگو کرد. در این دیدار آذر منصوری رئیس جبهه اصلاحات، جواد امام سخنگوی جبهه اصلاحات، علی شکوری‌راد، محسن آرمین، ابراهیم اصغرزاده از اعضای جبهه اصلاحات حضور داشتند.

بسمه تعالی

آگهی دعوت به مجمع عمومی فوق العاده شرکت هفت صبح ماندگار (سهامی خاص) به شماره ثبت ۴۸۲۲۵۰ و شناسه ملی ۱۴۰۰۵۳۸۴۴۵۱

بدین وسیله از کلیه سهامداران شرکت دعوت به عمل می آید تا در جلسه مجمع عمومی فوق العاده که در مورخ ۱۴۰۳/۱۰/۱۵ ساعت ۸ صبح که در محل تشکیل جلسه (آدرس قانونی شرکت) تشکیل می گردد حضور بعمل رسانند.

دستورات جلسه:

۱- نقل و انتقال سهام

۲- سایر موضوعاتی که در صلاحیت مجمع عمومی فوق العاده باشد.

هیأت مدیره

بسمه تعالی

آگهی دعوت به مجمع عمومی عادی بطور فوق العاده شرکت هفت صبح ماندگار (سهامی خاص) به شماره ثبت ۴۸۲۲۵۰ و شناسه ملی ۱۴۰۰۵۳۸۴۴۵۱

بدین وسیله از کلیه سهامداران شرکت دعوت به عمل می آید تا در جلسه مجمع عمومی هادی بطور فوق العاده که در مورخ ۱۴۰۳/۱۰/۱۵ ساعت ۱۰ صبح که در محل تشکیل جلسه (آدرس قانونی شرکت) تشکیل می گردد حضور بعمل رسانند.

دستورات جلسه:

۱- انتخاب مدیران و هیات مدیره

۲- تعیین سمت مدیران و هیات مدیره

۳- انتخاب بازرسان

۴- تعیین دارندگان حق امضاء

۵- سایر موضوعاتی که در صلاحیت مجمع عمومی فوق العاده باشد.

هیأت مدیره

اپ خبری هفت صبح

دانلود از وب سایت هفت صبح

www.7sobh.com

با نصب این نرم افزارموبایلی، همزمان با تحریریه روزنامه هفت صبح از تازه ترین اخبار، تصاویر و ویدئوهای خبری آگاه شوید. محتوای خبری این اپلیکیشن متفاوت از روزنامه چاپی خواهد بود وسعی‌مان این است بین صدها خبر و گزارش روزانه، مهم ترین اخبار را در اختیاراتان قرار دهیم. برای ثبت نظر، لایک و ابراز احساسات نسبت به اخبار منتشر شده باید به عنوان عضو عادی ثبت نام کنید.

عضویت عادی و استفاده از نرم افزار رایگان است اما در نسخه جدید نرم‌افزار خبری هفت‌صبح این امکان فراهم شده است که اعضاء ویژه با خرید اشتراک هفتگی، ماهانه یا سالیانه به نسخه pdf روزنامه و سایر گزارش‌ها، یادداشت‌ها و مطالب اختصاصی روزنامه دسترسی پیدا کنید.

ماجرای توصیه‌های ایران به اسد چه بود؟

عراقچی: برای جلوگیری از تشدید تنش می‌توان به راه‌حل‌هایی دست یافت

سید عباس عراقچی، وزیر امور خارجه کشورمان که برای شرکت در نشست وزرای خارجه گروه «دی ۸» به قاهره سفر کرده بود، در گفت‌وگویی با شبکه الغد به تشریح مناسبات ایران و مصر، اوضاع سوریه و... پرداخت. اینجا بخش‌هایی از گفته‌های عراقچی را بخوانید:

- دولت سوریه در تصمیم‌گیری‌های خود مستقل بود و هرگونه کمک‌های نظامی به بشار اسد در روزهای پایانی صحت ندارد.
- هیچ تمامیتی با بشار اسد برای خروج از سوریه وجود نداشته است.
- تهران هیچ‌گونه تصمیمی را به محور مقاومت تحمیل نمی‌کند و به دنبال مداخله در امور سوریه نیست، ضمن آنکه حضور ایران در سوریه به دعوت دولت بشار اسد برای مقابله با گروه‌های مسلح صورت گرفت و تهران بنا به درخواست دولت سوریه وارد این کشور شد تا با گروه‌های تروریستی، به‌ویژه داعش، مقابله کند و هیچ دخالتی در تعاملات دولت سوریه با مردم یا معارضان نداشته است.
- نیروهای ایران پس از شکست گروه‌های تروریستی در سوریه و عراق، به کشور خود بازگشتند و هیچ‌گونه دخالتی در امور این کشورها نداشته است.
- جمهوری اسلامی ایران در چارچوب روند آستانه و نیز در مذاکرات دوجانبه توصیه‌هایی در مورد نحوه تعامل با مردم و گروه‌های معارض سیاسی ارائه می‌کرد، ولی دولت ایران در راوی استقلال عمل بود و تحت کنترل ایران و روسیه نبود.
- ارتش سوریه در برابر گروه‌های مسلح تروریست به عقب‌نشینی گرفته بود و تهران هیچ‌گونه اقدام جایگزینی برای ارتش سوریه انجام نداد.
- ایران به دولت سوریه که حاضر به مذاکره با طرف ترکیه‌ای یا مخالفان نشد، توصیه‌های زیادی کرد.
- تحریم‌های آمریکا علیه سوریه یکی از دلایل اصلی ضعف و فروپاشی ارتش سوریه بود که کشور و اقتصاد آن را به تحلیل برد، ضمن آنکه دولت دمشق در دوزدن تحریم‌ها و مقابله با آنها و مقاومت در برابر آن ناتوان بود.
- ایران پیش از بحران‌های اخیر در سوریه، اطلاعات امنیتی و نظامی مربوط به تحرکات گروه‌های مسلح را به دولت سوریه منتقل کرده بود.
- ما گزارش‌های امنیتی درباره تحولات جاری گروه‌های مسلح در اداب، بسیج اعضای آن‌ها، کمک‌های وارده به این منطقه و تحرکات آن‌ها را طبق اطلاعات خود به طرف سوری ارائه کردیم و طبق اطلاعات ما طرف روسی هم تمام این اطلاعات را قبل از اختیار طرف سوری قرار داده بود و بر اساس این اطلاعات متوجه شدیم که ارتش، تمام نیروی اصلی خود را به سمت آنچه در ادلب می‌گذرد هدایت کرده است.
- ما به بشار اسد توصیه‌های زیادی کردیم و او از شنیدن آن‌ها امتناع کرد، مسلم افزود: اوضاع فعلا به دلیل وجود ذخایر ثبات است اما تأمین نفت خام در آینده نزدیک برای تداوم فعالیت‌ها ضروری است.

عربستان سعودی در واکنش به این بحران اعلام کرد: آماده است نفت مورد نیاز سوریه را با هدف کاهش فشارهای اقتصادی و تضمین ثبات انرژی در این بحران به سوریه که ایران طرف سال‌های اخیر حدود ۸۰ هزار بشکه نفت در روز به سوریه صادر می‌کرد و منبع اصلی واردات نفت این کشور بوده و دمشق را به تحریم‌های غربی وابستگی زیادی به این واردات داشته است، ارائه دهد.

- وقتی عده‌ای تبلیغ می‌کنند که گروه‌های مقاومت ابزار دست ایران هستند، این یک خطا و اشتباه در حق مقاومت است زیرا این تصمیمی است که خودشان گرفته‌اند و ما از آن حمایت کرده‌ایم و اگر واقعا آنها نخواهند ادامه دهند، ما سازوکاری نداریم که بتوانیم آنها را کنترل کنیم.
- در صورت هرگونه حمله اسرائیل به ایران، رژیم اسرائیل با پاسخ مشابهی روبه‌رو خواهد شد، ضمن آنکه شاهدیم اسرائیل بارها تلاش کرده که منطقه را به یک جنگ همه‌جانبه بکشاند، اما ما هوشمندانه عمل کرده‌ایم در حالی که همه کشورهای منطقه به‌خوبی از اهداف اسرائیل آگاه هستند.
- ما همچنان منتظر تصمیم طرف‌های هستیم که با آنها وارد مذاکره شده‌ایم که متشکل از ۴۰ کارشناس در هتل‌های مهم دمشق مستقر هستند. این کشور به طرف‌های قطری و ترکی، ابلاغ کرده که تمایل دارد با آنها طی هفته‌های آتی در خصوص چگونگی حمایت از مردم سوریه هماهنگی‌های لازم را به عمل آورد.

ریاض سال‌ها خط خود را از قطر و ترکیه در ماجرای سوریه جدا کرده بود اما حالا روابط دستخوش تغییر شده‌اند. برای ریاض گروه‌های مرتبط با اخوان‌المسلمین که تحریر الشام مهم‌ترین آنهاست، گروهی غیرقابل قبول در ماجرای سوریه محسوب می‌شد اما این روند حالا متوقف شده است. عربستان متوجه است که با پرویال دادن به گروه‌های کوچک‌تر معارض در سوریه شانسی برای حفظ جایگاه خود در این کشور ندارد. سعودی‌ها پیش از یک دهه گذشته را با دشمنی نسبت به بشار اسد گذرانده بودند. آنها سال گذشته اسد را در میان رهبران کشورهای عرب پذیرفتند و روند عادی‌سازی را در پیش گرفتند. اما این روند دوام زیادی نیاورد. اخیرا میدال‌ایست آی به نقل از اطلاعاتی که یکی از دیپلمات‌های مصری در اختیارش قرار داده، مدعی شد که عربستان سعودی، امارات‌متحده‌عربی و مصر از سرعت تغییر نام تجاری تحریر الشام به عنوان گروهی که پیش‌تر شاخه‌ای از القاعده بودند، غافلگیر شدند. همزمان به ادعای یک مقام ارشد غربی، امارات‌متحده‌عربی از مانور ایالات‌متحده برای بازکردن کانال‌های ارتباطی میان تحریر الشام و ترکیه خشمگین است.

تلاش‌های عربستان‌سعودی که خود را در میان کشورهای عرب مسلمان، رهبر می‌داند از سوی جولانی نادیده گرفته نشده است.

فرمانده هیات تحریر الشام که اکنون کل امور سوریه را هدایت می‌کند از تلاش برای تشکیل وزارتخانه پیگیری امور مفقودین و در پیش گرفتن راه توسعه کشورهای شورای همکاری خلیج‌فارس به‌ویژه عربستان خبر داد و تاکید کرد آنچه از آن به عنوان «انقلاب سوریه» یاد می‌کنند به هیچ جای دیگری صادر نخواهد شد. این حرف‌های جولانی نوعی اطمینان برای عربستان است. احمدالشرع در گفتگو با الشرق‌الاوسط ادعا کرد تمایل دارد از الگوی توسعه‌ای عربستان و کشورهای شورای همکاری خلیج‌فارس در سوریه نیز بهره گیرد و از حاکمیت تک‌صدایی در این کشور جلوگیری کند.

- ارتش سوریه در برابر گروه‌های مسلح تروریست به عقب‌نشینی گرفته بود و تهران هیچ‌گونه اقدام جایگزینی برای ارتش سوریه انجام نداد.
- ایران به دولت سوریه که حاضر به مذاکره با طرف ترکیه‌ای یا مخالفان نشد، توصیه‌های زیادی کرد.
- تحریم‌های آمریکا علیه سوریه یکی از دلایل اصلی ضعف و فروپاشی ارتش سوریه بود که کشور و اقتصاد آن را به تحلیل برد، ضمن آنکه دولت دمشق در دوزدن تحریم‌ها و مقابله با آنها و مقاومت در برابر آن ناتوان بود.
- ایران پیش از بحران‌های اخیر در سوریه، اطلاعات امنیتی و نظامی مربوط به تحرکات گروه‌های مسلح را به دولت سوریه منتقل کرده بود.
- ما گزارش‌های امنیتی درباره تحولات جاری گروه‌های مسلح در اداب، بسیج اعضای آن‌ها، کمک‌های وارده به این منطقه و تحرکات آن‌ها را طبق اطلاعات خود به طرف سوری ارائه کردیم و طبق اطلاعات ما طرف روسی هم تمام این اطلاعات را قبل از اختیار طرف سوری قرار داده بود و بر اساس این اطلاعات متوجه شدیم که ارتش، تمام نیروی اصلی خود را به سمت آنچه در ادلب می‌گذرد هدایت کرده است.
- ما به بشار اسد توصیه‌های زیادی کردیم و او از شنیدن آن‌ها امتناع کرد، مسلم افزود: اوضاع فعلا به دلیل وجود ذخایر ثبات است اما تأمین نفت خام در آینده نزدیک برای تداوم فعالیت‌ها ضروری است.

عربستان سعودی در واکنش به این بحران اعلام کرد: آماده است نفت مورد نیاز سوریه را با هدف کاهش فشارهای اقتصادی و تضمین ثبات انرژی در این بحران به سوریه که ایران طرف سال‌های اخیر حدود ۸۰ هزار بشکه نفت در روز به سوریه صادر می‌کرد و منبع اصلی واردات نفت این کشور بوده و دمشق را به تحریم‌های غربی وابستگی زیادی به این واردات داشته است، ارائه دهد.

- وقتی عده‌ای تبلیغ می‌کنند که گروه‌های مقاومت ابزار دست ایران هستند، این یک خطا و اشتباه در حق مقاومت است زیرا این تصمیمی است که خودشان گرفته‌اند و ما از آن حمایت کرده‌ایم و اگر واقعا آنها نخواهند ادامه دهند، ما سازوکاری نداریم که بتوانیم آنها را کنترل کنیم.
- در صورت هرگونه حمله اسرائیل به ایران، رژیم اسرائیل با پاسخ مشابهی روبه‌رو خواهد شد، ضمن آنکه شاهدیم اسرائیل بارها تلاش کرده که منطقه را به یک جنگ همه‌جانبه بکشاند، اما ما هوشمندانه عمل کرده‌ایم در حالی که همه کشورهای منطقه به‌خوبی از اهداف اسرائیل آگاه هستند.
- ما همچنان منتظر تصمیم طرف‌های هستیم که با آنها وارد مذاکره شده‌ایم که متشکل از سه کشور اروپایی چین، روسیه و طرف امریکایی است که از برجام خارج شد.
- ما به صلح‌آمیز بودن پرونده هسته‌ای خویش اطمینان کامل داریم و هیچ مخالفتی با مشارکت و همکاری دیگران نداریم و حتی پس از خروج آمریکا به هیچوجه میز مذاکره را رها نکرده‌ایم و آمادگی داریم تا وارد مذاکرات شرافتمندانه بر اساس احترام و منافع متقابل شویم.
- برای جلوگیری از تشدید تنش و در چارچوب اقدامات دیپلماتیک می‌توان از راه‌های مسالمت‌آمیز به راه‌حل‌هایی دست یافت.

حالی که ما شاهد هستیم بیش از دو میلیون نفر در زندانی به نام غزه به سر می‌برند و مردم غزه مقاومت را برگزیدند.

- وقتی عده‌ای تبلیغ می‌کنند که گروه‌های مقاومت ابزار دست ایران هستند، این یک خطا و اشتباه در حق مقاومت است زیرا این تصمیمی است که خودشان گرفته‌اند و ما از آن حمایت کرده‌ایم و اگر واقعا آنها نخواهند ادامه دهند، ما سازوکاری نداریم که بتوانیم آنها را کنترل کنیم.
- در صورت هرگونه حمله اسرائیل به ایران، رژیم اسرائیل با پاسخ مشابهی روبه‌رو خواهد شد، ضمن آنکه شاهدیم اسرائیل بارها تلاش کرده که منطقه را به یک جنگ همه‌جانبه بکشاند، اما ما هوشمندانه عمل کرده‌ایم در حالی که همه کشورهای منطقه به‌خوبی از اهداف اسرائیل آگاه هستند.
- ما همچنان منتظر تصمیم طرف‌های هستیم که با آنها وارد مذاکره شده‌ایم که متشکل از سه کشور اروپایی چین، روسیه و طرف امریکایی است که از برجام خارج شد.
- ما به صلح‌آمیز بودن پرونده هسته‌ای خویش اطمینان کامل داریم و هیچ مخالفتی با مشارکت و همکاری دیگران نداریم و حتی پس از خروج آمریکا به هیچوجه میز مذاکره را رها نکرده‌ایم و آمادگی داریم تا وارد مذاکرات شرافتمندانه بر اساس احترام و منافع متقابل شویم.
- برای جلوگیری از تشدید تنش و در چارچوب اقدامات دیپلماتیک می‌توان از راه‌های مسالمت‌آمیز به راه‌حل‌هایی دست یافت.

۲۰۰ کلمه

خبر

شهادت کارمند سفارت ایران در سوریه

سخنگوی وزارت امور خارجه ضمن تسلیت شهادت سیدداود بیطرف، کارمند محلی سفارت جمهوری اسلامی ایران در دمشق اعلام کرد: وزارت امور خارجه به نحو مقتضی و از مجاری مختلف دیپلماتیک و بین‌المللی، به صورت جدی موضوع را پیگیری می‌کند. اسماعیل بقائی، سخنگوی وزارت امور خارجه شهادت سیدداود، بیطرف کارمند محلی سفارت جمهوری اسلامی ایران در دمشق را که پیش از ظهر روز یکشنبه ۲۵ آذر بر اثر ترانداری عناصر تروریست به خودروی وی در دمشق به شهادت رسید، به خانواده او و مردم ایران تبریک و تسلیت گفت و این اقدام جنایتکارانه را شدیدا محکوم کرد. بقائی با اشاره به اینکه پیکر شهید بیطرف در روزهای اخیر کشف، شناسایی و به کشور منتقل شده است، بر مسئولیت دولت انتقالی سوریه برای شناسایی، محاکمه و مجازات عاملان این جنایت تاکید نمود و افزود: وزارت امور خارجه به نحو مقتضی و از مجاری مختلف دیپلماتیک و بین‌المللی، به صورت جدی موضوع را پیگیری می‌کند.

دیپلماسی

جولانی خوش‌شانسی آورد

ابومحمد جولانی، رهبر تحریرالشام که حالا مهم‌ترین چهره در سوریه است، دیگر در فهرست تروریستی آمریکا قرار ندارد. پیش از این ایالات‌متحده نزدیک به یک‌دهه نام او را در فهرست گذاشته و برای زنده یا مرده‌اش جایزه ۱۰ میلیون دلاری تعیین کرده بود. اما حالا ظاهرا تغییر چهره، لحن و گفته‌ها از سوی جولانی و تبرئه نامش به احمد الشرع باز کلوخش را کرده است.

آخر هفته گذشته یک هیات دیپلماتیک از آمریکا وارد سوریه شد تا با جولانی دیدار کند. باربارا لیف، دستیار وزیر امور خارجه آمریکا که در رأس این هیات قرار داشت، در خصوص دیدار با هیئت تحریرالشام اعلام کرد که ارتباط با سوری‌ها و شنیدن مستقیم سخنان آنها، فرصتی مهم است.

به گفته لیف، سوری‌ها فرصتی نادر برای بازسازی و شکل‌دهی دوباره کشورشان دارند.

او توضیح داده: با نمایندگان دولت موقت از جمله احمد الشرع در مورد اصولی که با شرکایمان در عقبه بر سر آن توافق کردیم، گفت‌وگو کردم. از پیام‌های مثبت استقبال می‌کنیم و منتظر پیشرفت در مورد این اصول از طریق عمل و نه حرف هستیم.

آمریکایی‌ها می‌گویند بر اهمیت شمول و رایزنی گسترده در دوره انتقالی در سوریه تأکید کردیم. باربارا لیف تاکید کرد ما از روند سیاسی به رهبری سوری‌ها که منجر به تشکیل دولتی فراگیر و احترام‌آمیز به حقوق همگان شود، حمایت می‌کنیم. ما در مورد لزوم اطمینان از اینکه گروه‌های تروریستی نتوانند تهدیدی در سوریه ایجاد کنند، بحث کردیم و احمد الشرع به آن متعهد شد. امیدواریم اطلاعاتی درباره سرنوشت شهروندان آمریکایی که در زمان حکومت اسد ناپدید شده‌اند، فاش شود.

این‌طور که نماینده آمریکا گفته این کشور در تلاش است تا مقامات آمریکایی بیشتری را برای کمک به جست‌وجوی شهروندان آمریکایی به دمشق اعزام کند.

لیف توضیح داده در حال بررسی موضوع تحریم‌ها هستیم و دولت جدید سوریه باید پاسخگو باشد و پیشرفت نشان دهد. نماینده آمریکا در گفت‌وگو با جولانی ادعا کرده: احمد الشرع عملگراست و ما از او اظهارات عملی و بسیار معتدلی در مورد مسائل زنان و حقوق برابر شنیدیم. شرایطی که کردها از در شمال‌شرق سوریه وادار به دفاع از خود می‌کرد، به‌شدت تغییر کرده است. الشرع در قالب یک مرد عملگرا ظاهر شد و مذاکرات با او خوب، بسیار مثمرثمر و مفصل بود.

به نظر می‌رسد مجموع نظرهای مثبت تیم دیپلماتیک آمریکایی که به دمشق سفر کرده بودند، به صورت فوری منجر به خروج نام جولانی از فهرست تروریستی شد. این امر می‌تواند به سود احمدالشرع بوده و آینده سیاسی او در سوریه تامین کند.

در شبکه‌های اجتماعی بسیاری از کاربران، تصاویر روزنامه‌های آمریکایی را منتشر کرده‌اند که در آن جولانی به عنوان یک تروریست خطرناک مطرح شده بود که باید هر چه زودتر متوقف شود.

گزارش روز

نقشه پراکندگی شادی و ترس در پایتخت

محله‌های تهران یادآور چه احساساتی در شهروندان هستند؟

یک دی هفت سال پیش، نمایشگاهی به اسم «تهران، ۲ حس» در یکی از گالری‌های تهران برگزار شد که آن زمان سروصدای خوبی کرد و حالا هم دوباره مورد توجه قرار گرفته است. برگزارکنندگان این نمایشگاه یک نقشه بزرگ و پرجزئیات از شهر تهران چاپ کردند و با مشارکت بازدیدکنندگان نقشه پراکندگی احساسات شهروندان تهران ساخته شد. نقشه‌ای که نشان می‌داد تهرانی‌ها بیشترین عشق و شادی را در چهاراه‌ولیعصر حس کرده‌اند و از میدان آزادی می‌ترسند. محسن طالب، یکی از برگزارکنندگان این نمایشگاه، مراحل آماده‌سازی این نمایشگاه را به‌تازگی در ایکس شرح داده و نتیجه نهایی این نقشه را به اشتراک گذاشته است. در این گزارش با بررسی این نقشه می‌بینیم که مردم تهران در کدام نقاط تهران یکی از چهار احساس ترس، غم، شادی و عشق را تجربه کرده‌اند.

ولیعصر، حوالی دانشگاه تهران و کوچه‌های اطرافش روی این نقشه پر از پین‌های زرد رنگ است که نشان می‌دهد، خیلی‌ها شادی را در این نقطه از تهران تجربه کرده‌اند. احتمالا وجود کافه‌ها و گالری‌ها در این نقطه از شهر در این انتخاب بی‌تاثیر نباشد. این محله پاتوق دانشجویان و هنرمندان است و برخلاف خیلی از نقاط دیگر شهر جنب و جوش زیادی دارد. تقریبا همان اندازه که روز خودنمایی می‌کند، رنگ قرمز یعنی عشق هم در این محوطه دیده می‌شود. آن وسط‌ها احساسات ترس و غم هم پیداست اما جای کمتری را به خوداختصاص داده است. از چهارراه ولیعصر به سمت شمال، نقطه‌های قرمز بیشتری در کوچه پس کوچه‌های شهر دیده می‌شود. خیلی‌ها عشق را در پارک لاله تجربه کرده‌اند. بلوار کشاورز هم عشق و شادی را با هم دارد. محوطه پارک باغ موزه فردوس و محله دانشجنش به عنوان نقاط شادی‌آفرین انتخاب شده‌اند. هر چه بیشتر به شمال شهر می‌رویم، نقطه‌های سبز و بنفش کمتر می‌شوند به طوری که در دربند فقط یک پین سبز و یک پین بنفش دیده می‌شود. دارآباد و سوهانک هم فقط با احساسات شادی و عشق نشانه‌گذاری شده‌اند.

- **فرودگاه سرشار از ناراحتی**

در عوض هر چه به سمت جنوب تهران حرکت کنیم، می‌بینیم که مردم احساسات ترس و غم بیشتری را حس کرده‌اند.

جای تعجب نیست که بهشت‌زهرا هم در این نقشه به عنوان غمناک‌ترین نقطه تهران نشانه‌گذاری شده است. پس از آن فرودگاه امام خمینی بیشترین نقاط سبز را در خود جا داده است. البته بعضی‌ها هم شادی و ترس و تعداد کمی هم عشق را در این منطقه تجربه کرده‌اند.

- **ترس از وزرا**

طبق این نقشه، ترسناک‌ترین نقطه تهران میدان آزادی است. آزادی و باغ فردوس هم احتمالا به خاطر ترسناک به نظر آمده است. قرار داشتن ترمینال و دسترسی سخت برای عابران پیاده و تاریک بودن محوطه می‌تواند از دلایل ترسناک بودن این محله باشد. یکی دیگر از نقاط این نقشه که با پین‌های بنفش علامت‌گذاری شده در محله آرژانتین و خیابان وزارت.

نقشه‌ای که هفت سال پیش برای این نمایشگاه چاپ شده بود، جزئیات معابر و حتی تک‌تک کوچه‌های شهر را دربر داشت به حدی که بازدیدکنندگان به‌راحتی می‌توانستند خانه خود را هم روی نقشه پیدا کنند. یک نقشه ۵متر در ۳متر فارسی چاپ شد که به گفته محسن طالبی، خروجی گرفتن از آن در فوتوشاپ بیش از ۲۴ ساعت طول کشید. این نمایشگاه یک هفته ادامه داشت و استقبال به حدی بود که تمام پین‌های رنگی درسه روز اول تمام شدند و برگزارکنندگان مجبور شدند خودشان پین‌های سفید را رنگ بزنند. روزانه بیش از هزار نفر از این نمایشگاه بازدید کردند.

مهلاجوادپور

گالری

۸ دیروز و بر اثر سانحه برای یک اتوبوس حامل سربازان که از خوزستان عازم کرمانشاه بود، متاسفانه ۱۰ هموطن کشته و تا لحظه تنظیم گزارش ۱۵ نفر دیگر که همگی مرد و بین ۱۸ تا ۲۳ ساله بودند، زخمی شدند. این اتوبوس به گفته پلیس به دلیل نداشتن سرعت مطمئن در منطقه «باعلم» بین اندیمشک و پلدختر به دره سقوط کرده است.

قاب‌هایی از مراسم تجلیل از مدال‌آوران المپیادهای علمی ایران باحضور مسعود پزشکیان. عکس از علی حدادی‌اصل، مهر و مرتضی زنگنه، ایسنا.

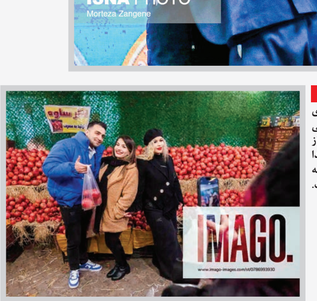

قابی که مسعود شهرستانی، عکاس تسنیم از حال‌وهای کریسمس در خیابان‌های تهران ثبت کرده است.

تصویری که مرتضی نیکودل از حال‌وهای یلدا در تهران گرفته است.

قابی از بازی پیکان تهران در برابر جهاد تبریز در چهارچوب لیگ برتر والیبال که با برتری سه بر صفر پیکان به پایان رسید. عکس: نازنین رضازاده، فدراسیون والیبال.

سوسیه حضور در سوریه برای ریاض

مهسا مزدمی | عربستان در تأمین نفت پالایشگاه بانیاس سوریه جایگزین ایران می‌شود. این خبر کوتاه است اما نشان می‌دهد ریاض، عزم خود را جزم کرده در بین رقبای ترک، امارات و قطری خود کم نیاورد و از فرصت بی‌بدیل سوریه برای نفوذ در خاورمیانه استفاده کند. طبق گزارشی که الاخبار منتشر کرده ایران طرف سال‌های اخیر حدود ۸۰ هزار بشکه نفت در روز به سوریه صادر می‌کرد و منبع اصلی واردات نفت این کشور بوده و دمشق به توجه به تحریم‌های غربی، وابستگی زیادی به این واردات داشته است. رأی‌الیوم در مورد نفوذ عربستان در سوریه نوشته؛ طی روزهای گذشته مقامات سعودی حساب‌وکتاب‌های دقیقی را در خصوص چگونگی ورود به عمق تحولات سوریه انجام داده‌اند. در این میان دیپلمات‌های خارجی در دمشق سوالاتی را در خصوص زوایای سیاست خارجی عربستان در قبال تحولات جدید سوریه مطرح می‌کنند. رأی‌الیوم ادعای دیگری را مطرح می‌کند که شگفت‌انگیز به نظر می‌رسد. این رسانه این ادعا را از قول دیپلمات‌های غربی نقل کرده که یک هیات سعودی بسیارفعال متشکل از ۴۰ کارشناس در هتل‌های مهم دمشق مستقر هستند. این کشور به طرف‌های قطری و ترکی، ابلاغ کرده که تمایل دارد با آنها طی هفته‌های آتی در خصوص چگونگی حمایت از مردم سوریه هماهنگی‌های لازم را به عمل آورد.

ریاض سال‌ها خط خود را از قطر و ترکیه در ماجرای سوریه جدا کرده بود اما حالا روابط دستخوش تغییر شده‌اند. برای ریاض گروه‌های مرتبط با اخوان‌المسلمین که تحریر الشام مهم‌ترین آنهاست، گروهی غیرقابل قبول در ماجرای سوریه محسوب می‌شد اما این روند حالا متوقف شده است. عربستان متوجه است که با پرویال دادن به گروه‌های کوچک‌تر معارض در سوریه شانسی برای حفظ جایگاه خود در این کشور ندارد. سعودی‌ها پیش از یک دهه گذشته را با دشمنی نسبت به بشار اسد گذرانده بودند. آنها سال گذشته اسد را در میان رهبران کشورهای عرب پذیرفتند و روند عادی‌سازی را در پیش گرفتند. اما این روند دوام زیادی نیاورد. اخیرا میدال‌ایست آی به نقل از اطلاعاتی که یکی از دیپلمات‌های مصری در اختیارش قرار داده، مدعی شد که عربستان سعودی، امارات‌متحده‌عربی و مصر از سرعت تغییر نام تجاری تحریر الشام به عنوان گروهی که پیش‌تر شاخه‌ای از القاعده بودند، غافلگیر شدند. همزمان به ادعای یک مقام ارشد غربی، امارات‌متحده‌عربی از مانور ایالات‌متحده برای بازکردن کانال‌های ارتباطی میان تحریر الشام و ترکیه خشمگین است.

تلاش‌های عربستان‌سعودی که خود را در میان کشورهای عرب مسلمان، رهبر می‌داند از سوی جولانی نادیده گرفته نشده است.

فرمانده هیات تحریر الشام که اکنون کل امور سوریه را هدایت می‌کند از تلاش برای تشکیل وزارتخانه پیگیری امور مفقودین و در پیش گرفتن راه توسعه کشورهای شورای همکاری خلیج‌فارس به‌ویژه عربستان خبر داد و تاکید کرد آنچه از آن به عنوان «انقلاب سوریه» یاد می‌کنند به هیچ جای دیگری صادر نخواهد شد. این حرف‌های جولانی نوعی اطمینان برای عربستان است. احمدالشرع در گفتگو با الشرق‌الاوسط ادعا کرد تمایل دارد از الگوی توسعه‌ای عربستان و کشورهای شورای همکاری خلیج‌فارس در سوریه نیز بهره گیرد و از حاکمیت تک‌صدایی در این کشور جلوگیری کند.

سایت نگار سیاسی / گزیده‌ای از تحلیل‌های جناح‌های سیاسی

» **یک واکنش به شایعه استعفای پزشکیان؛** علی احمدنیا سرپرست امور اطلاع‌رسانی شورای اطلاع‌رسانی دولت در حساب کاربری خود در شبکه اجتماعی ایکس نوشت: «جریانی در ماه‌های اخیر از سکوت آگاهانه دولت سو»استفاده و با بی‌صداقتی، به رئیس‌جمهور حمله می‌کند. اولویت دولت رفع ناترازی‌ها، بهبود معیشت و تحقق وعده‌های انتخاباتی دکتر پزشکیان است. دولت به دروغ‌های شاخدار مثل استعفای رئیس‌جمهور یا هدف جذب فالوور، توجه نمی‌کند و گرفتار حاشیه‌ها نمی‌شود.»

» **عربستان در تامین نفت سوریه جایگزین ایران می‌شود؛** ابراهیم مسلم مدیر پالایشگاه بانیاس سوریه اعلام کرد آخرین تولیدات این پالایشگاه روز جمعه گذشته انجام شده است و این پالایشگاه که روزانه بین ۹۰ تا ۱۰۰ هزار بشکه نفت را تصفیه می‌کرد، به دلیل کمبود منابع قادر به ادامه فعالیت نیست. مسلم افزود: اوضاع فعلا به دلیل وجود ذخایر ثبات است اما تأمین نفت خام در آینده نزدیک برای تداوم فعالیت‌ها ضروری است.

» **مدیرعامل شرکت زیرساخت؛ ۵۰ درصد اینترنت کشور از VPN رد می‌شود؛** بهزاد اکبری مدیرعامل شرکت ارتباطات زیرساخت در گفت‌وگو با پیوست کندی اینترنت را به دلیل وجود مشکلات شبکه ایرانترها، قدیمی بودن وای‌فای خانگی و اشباع شدن لینک‌های بین استانی دانست و در عین حال عنوان کرد بالغ بر ۵۰ درصد اینترنت کشور از VPN رد می‌شود که همین اتصال به VPN از جمله عواملی است که منجر به کندی سرعت شده است.

اکبری از دیگر مشکلاتی که VPNها را کاربران و شبکه ایجاد کرده‌اند به «اولوی بسیار شدید دسته‌گاه‌های ایرانی» اشاره کرد و افزود: ما یکی از اولوی‌دترین کشورهای دنیا به بدافزار هستیم. علت آن هم نصب VPNهای متعدد تا ایمن است. این اولوی‌گی شدید باعث شده است تعداد زیادی باتفول یا استفاده از دسته‌گاه‌های مردم شکل بگیرد. این باتفول‌ها هم در اختیار مهاجم‌های خارجی است و از آنها در حمله داخل به داخل و داخل به خارج استفاده می‌شود.

به گفته مدیرعامل زیرساخت، به دلیل آلودگی وسیع شبکه، روزانه حجم زیادی حمله از سمت شبکه ما به خارج از کشور صورت می‌گیرد و این موضوع سبب شده است برخی از پویاترهای خارجی IPهای ایرانی را در لیست سیاه قرار دهند و بدین ترتیب ترافیک IPهای ایرانی برای خیلی از سرویس‌ها مسیریابی نمی‌شود.

اکبری اضافه کرد: ترافیک کاربر ایرانی بنا بر دلایل مختلف محدودیت داخلی، تحریم‌های آمریکا و آلودگی‌ها مسدود می‌شود. مجموعاً حدود ۲۰ درصد آدرس‌های دنیا از دسترس کاربران ایرانی خارج است و بیش از ۲۰ درصد آن به علت همین آلودگی‌ها و تحریم‌هاست. سهم فیلترینگ در این منع دسترسی، کمتر از ۱۰ درصد برآورد شده است. به عبارتی برای هر کاربر ایرانی از هر سه دامین اینترنت، یکی در دسترس نیست.

مدیرعامل شرکت ارتباطات زیرساخت، بهپای باند اینترنت کشور را حدود ۵ ۱۰ ترابیت بر ثانیه اعلام کرد که مصرف ترافیک بین‌الملل در ساعات پیک عددی بین ۶ تا هفت ترابیت بر ثانیه است.

به گفته ترافیک اینترنت کشور سالانه ۳۰ درصد رشد می‌کرد تا اینکه در سال ۱۴۰۱ به دلیل ایجاد محدودیت‌های جدید، ناگهان ۵۰ درصد افت کرد و گرچه بعد از مدتی به صورت آرام دوباره روند رشد را در پیش گرفت اما هنوز به میزان مصرف پیش از محدودیت‌ها نرسیده است. اکبری گفت از زمان آغاز به کار دولت چهاردهم، میزان ترافیک اینترنت ۱۷ درصد رشد کرده است. به گفته او حدوداً ۳۰۰ گیگابیت بر ثانیه، در ساعت پیک ترافیک سهم پیام‌رسان‌های داخلی است.

» **دولت؛ ما نخواستیم چهار حذف شود؛** معاون رئیس جمهور در امور مجلس گفت: لایحه جدیدی در خصوص حذف ۴صفر از پول ملی به مجلس ارائه نشده است. شهرام دبیری، با بیان اینکه لایحه جدیدی در خصوص حذف ۴صفر از پول ملی به مجلس ارائه نشده است، اظهار کرد: این لایحه در دولت دوازدهم و در سال ۱۳۹۸ با یک فوریت به مجلس ارائه شده و اتفاق جدیدی برای آن صورت نگرفته است.

وی افزود: در ابتدای دولت چهاردهم بنا به قاعده مرسوم، دولت همه لوایح معوقه دولت‌های قبل که بیش از ۱۸۰ لایحه بود را بررسی و به استثنای چند لایحه مابقی را برای ادامه بررسی در مجلس مورد تایید قرار داد که این لایحه هم جزو همین لوایح است و دولت نه تقاضای استرداد آن را داده و نه برای آن تقاضای اولویت داده است. دبیری ادامه داد: این لایحه در حال حاضر هم در کمیسیون اقتصادی برای رفع ایرادات شورای نگهبان در حال بررسی است.

لایحه یک فوریتی اصلاح ماده ۱ قانون پولی و مالی کشور در ۱۵ اردیبهشت ۱۳۹۹ در مجلس شورای اسلامی تصویب و به شورای نگهبان ارسال گردید که مورد ایراد آن شورا قرار گرفته و مجلس دوازدهم جهت رفع ایراد آن را به کمیسیون اقتصادی ارجاع داده است. (ایسنا)

» **حالا که دارید رابطه با مصر را احیا می‌کنید مراقب رادیکال‌ها باشید؛** محمود واعظی، قائم‌مقام حزب اعتدال و توسعه، در گفت‌وگویی، با اشاره به سفر رئیس‌جمهور به مصر، بیان کرد: امید است که این سفر هم روی روابط با کشورهای اسلامی عضو این اجلاس و عضو جدید آن که آذربایجان بود، اثر مثبت بگذارد و هم بر تقویت روابط فیمابین ایران و مصر موثر باشد. از سوی دیگر در حاشیه این اجلاس فرصتی برای رئیس‌جمهور و وزیر خارجه فراهم شد تا مذاکرات دوجانبه خوبی با برخی از وزرای خارجه و روسای جمهور کشورهای شرکت‌کننده در این اجلاس داشته باشند.

رئیس دفتر سیاسی حزب اعتدال و توسعه، افزود: در گذشته نیز امکان از سرگیری روابط میان دوکشور صورت گرفت، اما متاسفانه حسب تندروی‌های داخلی این مهم میسر نشد، لذا فروری است مراقبت شود تا تلاش‌های انجام شده پس از چند دهه قطع روابط کامل دیپلماتیک به نتیجه مطلوب منجر شود. (خبر آنلاین)

» **ضربه اطلاعات سپاه به شبکه تندروی تکفیری؛** دادستان عمومی و انقلاب سرپل‌ذهاب اعلام کرد: طی رصدهای شبانه‌روزی ماموران سازمان اطلاعات سپاه پاسداران انقلاب اسلامی استان کرمانشاه، یک شبکه تندرو سلفی تکفیری در شهرستان سرپل‌ذهاب، شناسایی و زیر ضربه اطلاعاتی عملیاتی قرار گرفت. در این رابطه طی یک اقدام فنی و اطلاعاتی دقیق، تمام اعضای این شبکه گسترده سلفی تکفیری با هماهنگی‌های قضایی دستگیر شدند. (رسا)

» **بازداشت دو متخصص ایرانی توسط آمریکا؛** تسنیم نوشت: عصر روز دوشنبه ۲۶ آذر (۱۶ دسامبر)، محمد عابدینی نجف‌آبادی، ۳۸ ساله و فارغ‌التحصیلان مهندسی مکانیک دانشگاه صنعتی شریف، در حالی که قصد سفر به سوئیس داشت، در فرودگاه میلانو ایتالیا توسط پلیس این کشور دستگیر شد. این اقدام به درخواست ایالات متحده آمریکا انجام شده است. تاکنون موجب قط

دستور زبان عشق
تهران پر شده است از نفس‌های تو
چطور دلشان می‌آید
بگویند هوایش آلوده‌ست!؟
شقایق قومی

پیامبر صلی الله علیه و آله
کَفی بِالمَرءِ إثماً أَن یَستَقِلَّ ما یُقَرِّبُ إلی إخوانِهِ وَ کَفی بِالقَومِ إثماً أَن یَستَقِلّوا ما یَقرُبُ بِهِ إلَیهِم أَخُوهُم
انسان را همین گناه بس، که آنچه را که تقدیم برادران میهمان خود می کند کم شمارد و میهمان را همین گناه بس، که آنچه را که میزبانشان برای آنها فراهم می کند کم شمارد.
محاسن ج ۲، ص ۴۱۴، ح ۱۶۵

واگویه‌های انتظار
امروز
خودت بیا! / خیال‌ات برای
صبرِ اندوه پنجشنبه‌ها / کم است
نوشین جمشیدی

اوقات شرعی تهران: اذان صبح ۰۵:۳۹ | طلوع خورشید ۰۷:۱۰ | اذان ظهر ۱۲:۰۴ | غروب خورشید ۱۶:۵۵ | اذان مغرب ۱۷:۱۵

هفت صبح | روزنامه فرهنگی، اجتماعی، شهری و اقتصادی
سال چهاردهم | شماره ۳۹۴۶ | یکشنبه | ۲ دی ۱۴۰۳
صاحب امتیاز: شرکت هفت صبح ماندگار
مدیر عامل: علی مزینانی

مدیر مسئول و سردبیر: آرش خوشخو
دبیر آنلاین: صدرا بکتاش
مدیر هنری: وحید غفاری

هفت صبح

بازنشر مطالب روزنامه هفت صبح صرفا با اجازه کتبی مجاز است، در غیر این صورت ممنوع و قابل پیگیری قانونی است
pr@7sobh.com
www.7sobh.com

نشانی: تهران، خیابان سهروردی جنوبی، خیابان اقلیمی، کوچه شازاد، پلاک ۳
کد پستی ۶۵۳۵۱-۱۵۶۶۷
تلفن و نمابر: ۸۸۴۰۳۸۵۴ | شماره پیامک: ۰۹۲۰۲۰۰۱۷۰۷
سازمان آگهی‌ها: ۸۸۴۳۱۹۸۸-۰۲۱ توزیع: دنیای اقتصاد تابان | چاپ: پیام همشهری - جام جم
اشتراک اینترنتی: www.jaaar.com

شفافیت به سبک وزارت بهداشت

در مورد یک فاجعه و یک ژست و یک اظهار نظر

برخورد سرپرست مرکز روابط عمومی و اطلاع رسانی وزارت بهداشت با مسئله کور شدن ۹ نفر بر اثر اهمال یک چشم پزشک در عمل آب مروارید آن هم در یک بیمارستان تخصصی چشم، به سادگی می‌تواند اعصاب شما را برای چند روز به هم بریزد. برخورد ایشان این گونه بوده: ماجرا مربوط به چند ماه گذشته است و پیگیری قضایی آن نیز انجام شده است. این مسئله در دستور کار کمیسیون است و پیگیری در این باره انجام خواهد شد، اما قرار نیست که مردم را نگران کنند. درست است که این اتفاق افتاده و اتفاق خیلی بدی هم بوده است، اما قرار نیست که هر روز همه خبر منتشر کنند.

درک ایشان از ابعاد یک فاجعه و مقیاس‌های آن و چگونگی برخورد رسانه‌ای با چنین فاجعه‌ای اشکال دارد. از بیخ و بن اشکال دارد. قرار نیست مردم را نگران کنند؟ اتفاقا باید مردم را نگران کنیم تا در مورد چنین فاجعه‌ای اطلاعات کافی به دست بیاورند. شنیده‌ام که قرار شده وزارت بهداشت در مورد خودکشی‌ها اصل را بر شفافیت قرار دهند. در یک ژست رسانه‌ای اعلام شده که: «وزارت بهداشت، درمان و آموزش پزشکی ایران به تازگی دستورالعملی برای شیوه انتشار اخبار خودکشی صادر کرده است. این اقدام به منظور افزایش آگاهی عمومی و تقویت راهکارهای پیشگیری از خودکشی و مقابله با عوامل استرس‌زا انجام شده است.»

چقدر عالی و کیوت. آفرین به این شفافیت. لطفا در مورد قصورات پزشکی هم این قاعده را رعایت کنید. اتفاقا در چنین مواردی _ قصورات پزشکی _ افزایش آگاهی‌های عمومی خیلی مفید است. آن هم وقتی که در یک بیمارستان تخصصی و در یک جراحی ساده ۹ نفر تقریبا نابینا شده‌اند. پس ملاحظات قرون وسطایی صنفی را کنار می گذاریم و امیدواریم در همه موارد وزارت بهداشت اصل را بر شفافیت قرار دهد. ممنون.

دنده عقب
اشکان عقیلی‌پور

رفقا... امروز میخوام شما رو با عزیزانی آشنا کنم که یک درصد هم فکرش رو نمیکنین شاخص تورم و قیمت سکه و دلار و ماشین رو لحظه به لحظه دنبال کنن. فقط ملاحظه بفرمایین که برنامه ریزی‌های کلان اقتصادی تا کجا تاثیر گذاشته.

این عزیزان، دوستان محترم و زحمت کشی هستن که با آنها به واسطه برچسب‌ها و کارت‌هایی آشنا هستیم که صدتا صدتا، میچسبونن درِ خونه‌هامون: لوله باز کنی یا تخلیه چاه. این عزیزان از آن گونه شترهایی هستند که هر چند وقت یک بار، تشریف میارن و دم خونه‌هامون می‌خوابن.

هر کسی امکان داره مثلِ من، صبح بیدار شه و ببینه چاه زده بالا و چیزهایی ببینه که خدا نصیبِ کافر نکنه. در این جور مواقع اصلا نگران نباشین. در خونه رو که باز کنین، کارت‌هاشون مثل برگ خزان از لایِ در میریزه جلوی پاتون. هر کدوم رو دوست داشتید بردارید، چون هیچ فرقی ندارن و روی همه‌شون نوشته: «تخلیه چاه و لوله باز کنی فقط در منطقه شما.» که اتفاقا اصلا هم ربطی به منطقه شما ندارن و فقط یه خط تلفنه که در هر منطقه یه دونه دارن و دایورت رو موبایلشونه.

– «خسته نباشین جناب، این چاهِ ما گرفته.» / «خب؟ / «دیگه سلامتی...» / «آدرس؟»

آدرس رو دادم و سعی کردم تا اومدن متخصص مربوطه، فقط از دهن نفس بکشم.

دوست «چاه باز کن» اومد و رفت در محل جنایت و شروع کرد به نچنچ کردن. جوری که فکر کردم چیز جدیدی دیده: «چی شده؟» / «چقدرهم بد گرفته...» / «خب برای همین مزاحم شما شدیم دیگه.» مثل جراحی که میخواد عملِ مغز انجام بده، با حالتی متفکر به تومورِ بدخیم خیره شد و ماسکش رو زد: «بسیار خوب. شروع می کنیم. شما برو بیرون.»

اومدم بیرون و دستگاهش رو روشن کرد. قرررررر... پنج ثانیه بعد، از اون تو فریاد زد:

– «مهندس... نشد.» / «اِوا... چرا؟» / «یه چیزی گیر کرده.»

از اطاق عمل اومد بیرون. ماسکش رو برداشت و با تاسف گفت: «این فنر فولادی میخواد.» / «خب فولادی بزن. » / «فولادی میشه پونصد تومن...» / «خب بزن.» / «با اون قبلی میشه هشتصد تومن...» / «اون که باز نکرد.» / «ما که زدیم... اون باز نشد.» / «چرا اینقدر گرون حالا؟» / «شما میدونی دلار چند شده؟» / «بزن آقا... بزن تموم شه.»

حوصله بحث اقتصادی و ربط دلار به چاه رو دیگه سر صبح نداشتم. رفت و یه فنر دیگه آورد که البته با چشم غیر مسلح، تفاوت رو نمیشد فهمید.

–«بسیار خوب. شروع می کنیم. شما برو بیرون.»

اومدم بیرون. قرررررر... پنج ثانیه بعد دوباره فریاد کشید که: «مهندس... نشد. باید معکوس بزنم.»

مکالمه‌مون از پشت در، با فریاد و هوار شروع شد:

– «معکوس چیه دیگه؟» / «یعنی فنر رو بر عکس بچرخونم مهندس.» / «خب بچرخون مهندس.» / «میشه پونصد تومن .» / «علاوه بر اون هشتصد تومن ؟» / «آره مهندس.» / «چه خبره؟» / «شما میدونی سکه چند شده ؟» / «بزن... بزن خلاص شیم.»

قررررررر... و بعد از پنج ثانیه، دیالوگ مون با همون فریادها ادامه پیدا کرد:

– «نشد مهندس. بدجور گیر کرده.» / «چه گِلی به سر کنیم؟» / «باید فنر رو بکوبم روش.» / «خب بکوب لامصبو.» / «پونصد تومن.» / «وا...» / «والا.» / «از همون تو یه جمع میزنی واسمون؟» / «یک و سیصد تا اینجا...» / «هیچی هم به هیچی!!» / «هیچی هم به هیچی. » / «... ... ... » / «جان؟...» / «هیچی. با خودم بودم. خیلی گرون شدها. یه تخفیفی هم بده لااقل.» / «شما میدونی پراید چنده الان؟...»

این که اون تو چرا یادِ گل روی من افتاد بحث دیگریست ولی متوجه شدم این دوستمون، تا مظنه بازار درنیاد، دست به فنر نمیزنه.

قصه های گمشده -۹۸ (این پاورقی روزهای فرد منتشر می‌شود)
آرش خوشخو

مشهد هم قاتل زنجیره‌ای داشت

در سال ۱۳۱۳ اصغر قاتل در تهران اعدام می‌شود. قاتل منحرف و وحشی که بیش از چهل کودک و نوجوان و زن را به شکل فجیعی کشته بود. یک سال بعد ظهیرالقلم در شیراز اعدام می‌شود. به جرم قتل ۱۰ زن در شیراز و بیش از ۶۰ نفر در شبه قاره هند. اما انگار مشهد هم باید با سایه این قاتلین زنجیره‌ای آشنا می‌شد. و خب این اتفاق افتاد. داستان از اشغال مشهد شروع شد. ارتش سرخ از مرز ترکمنستان به سادگی به سمت مشهد حرکت کرد و سه روز بعد بدون هیچ مقاومتی شهر مذهبی ایران را تصرف کرد. در ۴ سال حضور ارتش سرخ در مشهد بسیاری از بزهکاری‌های اجتماعی در این شهر نضج گرفت. قحطی و تلاطمات اقتصادی و توقف همه پروژه‌های عمرانی این شهر که مهمترین آنها ریل گذاری خط راه آهن گرمسار به مشهد بود این شهر را فلج کرده بود.

حسن اورنگی در چنین فضایی جوانی خود را تجربه می‌کرد. او سرباز فراری بود و در مشهد بی‌سروسامان آن سال‌ها تصمیم گرفت با کمک همدست خود یعنی عباس ظریفیان پول و پله‌ای برای خود جور کند و خب چه هدفی آسان‌تر از زنان تن فروش که در مشهد آن دوران با وفور سربازان و افسران خارجی تعدادشان افزایش پیدا کرده بود در این مورد نوشته‌اند که: «همه چیز از زمستان سال ۱۳۲۶ در اطراف مشهد آغاز شد. در آن سال و سال بعد مأموران شهربانی در کال‌آباد و خرابه‌های اطراف شهر مشهد جسد پنج زن که با روسری خفه شده بودند را در فواصل مختلف زمانی کشف کردند.

بررسی جنازه‌ها نشان می‌داد به همه آن‌ها تجاوز شده و سپس با قرار دادن روسری در دهانشان خفه شده‌اند. بررسی بیشتر شهربانی نشان می‌داد تمام این زن‌ها در اطراف شهر و حاشیه، دوره‌گرد بوده و شغل مناسبی نداشتند و از راه دوره‌گردی امرار معاش می‌کردند.

و البته بیشتر آنها زنان تن‌فروش شهر بودند. در محله‌هایی مثل کوره خرابه‌های حسین‌آباد، کارخانه نخ ریسی، میدان مقدم طبرسی، منطقه مصلی، جاده قدیم تهران، کارخانه قند و... شکل گرفته بود. با افزایش قتل‌ها در تیرماه سال ۱۳۲۸ روزنامه خراسان با انتشار خبری مدعی شد اکبر قصاب جنازه‌ای را هنگامی که در مزرعه بیرون شهر مشغول جمع‌آوری کدو بوده مشاهده کرده و موضوع را از طریق کلانتری خبر داده است. مردم مشهد زمزمه‌های جنایت‌های زنجیره‌ای را می‌شنیدند اما خبر موثقی در کار نبود تا این که روزنامه خراسان همه جنایت‌ها را تجمیع کرد و از کشف ۱۴ جسد خبر داد. تمامی قربانیان با دستمال یا روسری خفه شده بودند، اموالشان به سرقت رفته بود و هیچ نشانی از دفاع در برابر قاتل مشاهده نمی‌شد. پلیس مشهد زیر فشار افکار عمومی و برای مقابله با وحشت بی‌حد و حصر در میان مردم مشهد تحقیقات خود را چندین برابر کرد. آنها ابتدا به رمالی به نام قربان مشکوک شدند که دوتا از قتل‌ها را به گردن گرفت اما به تدریج مشخص شد که قربان سلامت روان ندارد و اعتراف‌هایش قابل استناد نیستند. آخرین جسد چند روز قبل از عید سال سی درحالی که زبانش از دهانش بیرون‌زده بود و نیمی از سرش کرم انداخته و صورتش متورم شده بود در اطراف مشهد کشف شد.

بررسی‌ها نشان می‌داد جسد متعلق به زنی بنام «بی‌بی نوغانی» است که حدود ۲۶ سال سن دارد. در ایام نوروز سال ۱۳۳۰ بود که زنی به نام «گل تابان» به کلانتری مراجعه کرد و گفت: وقتی در حال خارج شدن از دروازه «بالا خیابان» بودم فردی بنام حسن از من قصد زورگیری داشت و من هیچ پولی به او ندادم. حسن مرا روی زمین انداخت و دو دستی گلویم را فشار داد و می‌خواست به من تجاوز کند، اما با دادوفریاد زنی به نام زهرا که در نزدیکی ما بود و به آنجا آمد و با کمک او توانستم فرار کنم.

مأموران کلانتری، حسن را در روز هفتم فروردین دستگیر کردند. حسن اورنگی. جوانی ۲۶ ساله که به دور از خانواده، جایی در حوالی دروازه بالاخیابان زندگی می‌کرد و از تلکه و تهدید زنان بدنام امورات خود را می‌گذراند. پلیس با شک و تردید اورنگی را بازداشت کرد اما خودپسندی اورنگی موجب شد تا او در اولین بازپرسی‌ها پس از فقط ۵ ساعت با افتخار به قتل‌های بی‌شمارش اعتراف کند و بگوید که در همه آنها از معاونت دوستش عباس ظریفیان برخوردار بوده. ظریفیان ۱۰ سال از حسن اورنگی بزرگ‌تر بود و مردی درشت هیکل و سیه چرده و زشت محسوب می‌شد. دو روز بعد عباس هم دستگیر شد. به دو قاتل وعده داده شد که اگر همه جزئیات قتل‌ها را بگویند عکس و مشخصاتشان در روزنامه‌ها منتشر و آنها مشهور خواهند شد! حسن اورنگی توضیح داد که ابتدا به زنان نزدیک می‌شده و با چرب‌زبانی و آوازخوانی آنان را به مکان‌های خلوت می‌کشاند. در تمام این مدت، عباس آنان را تعقیب می‌کرد. پس از سوءاستفاده از قربانیان، آن‌ها حکم مرگ را برای آنان صادر می‌کردند؛ عباس پاهای آنان را محکم نگه می‌داشت و حسن با روسری‌ها آنان را خفه می‌کرد. سپس اموال و پول‌های مقتولان را به سرقت می‌بردند و میان خود تقسیم می‌کردند. حسن اورنگی به دلیل قتل‌های سریالی به اعدام محکوم شد. در آذرماه ۱۳۳۰ در میدان اعدام مشهد و در حضور هشت هزار نفر اعدام می‌شود. عباس ظریفیان که نقش مؤثری در این جنایات داشت، به ۱۵ سال زندان محکوم شد. پس از آزادی، هیچ اثری از او در دست نیست.

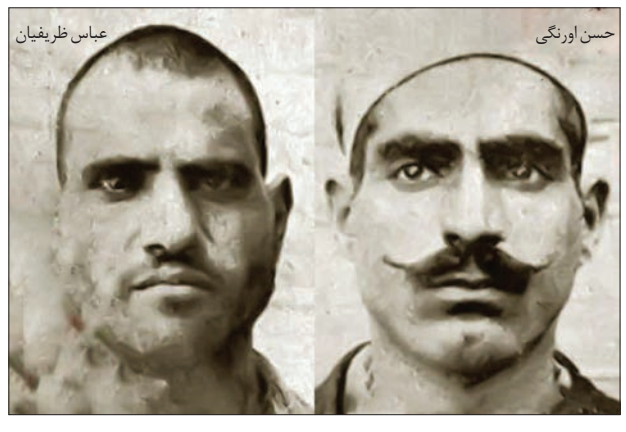

سایت‌نگار

مسئله صورت خانم ستوده، بستری شدن دکتر موحد، معمای گازوئیل ونفت

سینمای ایران در فصل پائیز توانست با یک عملکرد قابل قبول، ۱۰ میلیون و ۶۸۹ هزار مخاطب داشته باشد. این تعداد مخاطب در ۲۴۱ هزار و ۴۸۳ سانس به تماشای فیلم نشستند و ۵۸۶ میلیارد و ۵۰۰ میلیون به گیشه واریز کردند.
به گزارش ایرنا، با این عملکرد، سینماها ۴۳ درصد بیشتر از تابستان امسال مخاطب جذب کردند و ۴۴ درصد نیز بیشتر فروختند. آمار سینمای پائیزی امسال در قیاس با مدت زمان مشابه سال گذشته نشان از رشد ۵۱ درصدی گیشه و ۱۴ درصدی مخاطب دارد.
در مهرماه، ضعیف‌ترین عملکرد پائیزی سالن‌های تاریک رقم خورد. در این ماه که با بازگشایی مدارس و دانشگاه‌ها همراه بود و متغیرهای سبک زندگی خانواده‌ها به‌نسبت شش‌ماه ابتدایی سال، تفاوت‌هایی پیدا کرد، ۲ میلیون و ۶۹۹ هزار نفر به سینما رفتند و گیشه به رقم ۱۵۰ میلیارد تومان رسید.
در آبان و با تثبیت وضعیت زندگی، وفق پیدا کردن با هوای سرد و البته اکران فیلم پرمخاطب جدید، آمارها بهتر شد. در این ماه، ۳ میلیون و ۹۰۵ هزار نفر به سینما رفتند و گیشه به رقم ۲۰۴ میلیارد و ۵۰۰ میلیون تومان رسید.
در آذرماه، به‌مانند همیشه، بهترین عملکرد فصل پائیز رقم خورد. به‌طوری که در این ماه، ۴ میلیون و ۸۵ هزار نفر به تماشای فیلم‌ها نشستند و سینما ۲۳۲ میلیارد تومان فروخت.
سینماها در شرایطی بهترین عملکرد سه‌ماهه امسال را در پائیز رقم زدند که طی این فصل، ۳ کمدی پرمخاطب به روی پرده رفت که این ۳ فیلم روی هم، ۷ میلیون و ۳۲۱ مخاطب داشتند. یعنی ۶۹ درصد کل مخاطبان پائیز به تماشای این ۳ فیلم نشستند و ۳۱ درصد مابقی نیز مخاطبان ۳۳ فیلم دیگر بودند.

یادداشت وحید حاجی‌پور درباره سخنان ثابتی نماینده عضو پایداری و ماجرای واردات گاز از ترکمنستان:
ثابتی که می‌داند دولت چهاردهم میراث‌دار ناترازی‌های بزرگ و عمیق در حوزه انرژی است، تبعات این ناترازی در دولت جدید را به بی‌تدبیری دولت ربط داده و برای آن، یک شاهد خیالی تراشیده است. او گفته سال گذشته که کمبود گاز داشتیم، خود آقای رئیسی شخصاً به ترکمنستان رفت و گاز گرفت در حالی که ما بدهی گازی داشتیم.
او معتقد است آن سفر به عشق‌آباد و تأمین گاز از این کشور، توانست مشکلات را برطرف کند؛ شاید «راه‌انداختن» این مطالب مبهم مقدمه‌ای باشد بر «جا انداختن» اما برای تنویر افکار عمومی و بررسی اظهارات اشتباه ثابتی، توجه به نکات زیر ضروری است:
۱ – سال گذشته به اذعان جواد اوجی وزیر سابق نفت و مدیران وزارت نفت، کسری گاز بین ۲۵۰ تا ۳۰۰ میلیون مترمکعب در روز بوده است؛ یکی از راه‌هایی که می‌توانست این کسری را کاهش دهد، واردات گاز ترکمنستان بود. از قضا دولت گذشته تلاش بسیاری کرد تا قرارداد جدیدی را با عشق‌آباد تنظیم و اجرایی کند؛ اما در تحقق این مهم باز ماند. از سوی دیگر، این عدم توفیق دولت سیزدهم چندان به چشم نیامد؛ چراکه زمستان سال گذشته، در مقابل پاییز و نه زمستان سال جاری، شبیه یک بهار بود و بر همین اساس، میانگین مصرف گاز خانگی چندان بالا نبود. بااین‌وجود، کسری گاز به چشم می‌زد تا دولت مجبور به قطع گاز صنایع، نیروگاه‌ها و پتروشیمی‌ها شود. قطعی گازی که ضرر ۶ میلیارد دلاری به بار آورد.
۲ – موضوع بعدی به بدهی ایران به ترکمنستان ارتباط دارد؛ ماجرای بدهی به روزهایی بر می‌گردد که ایران به دلیل تحریم و ممنوعیت نقل و انتقال پول نمی‌توانست پول خرید گاز از ترکمنستان را پرداخت کند. به همین دلیل ترکمن‌ها از ایران شکایت کردند و با حکم محکمه بین‌المللی، موفق به محکومیت تهران شدند. در دولت مرحوم رئیسی، ایران به دنبال راهکاری برای پرداخت بدهی خود بود که پیش از این تمهید، قرار شده بود طلب ترکمنستان از محل پول‌های بلوکه شده ایران در بانک TBI عراق پرداخت شود. در یک مکانیزم بین‌المللی و حقوق تجاری.
اصولاً رئیس‌جمهور وقت و دولت ایران، ارتباطی به پرداخت بدهی به ترکمنستان نداشتند؛ زیرا در یک مکانیزم بین‌المللی، پول ترکمن‌ها از محل منابع غیرقابل‌دسترس ایران در عراق پرداخت می‌شد، چه ایران می‌خواست و چه نمی‌خواست؛ بنابراین، موضوع بدهی، هیچ ارتباطی به موفقیت مذاکره با ترکمنستان نداشته و ندارد.
۳ - همه آن چیزی که ثابتی به آن اشاره کرده، به قرارداد سوآپ گاز ترکمنستان به آذربایجان مربوط است که این قرارداد، در ابتدای دولت سیزدهم منعقد شد. ترکمنستان که سال‌ها به دنبال صادرات گاز به آذربایجان بود، هیچ راهی جز ایران برای تحقق برنامه‌اش نداشت. فلذا قراردادی سه جانبه میان ایران، ترکمنستان و آذربایجان امضا شد تا گاز ترکمن‌ها، از طریق ایران به آذربایجان برود و تهران برای این واسطه‌گری، به‌جای پول، گاز دریافت کند که سهم ایران تنها ۲ میلیون مترمکعب بود.
این رقم در برابر کسری ۳۰۰ میلیون مترمکعبی گاز شوخی بیش نیست و فقط برای مصرف ۷ دقیقه روزانه گاز کشور جوابگو است! نکته جالب‌تر اما اینجاست که همین گاز هم سال گذشته و در تاریخ ۱۲ دی‌ماه از دسترس خارج شد زیرا ترکمنستان تصمیم گرفت جریان گاز را قطع کند. حالا آقای ثابتی از چه چیزی می گوید و معتقدند با گاز ترکمنستان، بحران گازی ختم به خیر شد، الله‌اعلم.
۴ – قراردادی که ثابتی به آن اشاره می‌کند، مربوط به تابستان سال گذشته است که اوجی گفته بود جدای از قرارداد سوآپ، قرار است روزانه ۱۰ میلیون مترمکعب گاز هم از ترکمنستان وارد شود؛ حتی عکس گرفتند و امضا نیز کردند؛ اما ترکمن‌ها با بهانه‌تراشی‌های بسیار در این مسیر حتی پاسخ تماس‌های تلفنی ایران را هم نمی‌دادند تا زمستان گرم سال گذشته، بدون یک مترمکعب گاز ترکمن‌ها پایان بیاید.

سید محمود رضوی (فعال فرهنگی) در اینستاگرام نوشت: پنجشنبه شب حجت الاسلام پناهیان در مراسم شب یلدای بنیاد صبح مشارکت کرده و به صورت ناشناس بسته یلدایی را توزیع کرده است. «در سکوت کامل با لباس مبدل آمدند و رفتند. صاحبان خانه او را نشناختند اما خدا که می‌بیند». برخی کاربران انتشار عکس از این عمل خیرخواهانه را مورد انتقاد قرار دادند.

«حسین کرمانپور» سرپرست مرکز روابط عمومی و اطلاع رسانی وزارت بهداشت در گفت‌وگو با ایلنا در واکنش به خبر منتشره درباره نابینایی ۹ بیمار پس از جراحی آب مروارید در بیمارستان نگاه گفت: ماجرا مربوط به چند ماه گذشته است و پیگیری قضایی آن نیز انجام شده است.
«حسین‌علی شهریاری» رئیس کمیسیون بهداشت و درمان مجلس در این مورد به ایلنا گفت: این مسئله در دستور کار کمیسیون است و پیگیری در این باره انجام خواهد شد، اما قرار نیست که مردم را نگران کنند. درست است که این اتفاق افتاده و اتفاق خیلی بدی هم بوده است، اما قرار نیست که هر روز همه خبر منتشر کنند.
وی تاکید کرد: حتما هم وزارت بهداشت درمان و هم کمیسیون بهداشت و درمان مجلس این مسئله را پیگیری می کنند و حتما با مسببان برخورد خواهد شد و تمام کارهای قانونی در حال انجام است.
شهریاری ادامه داد: بیش از یک ماه از این موضوع گذشته و هر روز گروهی می‌خواهند این موضوع را برجسته کنند و حیثیت سلامت حوزه بهداشت و درمان را که افتخار نظام جمهوری اسلامی است خدشه‌دار کنند. ممکن است از این اتفاقات بیفتد و قبلاً هم افتاده است، اما نمی‌دانم چرا این‌بار رسانه‌های خارجی هم به آن پرداخته‌اند. این نشان می‌دهد که پشت این جریانات اتفاقات دیگری هست و ما در داخل باید بگذاریم مراحل قانونی پیگیری و انجام شود.

مشرق نیوز این گونه به سریال مهیارعیار پرداخته است:
انتخاب بازیگری که ظرفیت و انعطاف‌پذیری بسیار پایینی در تنوع نقش‌آفرینی دارد (کامران تفتی) برای نقش اصلی(مهیار)، با همان ژست‌های همیشگی، همان صدای بم بی اوج و فرود، با همان میمیک محدود یک اشتباه بزرگ بود. در حالی که انتخاب یک بازیگر تواناتر، می‌توانست جای مانور زیادی را برای نقش مهیار باز کند.
متین ستوده(در نقش خاتون)، گرچه یک سر و گردن به لحاظ قوت بازی خود از تفتی بالاتر است، اما عمل‌های جراحی بسیار و انتخاب میکاپ و گریم اشتباه، باورپذیری او را در نقش یک بانوی عصر صفوی بسیار دشوار کرده است. سیامک صفری در نقش داروغه و دانیال نوروش در نقش «شاهک» از معدود انتخاب‌های درست کارگردان در کستینگ مجموعه بودند.
اما شاید اغراق نباشد اگر بگوییم که بزرگ‌ترین ضربه‌ها را مجموعه‌های به اصطلاح «تاریخی» سیما، از جانب سهل‌انگاری (بلکه ولنگاری!) در طراحی صحنه و لباس دریافت کرده‌اند. یکی از مهم‌ترین عوامل در «فضاسازی» و فراهم‌کردن بستر برای باورپذیری یک داستان در بستر «تاریخی»، طراحی لباس و صحنه و اجرای آن است. این میزان سرسری گرفتن و باری‌به‌هر جهت بودن لباس و صحنه در «مهیار عیار»، کار را به جایی رساند که البسه سرخ و سبز شحنگان و کشیک‌چیان داروغه دقیقا شبیه «توت فرنگی» است!

فارس نوشت: فعالیت‌های رسانه‌ای فرقه بهائیت پس از روی کار آمدن تکفیری‌ها در دمشق به طرز قابل توجهی افزایش یافته است.
در روزهای اخیر وب سایت آسو که به بنیاد بهایی تسلیمی وابسته است تلاش کرده است با انتشار محتوای جهت‌دار به ویژه در حوزه فعالیت‌های اجتماعی و زنان به جریان ضدانقلاب جهت بدهد.
فرقه بهائیت این اقدامات را با هدف تأثیرگذاری ادراکی سطح شبهات را بالا ببرد. همچنین بیت‌العدل در آخرین دستورات به فرقه از عناصر خود خواسته است تا با تقویت جنبش زنانه از آن به‌عنوان عامل و ابزاری برای تنش‌آفرینی در کشور استفاده کند.
بر اساس تحلیل‌ها، تشکیلات بهائیت از مهرماه ۱۴۰۱، با کنار گذاشتن ملاحظات پیشین، خود را به‌عنوان یک سازمان برانداز معرفی کرده و با انتشار چنین برنامه‌هایی، در تلاش است تا به اهداف خود دست یابد.

اعتماد نوشت: طی هفته گذشته خبر آزادی «کیوان امام‌وردی»، متهم به آزار جنسی برخی زنان در فضای مجازی با واکنش‌های مختلفی روبه‌رو شده است.
کیوان امام‌وردی؛ فارغ‌التحصیل رشته باستان‌شناسی از دانشگاه تهران، تابستان سال ۱۳۹۹ به اتهام آزار جنسی بعضی زنان و دختران، توسط مقامات قضایی بازداشت و با اتهام افسادفی‌الارض مواجه می‌شود. کیوان امام‌وردی در سال ۱۴۰۲ از اتهام افسادفی‌الارض تبرئه و پرونده او در خصوص اتهام تجاوز به عنف به دادگاه یک کیفری استان تهران ارسال و ۱۵ آذرماه ۱۴۰۳ با «قید وثیقه ۲۰ میلیارد تومانی» از زندان آزاد می‌شود.

محمدعلی موحد، نویسنده، مترجم، حقوق‌دان، مصحح و عضو پیوسته زبان و ادب فارسی در بیمارستان بستری است. علی دهباشی، مدیر مجله بخارا با تأیید این خبر به ایسنا، گفت: وضعیت عمومی ایشان بهتر است و امیدواریم در روزهای آینده با اجازه پزشک از بیمارستان مرخص شوند.
او یادآور شد: با توجه به آلودگی هوا در روزهای اخیر بسیاری از استادان چون فتح‌الله مجتبایی و دیگران با مشکلات تنفسی مواجه می‌شوند. محمدعلی موحد، نویسنده، مترجم، حقوق‌دان، مصحح و پژوهشگر، متولد دوم خردادماه ۱۳۰۲ در تبریز است. از او تاکنون آثاری مثل ترجمه «سفرنامه ابن بطوطه»، تصحیح و تعلیق «حدیقةالحقیقه» از ابوالفتح محمدبن شیخ‌الاسلام احمد جام، ترجمه «عدالت و انرژی» از ایوان ایلیچ، «نفت ما و مسائل حقوقی آن»، تصحیح و تعلیق «خُمی از شراب ربانی، گزیده مقالات شمس»، «باغ سبز: گفتارهایی درباره شمس و مولانا»، ترجمه و تعلیق «فصوص‌الحکم، ابن عربی»، تصحیح «رساله در مناقب خداوندگار» از فریدون بن احمد سپهسالار، «در هوای حق و عدالت»، تصحیح و مقدمه «مثنوی معنوی»، «تاملات (مقاله‌ها و خطابه‌ها)» و ... منتشر شده است.

دادگاهی در بریتانیا چهار مرد ایرانی را به جرم قاچاق انسان و وارد کردن مسافران غیرقانونی به وسیله مدارک جعلی به زندان محکوم کرد. این شبکه از طریق فرودگاه‌های بریتانیا فعالیت می کردند. وکیل مدافع یکی از متهمان می گوید که دوتن از آنها که برادر هستند، قاچاق انسان نمی کردند و فقط می‌خواستند والدینشان را به طور غیرقانونی به بریتانیا بیاورند. به گزارش بی بی سی؛ دادگاهی در سوانزی در ولز بریتانیا، که محل سکونت این چهار ایرانی بود بر اساس حکمی این افراد را در مجموع به ۱۸ سال و پنج ماه زندان و انجام خدمات رایگان محکوم کرد. بر اساس آنچه که در دادگاه مطرح شد این افراد با کمک به اتباع ایرانی برای ورود به بریتانیا با استفاده از هویت و گذرنامه‌های جعلی ده‌ها هزار پوند درآمد داشتند. وزارت کشور بریتانیا می گوید که تحقیقات چهار ساله پلیس و ماموران اداره مهاجرت بریتانیا درباره فعالیت‌های این گروه از آن جا آغاز شد که انتشار عکس‌های سلفی مهاجران غیرقانونی و ارتباط آن با رزرو چندین پرواز با هویت‌های جعلی مورد توجه پلیس و تیم تحقیقات وزارت کشور بریتانیا قرار گرفت. بر اساس بیانیه وزارت کشور بریتانیا، کاوه نظری، سید مهدی دهقان هنگه‌رودی، محمد احمدی خطیر و سمرتیس هخامنش اسامی این چهار نفر است که به زندان و انجام کار مجانی محکوم شدند. این افراد بین ماه اوت سال ۲۰۱۸ تا ژانویه ۲۰۲۰، با مدارک هویتی جعلی بیش از ۳۵ پرواز از شرکت‌های هواپیمایی مختلف از جمله رایان‌ایر و ایزی‌جت خریداری کردند.

عصر ایران نوشت: دو خبر در روزها و هفته‌های اخیر در فضای مجازی منتشر شده است که بی‌توجهی به آنها، به طور واضحی خلاف امنیت ملی است:
۱ - اولین خبر که دقیقاً مرتبط است با قطعی مکرر برق، به ذخیره سوخت گازوئیل مربوط است. خبری که پیچیده این است: بعد از این که مشخص شد مسعود پزشکیان رئیس‌جمهور بعدی ایران خواهد شد، جریان حاکم بر وزارت نفت، قبل از روی کار آمدن دولت جدید، بخش زیادی از ذخایر گازوئیلی کشور را که برای سوخت پاییزه و زمستانه نیروگاه‌ها انبار شده بوده، صادر کرده است. برخی نیز می گویند صادر نشده، بلکه اساساً کار ذخیره که باید در تابستان صورت می گرفته انجام نشده است.
در هر دو حالت عملاً دست دولت مابعد خود را در پوست گردو گذاشته و زمینه ساز آزار همه مردم ایران و نارضایتی عمومی شده‌اند.
۲ - خبر دوم این است که چند هفته پس از تحویل دولت به پزشکیان آمار همه نفتکش‌های ایران به صورت دقیق در اینترنت منتشر شده است. ایران از این کشتی‌ها که به ناوگان نامرئی نیز معروف بودند، برای دور زدن تحریم‌ها استفاده می کرده است ولی اکنون اطلاعات همه‌شان لو رفته است.
ما نمی‌دانیم این دو خبر واقعیت دارند یا خیر؛ ولی این را می‌دانیم که وظیفه دولت و نهادهای اطلاعاتی است که صحت و سقم‌شان را بررسی کنند. اگر نادرست است، با سازندگان این شایعات ضدملی برخورد کنند ولی اگر حتی درصدی از این دو خبر درست باشد، معنایش این است که یک جریان ضد ایرانی، ضد نظام، ضد مردمی و احیاناً نفوذی، در وزارت نفت لانه کرده که این گونه امنیت کشور را بازیچه خود قرار داده و خنجر از پشت زده است. شناسایی و معرفی این افراد هم قاعدتاً نباید سخت و پیچیده باشد.

داشبورد

ممنوعیت فروش خودروهای وارداتی و برقی خارج از سامانه

مدیر طرح واردات خودرو وزارت صمت، گفت: هرگونه فروش خودروهای وارداتی و خودروهای برقی خارج از سامانه یا حتی واردات خودرو بدون ثبت سفارش، غیرقانونی است. مهدی ضیغمی اعلام کرد: اخیراً برخی واردکنندگان در تعداد بالا از طریق شبکه نمایندگی‌های خود مشغول به ثبت‌نام و دریافت وجه علی‌الحساب از متقاضیان هستند. متأسفانه برخی شرکت‌ها بدون ثبت سفارش با تخصیص ارز اقدام به پیش‌فروش یا فروش قطعی خودرو می‌کنند که باید به سرعت از این موضوع جلوگیری شود. مدیر طرح واردات خودروی وزارت صمت، افزود: این درحالیست که هرگونه فروش خودروهای وارداتی و خودروهای برقی خارج از سامانه یا حتی واردات خودرو بدون ثبت سفارش، غیرقانونی است؛ براین اساس ضروری است که مشتریان پیش از ثبت‌نام، از شرکت‌های عرضه‌کننده درخواست رؤیت «مجوز عرضه از سوی وزارت صمت» کنند؛ چراکه در غیر این صورت این فروش غیرقانونی بوده و تبعات آن برعهده مشتریان است. ضمن اینکه هر شرکتی که این اقدام را انجام دهد باید منتظر عواقب حقوقی و کیفری باشد. مردم باید بدانند که اگر به هر علتی واردات مجدداً بسته شود، چون این خودروها ثبت سفارش و پشتوانه نداشته‌اند، قطعاً برای دریافت وجوهات پرداخت شده به شرکت‌ها همچون سال ۱۳۹۷ دچار مشکلات بسیاری خواهند شد. در حقیقت فروش خارج از شبکه به صورت وسیع و پیش فروش بدون اخذ مجوز از وزارت صمت غیر قانونی است و منجر به اتفاقات سال ۱۳۹۷ خواهد شد.

دنده معکوس

BYD Atto 3؛ واردات جدید خودروی الکتریکی چینی به ایران

خودروی الکتریکی بی‌وای‌دی Atto ۳ به‌عنوان یکی از جدیدترین مدل‌های وارداتی، به‌زودی در بازار ایران عرضه خواهد شد. این خودرو توسط شرکت آریا خودرو که نماینده رسمی بی‌وای‌دی در ایران است، وارد خواهد شد. Atto ۳ در رده کراس‌اوورهای کامپکت قرار دارد. این خودرو شامل یک موتور برقی با توان ۱۷۰ اسب بخار است که قادر است با یک بار شارژ کامل، مسافتی حدود ۲۵۰ کیلومتر را طی کند. باتری لیتیوم آهن فسفات (LFP) آن علاوه بر ایمنی بالا، عمر طولانی و عملکرد بهینه‌ای را ارائه می‌دهد. این خودرو به‌طور خاص برای استفاده شهری و جاده‌های معمولی طراحی شده است و به راحتی از عهده سفرهای بلندمدت نیز برمی‌آید. طراح Atto ۳ با خطوط مدرن و جذاب خود نظرها را جلب می‌کند. جلوپنجره مشبک، چراغ‌های LED نوین و کابین دیجیتال از ویژگی‌های برجسته طراحی این خودرو هستند. فضای داخلی با استفاده از مواد با کیفیت بالا و صفحه نمایش بزرگ، تجربه رانندگی لوکسی را به سرنشینان ارائه می‌دهد. در بازار جهانی، قیمت بی‌وای‌دی Atto ۳ در حدود ۳۰ هزار دلار است. اما در ایران این خودرو با توجه به واردات و هزینه‌های مربوطه، قیمتی حدود ۱/۵ میلیارد خواهد داشت. این قیمت در مقایسه با دیگر خودروهای الکتریکی و پلاگین هیبریدی وارداتی، رقابتی به‌نظر می‌رسد.

نیش‌ترمز

آغاز بازار سرد و زمستانی خودرو؛ رکود ادامه دارد

بازار خودروی داخلی در اولین روز دی‌ماه ۱۴۰۳ با رشد چشمگیر قیمت‌ها و رکود شدید معاملات مواجه است. افزایش قیمت کارخانه‌ای خودروها و نوسانات نرخ ارز به روند صعودی بازار دامن زده‌اند. خودروهای تولیدی ایران‌خودرو و سایپا هر دو افزایش قیمت قابل‌توجهی را در هفته گذشته تجربه کرده‌اند. البته که قیمت‌ها افزایش داشته اما خرید در رکود باقی مانده است.

قیمت خودروهای ایران‌خودرو

پژو ۲۰۷ دنده‌ای در بازار آزاد با قیمت ۸۰۰ میلیون تومان معامله می‌شود، در حالی که قیمت کارخانه آن ۶۱۵ میلیون تومان است. دنا پلاس توربو اتوماتیک با قیمتی در حدود ۸۸۰ میلیون تومان در بازار عرضه می‌شود و اختلاف قیمتی زیادی با نرخ کارخانه‌ای خود دارد. پژو پارس نیز با قیمت ۷۸۵ میلیون تومان همچنان یکی از پرفروش‌ترین خودروها باقی مانده است.

قیمت خودروهای سایپا

محصولات سایپا نیز از موج افزایش قیمت‌ها بی‌نصیب نمانده‌اند. پراید ۱۳۱ که همچنان در بازار آزاد معامله می‌شود، قیمتی حدود ۳۵۰ میلیون تومان دارد. تیبا صندوقدار، به‌عنوان یکی از خودروهای اقتصادی، به قیمت ۴۲۰ میلیون تومان در بازار به فروش می‌رسد. کوییک دنده‌ای ساده با قیمت ۴۸۰ میلیون تومان و شاهین با قیمت ۷۲۰ میلیون تومان، نشان از اختلاف شدید قیمت‌ها میان کارخانه و بازار دارند. عوامل متعددی مانند افزایش قیمت مواد اولیه، کمبود عرضه و نوسانات ارزی به رشد قیمت خودروها دامن زده‌اند. از سوی دیگر، کاهش قدرت خرید مردم و رکود معاملات باعث شده خریداران به سمت انتظار برای کاهش قیمت‌ها متمایل شوند. اما فروشندگان به دلیل نگرانی از افزایش بیشتر نرخ‌ها حاضر به کاهش قیمت نیستند. در کوتاه‌مدت انتظار کاهش قیمت‌ها دشوار است، مگر اینکه نرخ ارز تثبیت شود یا عرضه خودرو افزایش یابد. توصیه می‌شود خریداران با بررسی دقیق قیمت‌ها و مقایسه گزینه‌ها، از خرید عجولانه خودداری کنند. همچنین، به نظر می‌رسد خودروهای اقتصادی سایپا همچنان تقاضای بالایی داشته باشند، اما شکاف قیمت میان بازار و کارخانه نیازمند نظارت جدی‌تر است.

شانس آخر؟!

کمپانی «نیسان» روزهای سیاهی را سپری می‌کند؛ آیا مدل «روگ» یکی از آخرین شانس‌های نیسان برای رهایی از ورشکستگی خواهد بود؟

ارسلان سلیمانیان | اگر از جمله علاقه‌مندان به صنعت خودروسازی باشید، حتما طی هفته‌های اخیر مطلع شده‌اید که شرکت ژاپنی نیسان، دوران سختی را پشت سر می‌گذارد. این خودروساز مطرح ژاپنی طی سال گذشته ضرر ده بوده و به ناچار هزاران نفر از کارگران و کارمندان خود را اخراج کرده است. ماه گذشته بود که یکی از مدیران ارشد این شرکت اعلام کرد تنها ۱۲ الی ۱۴ ماه دیگر فرصت باقی مانده تا این خودروساز کهنه‌کار از کابوس ورشکستگی نجات پیدا کند. ضمن آنکه زمزمه‌هایی به گوش می‌رسد که دو شرکت نیسان و هوندا در یکدیگر ادغام شوند. در چنین شرایطی شرکت نیسان، آخرین شانس‌های خود برای بقا را محک می‌زند و با معرفی چند محصول اکونومیک و استراتژیک سعی در افزایش میزان فروش دارد. کراس‌اوور «روگ» یکی از همین محصولات است که کمپانی نیسان با امید بسیاری آن را روانه میدان کرده است. در ادامه با نسل نو روگ بیشتر آشنا خواهیم شد.

کارآمد و کم‌مصرف

نیسان روگ (Rogue) نخستین بار در سال ۲۰۰۸ معرفی شد. نسل فعلی روگ نیز در سال ۲۰۲۰ به بازار عرضه شد اما به تازگی شرکت نیسان دستی برسر و گوش آن کشیده و نسخه FaceLift (بهینه‌سازی شده) آن را معرفی کرده است.

هرچند شکل و شمایل مدل جدید روگ نسبت به گذشته دستخوش تغییرات شده اما مهم‌ترین تغییرات در بخش فنی اعمال شده است. این خودرو با چند نوع پیشرانه بنزینی و دیزلی عرضه می‌شود که محبوب‌ترین نسخه آن مجهز به پیشرانه ۳ سیلندر ۱/۵ لیتری توربوشارژردار است. این پیشرانه می‌تواند ۲۰۱ اسب بخار قدرت و ۳۰۳ نیوتن متر گشتاور را تولید و به کمک جعبه‌دنده اتوماتیک CVT در اختیار راننده قرار دهد. هرچند این اعداد و ارقام دیگر به لطف حضور رقبای کره‌ای و چینی آنقدرها هم جذاب و فریبنده به نظر نمی‌رسند اما با توجه به ابعاد و وزن روگ می‌تواند راضی‌کننده باشند.

همچنین پیشرانه کارآمد این خودرو می‌تواند روگ را در عرض ۱۰/۳ ثانیه از حالت سکون به سرعت ۱۰۰ کیلومتر برساعت برساند. جالب آنکه تیم طراحی نیسان توانسته در مدل جدید روگ به ضریب درگ بدنه ۰/۳۲ برسد که بهترین ضریب درگ کلاس خود نیز به‌شمار می‌آید. البته نیسان در کنار توجه به توانایی‌های دینامیکی این خودرو، نگاه ویژه‌ای نیز به مسئله میزان مصرف سوخت و تولید گازهای آلاینده داشته. به‌طوری که برای مثال نسخه ۱/۵ لیتری روگ با مصرف تنها ۳/۸ لیتر سوخت در هر ۱۰۰ کیلومتر از مسیر حرکت، توانست عنوان یکی از کم‌مصرف‌ترین کراس‌اوورهای سال ۲۰۲۴ را یدک بکشد.

چشم انتظار جوانان و رانندگان خانم!

همانطور که پیشتر اشاره شد، شرکت نیسان امید بسیاری به روگ بسته و انتظار دارد که بخش عمده‌ای از مشتریان جوان و خانم این شرکت به سمت روگ بروند. مدل نو نیسان روگ در کنار برخورداری از جثه‌ای قلدرمانند که حس اطمینان بیشتری به رانندگان می‌دهد و به لطف طراحی مدرن و به نوعی زنانه به راحتی می‌تواند رانندگان خانم را فارغ از این مسئله که در زیر کاپوت خود چه پیشرانه‌ای را جای داده است، به سوی خود جذب کند. به خصوص اینکه اصولا خانم‌ها هنگامی که ظاهر چیزی را بپسندند کمتر به باطن و البته قیمت آن توجه می‌کنند! جالب آنکه خودروساز ژاپنی برای نخستین بار از رنگ‌های جذاب و جیغ مانند «آبی اقیانوسی» و «زرد کویری» استفاده کرده. نیسان روگ در حال حاضر با قیمت پایه ۲۸ هزار دلار (برای مدل تک دیفرانسیل) عرضه می‌شود که این رقم در نمونه‌های فول‌آپشن دو دیفرانسیل تا ۳۹ هزار دلار نیز می‌رسد.

گاراژ

کوپرا موفق در سخت‌ترین بازارهای جهانی

چگونه این برند برای موفقیت در یکی از سخت‌ترین بازارهای جهان، یعنی آمریکا، آماده شده است

به گفته مدیرعامل کوپرا، این برند مزیتی دارد که سایر خودروسازان گروه فولکس‌واگن ندارند؛ برندهایی مانند آئودی، بنتلی، لامبورگینی، پورشه و حتی فولکس‌واگن دارای میراث عمیق و سنت‌های پیچیده‌ای هستند که با انتظارات خاصی همراه است. کوپرا نیازی به نگرانی در این مورد ندارد، زیرا تنها شش سال از تأسیس آن می‌گذرد. فکر می‌کنم این موضوع ما را در موقعیت خوبی قرار می‌دهد تا با دیگر برندهای نوظهوری که وارد بازار می‌شوند رقابت کنیم. مدیرعامل کوپرا، وین گریفیتس، در مصاحبه با Motor۱ پیش از نمایشگاه خودروی لس‌آنجلس ماه گذشته گفت فکر می‌کنم گروه فولکس‌واگن نیز به این نیاز دارد.

کوپرا برند خودرویی موفق در اروپا

کوپرا که در سال ۲۰۱۸ به عنوان برندی مستقل توسط SEAT تأسیس شد، از همان ابتدا در اروپا موفق بوده است. این برند طی شش سال گذشته موفق به فروش ۷۵۰هزار خودرو در اروپا شده است و آلمان، کشور مبدأ گروه فولکس‌واگن، به بزرگ‌ترین بازار این برند تبدیل شده است. مدیرعامل کوپرا، وین گریفیتس، گفت: چیزی که به من انگیزه می‌دهد، موفقیتی است که در مدت زمان بسیار کوتاهی در اروپا، به ویژه در بازارهایی مانند آلمان، به دست آورده‌ایم. این موضوع به من اعتمادبه‌نفس می‌دهد که اگر بتوانیم این کار را در اروپا انجام دهیم، می‌توانیم در ایالات متحده نیز موفق شویم. گریفیتس قصد دارد برند اسپانیایی کوپرا را تا پایان این دهه وارد بازار ایالات متحده کند. این خودروساز در حال بررسی ساخت یک SUV بزرگ‌تر از مدل‌های فعلی خود در اروپا است که برای مصرف‌کنندگان آمریکایی جذاب‌تر باشد. همچنین، کوپرا در حال بررسی همکاری با گروه خودرویی Penske برای ارائه تجربه توزیع و خرده‌فروشی است.

محصولات کوپرا در اروپا بیشتر شامل کراس‌اوورهاست گریفیتس اظهار داشت که این برند به محصولاتی نیاز دارد که آمریکایی‌ها قدردان آن باشند که به معنای لزوماً ارائه همان خط تولید موفق در اروپا نیست. اگرچه ترکیب فعلی محصولات کوپرا در اروپا بیشتر شامل کراس‌اوورهاست، اما مشخص نیست که خط تولید این برند در آمریکا چگونه خواهد بود. برنامه اولیه کوپرا برای ورود به بازار آمریکا به عنوان برندی تماماً الکتریکی متوقف شده است. با توجه به مشکلات بازار خودروهای الکتریکی در آمریکا و اروپا، خریداران می‌توانند انتظار خودروهای هیبریدی، پلاگین هیبریدی و حتی با پیشرانه‌های احتراقی را داشته باشند، هرچند این شرکت همچنان به سمت آینده‌ای الکتریکی حرکت می‌کند.

وین گریفیتس، مدیرعامل کوپرا، درباره اهمیت طراحی و محصول مناسب برای بازار آمریکا گفت: فکر می‌کنم شما باید محصول مناسبی برای بازار داشته باشید و این فقط به معنای آوردن محصولات اروپایی به اینجا نیست. کوپرا در اروپا طرفداران بسیاری در میان خریداران جوان پیدا کرده است، گروهی که این برند امیدوار است در آمریکا نیز جذب کند. گریفیتس می‌گوید مشتریان کوپرا به طور متوسط حدود ۱۰ تا ۱۵ سال جوان‌تر از سایر بازارها هستند. وی این موفقیت را به طراحی منحصربه‌فرد و ویژگی‌های خاص محصولات این برند نسبت می‌دهد.

طراحی براساس پلتفرم فولکس واگن

نسل جوان ارزش‌های متفاوتی دارد. آن‌ها به دنبال چیز جدیدی هستند. آن‌ها می‌خواهند خودرویی متفاوت از خودروهای والدین یا پدربزرگ و مادربزرگ خود داشته باشند. آن‌ها می‌خواهند برجسته باشند. کوپرا در حال آزمایش زبان طراحی و موقعیت‌گذاری برند خود در میان مصرف‌کنندگان آمریکایی است، که به گفته گریفیتس نتایج بسیار خوبی داشته است. با این حال، او چالش ورود به بازار آمریکا را دست‌کم نمی‌گیرد و بر اهمیت استفاده از مقیاس و پلتفرم‌های گروه فولکس‌واگن برای سودآوری در آمریکا تأکید می‌کند. ما نمی‌خواهیم یک برند پرحجم باشیم، بنابراین باید از مقیاس و پلتفرم‌های تکنولوژیک مشترک با دیگر برندها استفاده کنیم.

چهارچرخ

قطعی برق؛ مرگ تدریجی خودروسازی ایران

قطع مکرر برق، تولید خودرو را فلج کرده و آینده صنعت خودروسازی کشور را به خطر انداخته است

سارا غضنفری | در مردادماه امسال بود که سامان فیروزی، مدیرعامل کرمان‌موتور اعلام کرد؛ قطعی مکرر برق، تولید خودرو را مختل کرد. مدیر عامل کرمان موتور با اشاره به اختلال در تولید خودرو به دنبال قطعی مکرر برق، از برنامه جبرانی افزایش تولید در نیمه دوم سال خبر داد. اما شاید خودروسازان هم فکرش را نمی‌کردند قرار است در نیمه دوم سال، مجدد گرفتار قطع برق شوند!

حالا دوباره خاموشی‌ها آغاز شده و باید دید چه کسی پاسخگوی تاخیر تحویل خودروها خواهد بود. حتما که سازندگان قطعات به دلیل قطع برق صنایع در هفته‌های اخیر با مشکلاتی مواجه هستند و از آن سمت هم تولید خودروسازان به مشکل برخواهد خورد. ماه‌های اخیر، قطع مکرر برق در ایران به یکی از بحران‌های اساسی تبدیل شده که بخش‌های مختلف اقتصادی و اجتماعی را تحت تأثیر قرار داده است. صنعت خودروسازی ایران نیز از این بحران مستثنا نبوده و این مسئله تأثیرات مهمی بر روند تولید، کیفیت و حتی قیمت خودروها داشته است.

۱ کاهش تولید و اختلال در خطوط تولید

یکی از اولین و بارزترین اثرات قطع برق بر صنعت خودروسازی، کاهش تولید است. بسیاری از کارخانه‌های خودروسازی در ایران برای عملکرد مطلوب نیاز به برق مستمر دارند، به ویژه در بخش‌های مونتاژ و تولید قطعات. در صورتی که برق قطع شود، خطوط تولید متوقف شده و روند تولید به شدت کند می‌شود. این مسئله باعث ایجاد تأخیر در تحویل خودروها به بازار و افزایش مدت زمان انتظار برای مشتریان شده است. در برخی موارد، قطع برق باعث شده که کارخانه‌ها مجبور به توقف کامل تولید در برخی شیفت‌ها شوند.

۲ افزایش هزینه‌ها و مشکلات تأمین قطعات

قطع برق همچنین بر تأمین قطعات یدکی تاثیر گذاشته است. بسیاری از تأمین‌کنندگان قطعات وابسته به انرژی برق برای تولید قطعات خود هستند. از آنجا که این قطعات باید به صورت منظم و به‌موقع وارد خطوط تولید خودرو شوند، هرگونه اختلال در تولید قطعات، تأثیر مستقیم بر فرآیند نهایی تولید خودرو دارد. این مشکلات باعث افزایش هزینه‌ها و در نتیجه افزایش قیمت تمام‌شده خودروها شده است.

۳ کاهش کیفیت تولید

قطع مکرر برق ممکن است باعث اختلال در فرآیندهای حساس تولید شود که در نهایت به افت کیفیت منجر می‌شود. بسیاری از فرآیندهای تولید خودرو، از جمله جوشکاری و رنگ‌آمیزی، به دقت و پیوستگی برق نیاز دارند. اختلال در این فرآیندها می‌تواند به مشکلاتی مانند ناهماهنگی در قطعات، خرابی رنگ و حتی کاهش عمر مفید خودروها منجر شود.

۴ تأثیر بر بازاریابی و فروش

با توجه به کمبود تولید و تأخیر در تحویل خودروها، خودروسازان ایرانی مجبور به کاهش عرضه در بازار شده‌اند که این مسئله به افزایش قیمت خودروها منجر گردیده است. در نتیجه، مشتریان بیشتر به خرید خودروهای دست دوم روی می‌آورند یا به‌طور کلی از خرید منصرف می‌شوند. از طرفی، قطع برق به‌طور مستقیم بر تبلیغات و بازاریابی هم تأثیر می‌گذارد، زیرا بسیاری از تبلیغات و فرآیندهای دیجیتال در ارتباط با خودروها به زیرساخت‌های برق وابسته هستند.

۵ چالش‌های بلندمدت و نیاز به زیرساخت‌های پایدار

اگرچه قطع برق یک بحران مقطعی به نظر می‌رسد، اما در صورت تداوم این وضعیت، صنعت خودروسازی ایران با چالش‌های بلندمدت بیشتری روبه‌رو خواهد شد. برای مقابله با این بحران، نیاز به بهبود زیرساخت‌های تولید برق و مدیریت مصرف انرژی در صنایع بزرگ وجود دارد. استفاده از انرژی‌های تجدیدپذیر و بهبود کارایی شبکه‌های توزیع برق می‌تواند به کاهش تأثیرات منفی این بحران کمک کند. قطع برق در ایران تأثیرات گسترده‌ای بر صنعت خودروسازی گذاشته است که شامل کاهش تولید، افزایش هزینه‌ها، افت کیفیت و مشکلات در بازاریابی و فروش می‌شود. این بحران، از یک سو مشکلات اقتصادی و اجتماعی ایجاد کرده و از سوی دیگر نیاز به سرمایه‌گذاری در زیرساخت‌ها و بهینه‌سازی فرآیندهای صنعتی را بیشتر از پیش برجسته کرده است. تنها با برنامه‌ریزی دقیق و اتخاذ تدابیر لازم می‌توان از این بحران عبور کرد و تأثیرات منفی آن را به حداقل رساند.

چهارچرخ

تویوتا نخستین مینی‌ون پلاگین هیبریدی ژاپن را معرفی کرد

تویوتا در تازه‌ترین اقدام خود، از نخستین مینی‌ون پلاگین هیبریدی ژاپن رونمایی کرده است. مدل‌های Alphard و Vellfire PHEV که به‌طور ویژه برای بازار ژاپن طراحی شده‌اند، حالا با قابلیت پیمایش ۴۵ مایل در حالت برقی، به جمع خودروهای برقی و هیبریدی مدرن پیوسته‌اند. این مدل‌ها، که تنها با شش صندلی عرضه می‌شوند، از باتری لیتیوم-یونی زیر کف خودرو بهره می‌برند و می‌توانند نیازهای یک خانواده پرمشغله را در مسیرهای شهری و بین‌شهری به خوبی برآورده کنند. تویوتا Alphard و Vellfire PHEV با ترکیب موتور بنزینی ۲/۵ لیتری و موتور الکتریکی، در مجموع ۳۰۲ اسب بخار قدرت تولید می‌کنند. این خودروها به سیستم E-Four تویوتا مجهز هستند که شامل دو موتور الکتریکی است، یکی در محور جلو و دیگری در محور عقب که امکان رانندگی چهارچرخ متحرک را فراهم می‌آورد. علاوه بر این، پشتیبانی از شارژ دوجهته به این خودروها این امکان را می‌دهد تا به‌عنوان منبع تغذیه عمل کنند که در شرایط اضطراری بسیار مفید خواهد بود. باتری این مینی‌ون‌ها قادر است تا ۸۰ درصد شارژ را تنها در ۳۸ دقیقه از یک شارژر ۵۰ کیلوواتی تامین کند. این خودروها همچنین با کاهش مرکز ثقل به میزان ۳۵ میلی‌متر نسبت به نسخه هیبریدی معمولی، عملکرد بهتری در پیچ‌ها و شرایط جاده‌ای دشوار خواهند داشت. اما این نوآوری‌های هیبریدی هزینه‌ای بالاتر دارند. تویوتا قیمت مدل Alphard PHEV را معادل ۶۸هزار دلار در نظر گرفته که بیش از دو برابر قیمت مدل پایه با پیشرانه هیبریدی و دیفرانسیل جلو است. مدل Vellfire PHEV نیز از حدود ۶۹هزار دلار شروع می‌شود. این خودروها با ویژگی‌هایی همچون چرخ‌های ۱۹ اینچی، سقف سویی‌دی و تزئینات چوبی روی فرمان از دیگر مدل‌ها قابل شناسایی هستند. این مینی‌ون‌های هیبریدی نه‌تنها برای بازار ژاپن، بلکه می‌توانند برای سایر بازارها نیز نویددهنده تحولی در صنعت خودرویی باشند. با این حال، همچنان تنها مدل شناخته‌شده‌ای که در این رده در بازار جهانی موجود است، Chrysler Pacifica است. اما در چین، مدل‌های متنوعی چون Denza D۹ و PHEV، Trumpchi E۸ Buick GL۸ هم در دسترس هستند. با توجه به ویژگی‌های پیشرفته و کارآمد این مدل‌ها، باید دید که آیا لکسوس LM، مدل لوکس‌تر Alphard، نیز به این ویژگی‌ها مجهز خواهد شد یا خیر.

وب‌گردی

پیکان اتوماتیک؛ شاهکاری نوآورانه در دوران خود

پیکان، نماد کلاسیک صنعت خودروسازی ایران، در دهه‌های ۶۰ و ۷۰ میلادی به‌عنوان یکی از محبوب‌ترین خودروهای تولید داخلی شناخته می‌شد. این خودرو با توجه به طراحی ساده و کارکرد کاربردی‌اش، در قلب بازار ایران جایگاهی ویژه پیدا کرد. اما چیزی که پیکان را در تاریخ خودروسازی ایران متمایز می‌کند، نسخه اتوماتیک آن بود که در زمان خود به‌عنوان یک نوآوری بزرگ در نظر گرفته می‌شد.

در ابتدا، پیکان تنها با گیربکس دستی در دسترس بود که از همان ابتدا به‌خاطر طراحی ساده و قدرت مناسب موتور، توانست رضایت اکثریت مشتریان را جلب کند. اما با افزایش تقاضا برای خودروهایی با رانندگی راحت‌تر، نسخه اتوماتیک این خودرو به بازار آمد. تولید این نسخه در سال ۱۳۵۴ آغاز شد و تنها حدود ۶۰۰۰ دستگاه از پیکان اتوماتیک در طول دوران تولیدش ساخته شد. این خودرو، به‌ویژه برای افرادی که به دنبال راحتی بیشتر و تجربه‌ای متفاوت در رانندگی بودند، جذابیت داشت.

پیکان اتوماتیک با موتور ۱۶۰۰ سی‌سی و گیربکس چهارسرعته اتوماتیک، یکی از اولین خودروهایی بود که در ایران به این شکل تولید می‌شد. این خودرو برای زمان خود در مقایسه با خودروهای هم‌رده‌اش، ویژگی‌هایی مانند سیستم انتقال قدرت راحت‌تر و سواری نرم‌تر را ارائه می‌داد. ضمن اینکه سیستم تعلیق و ترمزهای آن هم ارتقاء یافته بود تا عملکرد بهتری در جاده‌ها داشته باشد. به‌علاوه، مصرف سوخت آن نسبت به دیگر نسخه‌های دستی پیکان کمی بیشتر بود، اما در عوض راحتی بیشتر و نیاز به کمترین تلاش برای تعویض دنده را فراهم می‌کرد. اما نکته‌ای که در تولید پیکان اتوماتیک وجود داشت، تفاوت قیمت آن نسبت به نسخه‌های دستی بود. پیکان اتوماتیک در زمان خود تقریباً ۱۰ تا ۱۵ درصد گران‌تر از نسخه دستی پیکان قیمت‌گذاری شده بود که باعث شد در ابتدا تنها قشر خاصی از جامعه قادر به خرید این خودرو باشند.

در نهایت، پیکان اتوماتیک نه‌تنها به‌عنوان یک نوآوری در صنعت خودروسازی ایران مطرح شد، بلکه نشان داد که تولیدکنندگان داخلی نیز قادرند محصولاتی را ارائه دهند که بتواند پاسخگوی خواسته‌های جامعه در شرایط خاص خود باشد. این خودرو همچنان یکی از برجسته‌ترین نمادهای تاریخ صنعت خودروی ایران به‌شمار می‌آید.

تجربه بازار

همه نکاتی که باید درباره فسخ قرارداد اجاره بدانید

بیشتر کسانی که پای قرارداد اجاره را امضا می‌کنند، فرقی ندارد که صاحبخانه باشند یا مستاجر، هیچ تصویری از مشکلات بعد از آن ندارند. به همین دلیل بدون دقت به موارد مهم قرارداد را می‌نویسند و بعد از بروز مشکلاتی مثل فسخ قرارداد، اجاره پیش از موعد، تازه به این فکر می‌افتند که چه کاری باید انجام بدهند. اگر در متن اجاره‌نامه به موضوع فسخ قرارداد اجاره پیش از موعد اشاره نشود و میزان خسارتی برای آن در نظر گرفته نشود، اگر یکی از دو طرف قرارداد بخواهد این کار را انجام بدهد، قطعا با مشکل روبه‌رو می‌شود. پس قبل از اینکه کارتان به مراجع قضایی بکشد، حتما درباره چگونگی فسخ قرارداد پیش از موعد آگاه شوید.

● اول از همه باید بدانید فسخ قرارداد اجاره پیش از موعد، یعنی چه؟ وقتی هر دو طرف یا یکی از آن‌ها با ارائه دلیل موجه و رعایت قوانین ذکرشده در قرارداد، برای پایان آن در زمانی زودتر از زمان نوشته شده، اقدام کند، یعنی می‌خواهد قرارداد را فسخ کند.

● نکته مهم این است که مستاجر و اجاره‌دهنده ملک بدون داشتن دلایل موجه و معتبر، نمی‌توانند قرارداد خود را فسخ کنند، مگر اینکه موردی در قرارداد ذکر شده باشد و به امضای دو طرف برسد.

● ممکن است فسخ قرارداد از طرف صاحبخانه باشد. در چنین شرایطی موجر باید از قبل شرایط فسخ قرارداد توسط خودش را در اجاره‌نامه نوشته باشد و این شرایط باید توسط هر دو طرف امضا شود. از جمله شرایطی که موجر باید در زمان نوشتن اجاره‌نامه ملک به آنها اشاره کند، شامل مواردی مثل کارهای غیرشرعی و غیرعرف مستاجر، تاخیر در پرداخت اجاره، پرداخت نکردن اجاره چند ماه پشت سرهم، اجاره ملک بدون اجازه صاحب‌ملک، استفاده تجاری از ملک، تعمیرات کلی در خانه بدون اجازه صاحب‌ملک و درست نبودن تعداد اعضای خانواده مستاجر می‌شود.

● اگر مستاجر بخواهد قرارداد را فسخ کند، باید براساس موارد ذکر شده در متن اجاره‌نامه اقدام کند. مواردی مثل، عمل نکردن صاحب‌ملک به تعهد خود برای تعمیرات خانه یا اینکه ملک شرایط ذکر شده در قرارداد را نداشته باشد، زمانی که بخشی از ملک یا آپارتمان خراب شود و به تعمیر نیاز پیدا کند، به‌نحوی که مستاجر نتواند از آن استفاده کند، مستاجر می‌تواند از قرارداد را فسخ کند.

● دو طرف قرارداد نمی‌توانند بدون داشتن دلایل موجه و قانونی قرارداد اجاره ملک را قبل از اتمام زمان آن، فسخ کنند. اگر چنین شرایطی پیش آمد و یکی از طرفین چنین کاری انجام داد، طرف دیگر قرارداد می‌تواند خسارت خود را از آن شخص بگیرد. در زمان فسخ قرارداد اجاره پیش از موعد تمام هزینه‌های آن به عهده فردی خواهد بود که قصد لغو آن را دارد.

در سبد خرید خانواده ایرانی چه خبر است؟

هزینه خرید کالاهای اساسی برای یک خانواده دونفره، ماهانه حداقل شش میلیون تومان است

گروه بازار | روزهای اول هر ماه بعد از دریافت حقوق؛ وقت سر زدن به فروشگاه‌های بزرگ و خرید کردن است. گوشت و مرغ بیشترین پول را صرف خود می‌کنند و یک خانواده دو نفره باید به طور میانگین ماهی دو میلیون تومان تا دو میلیون و ۵۰۰ هزار تومان بابت گوشت سفید و قرمز هزینه کند. هزینه خرید روغن، برنج و تخم‌مرغ کمتر از یک میلیون و ۲۰۰ هزار تومان می‌شود و با کمتر از ۸۰۰ هزار تومان می‌شود حبوبات و کنسرو ماهی تن خرید. هزینه‌های انواع شوینده در صورتی که سراغ برندهای معمولی ایرانی بروید، کمتر این بخش از سبد خرید را تشکیل می‌دهند. مثلا قیمت خمیردندان، شامپو و... به طور متوسط کمتر از ۱۰۰ هزار تومان است. اینجا نگاهی به هزینه‌های یک خانواده کوچک انداخته‌ایم:

● **گوشت و مرغ؛ دو میلیون و ۵۰۰ هزار تومان**

اگر بخواهید نیم‌کیلو گوشت چرخ‌کرده گوسفندی بخرید باید ۴۵۰ هزار تومان هزینه کنید. قیمت ران گوسفندی کیلویی ۸۱۰ هزار تومان است و یک کیلو گوشت خورشتی یک میلیون تومان قیمت دارد. قیمت ران گوساله کیلویی ۵۰۸ هزار تومان و هر کیلو از چرخ‌کرده گوساله ۴۶۲ هزار و ۵۰۰ تومان تعیین شده است. قیمت یک کیلو خورشتی گوساله هم کمی از ۵۰۰ هزار تومان بالاتر است. به طور متوسط خانواده‌های دو نفره ماهی یک میلیون و ۵۰۰ هزار تومان تا دو میلیون تومان برای خرید گوشت قرمز هزینه می‌کنند. مرغ به‌طور متوسط این روزها کیلویی ۹۰ هزار تومان قیمت دارد. هر عدد مرغ تقریبا دو کیلو وزن دارد و بنابراین برای خرید هر یک مرغ باید ۱۸۰ هزار تومان پول بدهید. مصرف مرغ خانواده‌های دونفره معمولا سه تا چهار عدد در ماه است که بین ۵۵۰ هزار تومان تا ۷۲۰ هزار تومان می‌شود. اگر بخواهید مرغ را تکه‌ای بخرید قیمت‌ها متفاوت است. مثلا بسته یک کیلویی ران مرغ باپوست ۸۱ هزار و ۴۰۰ تومان است که دو بسته از آن ۱۶۳ هزار تومان می‌شود. قیمت ران مرغ یک‌شاخه کیلویی ۱۳۳ هزار تومان تعیین شده. برای خرید فیله مرغ باید کیلویی حدود ۳۲۷ هزار تومان هزینه کنید. قیمت هر کیلو سینه‌مرغ نزدیک به ۱۷۳ هزار تومان است. بنابراین خرید مرغ‌های قطعه‌بندی شده هم همان حوالی ۵۰۰ هزار تومان تا ۷۰۰ هزار تومان در هر ماه تمام می‌شود.

می‌توان گفت هزینه خرید مرغ و گوشت برای خانواده دو نفره بین دو میلیون تومان تا دو میلیون و ۵۰۰ هزار تومان است.

● **روغن و برنج و تخم‌مرغ؛ یک میلیون و ۱۶۵ هزار تومان**

بیشتر خانواده‌ها سراغ روغن‌های سرخ‌کردنی با وزن یک لیتر و ۸۰۰ میلی‌لیتر می‌روند. مثلا قیمت روغن سرخ‌کردنی بهار الماس با این وزن ۱۰۹ هزار و ۶۰۰ تومان است. روغن آفتاب‌گردان توکوفرول غنچه پلاس با وزن ۱/۸ لیتر ۹۷ هزار و ۹۰۰ تومان تعیین شده. اگر دنبال وزن کمتر باشید، می‌توانید با ۵۰ هزار و ۵۰۰ تومان روغن مایع آفتابگردان ویتامینه لادن با وزن ۸۱۰ میلی‌لیتر را بخرید.

خانواده‌های دو نفره به طور معمول در ماه چهار تا پنج کیلوگرم برنج استفاده می‌کنند. البته بیشتر بسته‌بندی‌ها در بازار ۱۰ کیلوگرمی است. اما مثلا برنج گلستان طارم ممتاز با وزن چهارتومیم کیلوگرم ۶۷۴ هزار و ۷۰۰ تومان است. برنج هاشمی ممتاز طبیعت با وزن ۱۰ کیلو جزو پرفروش‌هاست که یک میلیون و ۵۲۹ هزار تومان قیمت دارد. شما می‌توانید با ۷۵۹ هزار تومان پنج کیلو برنج صدری هاشمی آقاجانیان را بخرید. برنج طارم استخوانی هاشمی هم با وزن پنج کیلوگرم ۷۰۰ هزار تومان است. اگر بخواهید برنج پاکستانی بخرید یک بسته ۱۰ کیلویی از ۶۵۰ هزار تومان است. قیمت ۱۰ کیلو برنج هندی دانه‌بلند ۶۸۵ هزار تومان خواهد شد.

بسته ۲۰ عددی تخم‌مرغ ۱۴۸ هزار تومان است. یک خانواده به‌احتمال زیاد در ماه ۴۰ عدد تخم‌مرغ مصرف می‌کند که حدودا ۳۰۰ هزار تومان تمام می‌شود. البته تخم‌مرغ‌ها را می‌توانید با قیمت کمتر هم بخرید. مثلا برند پروتانا بسته ۹ عددی تخم‌مرغ را با قیمت ۵۳ هزار و ۲۸۰ تومان می‌فروشد که اگر بخواهید چهار بسته از آن را تهیه کنید در ماه کمی بیش از ۲۱۳ هزار تومان نیاز دارید. تخم‌مرغ تالونگ ۱۵ عددی ۸۸ هزار و ۸۰۰ تومان است که سه بسته از آن ۲۶۶ هزار و ۴۰۰ تومان می‌شود.

مجموع این خریدها برای خانواده دو نفره جهت استفاده در یک ماه با برنج ایرانی به طور متوسط یک میلیون و ۱۶۵ تومان می‌شود.

● **حبوبات و کنسروماهی تن؛ ۷۷۳ هزار**

قیمت هر بسته ۴۰۰ گرمی لوبیا قرمز از برندی مانند گلها نزدیک به ۸۰ هزار تومان است. اگر بخواهید لوبیاچیتی ۹۰۰ گرمی بخرید باید ۱۸۵ هزار و ۳۰۰ تومان هزینه کنید. قیمت یک بسته عدس ایرانی با وزن ۹۰۰ گرم ۱۵۵ هزار تومان است. اگر بخواهید سوپر شیر پرچرب روزانه را بخرید باید ۵۹ هزار تومان هزینه کنید که چهار عدد از آن نزدیک به ۲۴۰ هزار تومان در می‌آید. قیمت هر بسته یک لیتری شیر کم‌چرب پگاه ۴۷ هزار تومان است که در ماه حدودا ۱۹۰ هزار تومان می‌شود.

قیمت یک بسته ۴۰۰ گرمی پنیر سفید ایرانی پگاه ۵۸ هزار تومان است که احتمالا خانواده‌های دونفره در هفته یک بسته از آن را استفاده خواهند کرد و ماهی ۲۳۲ هزار تومان پسول برای خرید پنیر هزینه می‌کنند. قیمت پنیر فتا دوشه هزار با همین وزن ۶۹ هزار و ۸۰۰ هزار تومان است و با این حساب آنها باید بیش از ۲۷۹ هزار تومان در ماه به چنین پنیری پول بدهند. ۱۰۰ گرم خامه از ۹۲ هزار تومان می‌شود. خامه صبحانه کاله ۲۰۰ گرمی ۵۱ هزار و ۵۰۰ تومان است. اگر خانواده‌ای ماهی دو بسته کره ۱۰۰ گرمی استفاده کند و از کره‌های کاله بخرد، در ماه باید ۱۲۶ هزار تومان برای خرید آن پول بدهد. قیمت هر بسته ۵۰ گرمی پنیر شکلی ۳۲ هزار و ۸۰۰ تومان است که چهار بسته‌اش ۱۳۱ هزار و ۲۰۰ تومان می‌شود.

۹۰۰ گرم ماست پگاه کم‌چرب ۴۴ هزار و ۵۰۰ تومان است که دو بسته از آن برای یک ماه حدودا ۹۰ هزار تومان می‌شود. البته خانواده‌ها از ماست‌های همزده با وزن یک و نیم کیلوگرم هم استقبال می‌کنند و معمولا دو عدد از آن برای خانواده دو نفره کافی است. برای خرید ماست همزده فاماس پگاه با این وزن ۱۰۶ هزار و ۵۰۰ تومان نیاز است که ماهانه ۲۱۳ هزار تومان خرج روی دست می‌گذارد.

به طور میانگین خرید لبنیات برای یک ماه حدودا ۷۸۰ هزار تومان پول نیاز است.

● **شوینده لباس و ظروف و سطوح؛ ۵۰۰ هزار تومان**

مایع لباسشویی در حال گرفتن جای پودرها در برخی از خانواده‌هاست. شما برای خرید دو و نیم لیتر مایع لباسشویی از برند اکتیو به ۱۷۷ هزار و ۷۰۰ تومان پول نیاز خواهید داشت. سافتلن سه لیتری ۲۰۸ هزار و ۱۰۰ تومان است. اگر کماکان به پودر وفادار هستید، برای خرید یک بسته ۵۰۰ گرمی پودر ماشین‌لباسشویی از برند سپید باید ۳۳ هزار و ۸۰۰ تومان پول بدهید و دو بسته به ۶۷ هزار و ۶۰۰ تومان بخرید. پودر ماشین‌لباسشویی برف ارزان‌تر است و هر بسته ۵۰۰ گرمی از آن ۲۵ هزار تومان قیمت خورده که خرید دو بسته‌اش ۵۰ هزار تومان می‌شود. مایع ظرفشویی پریل با ۳۷۵۰ گرم جزو پرفروش‌هاست که با قیمت ۲۳۱ هزار تومان فروخته می‌شود. وزن یک لیتری همین مایع ظرفشویی ۶۷ هزار و ۷۰۰ تومان است. کسانی که قصد صرفه‌جویی دارند، می‌توانند سراغ مایع ظرفشویی گلی چهار لیتری بروند که قیمتش ۱۵۹ هزار و ۴۰۰ است. برای خرید قرص ماشین ظرفشویی از برند هوم‌پلاس که ۲۴ عددی است باید ۱۷۶ هزار و ۶۰۰ تومان هزینه کنید و بسته ۴۸ عددی ۳۱۷ هزار و ۸۰۰ است. پودر ماشین ظرفشویی پریل با وزن یک کیلوگرم ۱۷۰ هزار و ۲۰۰ تومان است.

قیمت مایع دستشویی گلرنگ با وزن نیم‌لیتری ۴۶ هزار و ۹۰۰ تومان است. برای خرید قوم دستشویی اکتیو باید ۵۵ هزار و ۲۰۰ تومان هزینه کنید.

قیمت شیشه پاک‌کن با وزن ۵۰۰ میلی‌لیتر بین ۳۵ هزار تومان تا ۵۰ هزار تومان است. برای خرید گاز پاک‌کن از برندی مانند گلرنگ با وزن ۷۵۰ میلی‌لیتر باید نزدیک به ۵۹ هزار تومان هزینه کنید. اسپری پاک‌کننده چندمنظوره از برندی مانند اکتیو ۵۸۰ هزار و ۸۰۰ تومان است. می‌توان گفت خرید شوینده‌های مشابه برای روزهایی که آشپزی سخت می‌شود گزینه مناسبی است. به طور متوسط یک خانواده دو نفره چهار تن ماهی در ماه تهیه می‌کند. قیمت هر عدد کنسرو ماهی تن محفل با وزن ۱۵۰ گرم ۶۹ هزار و ۵۰۰ تومان است که چهار عدد از آن تقریبا ۲۷۰ هزار تومان تمام می‌شود. هر کنسرو ماهی تن مکزیزی در روغن گیاهی را می‌توانید با قیمت ۸۸ هزار و ۵۰۰ تومان بخرید و چهار عددش ۳۵۴ هزار تومان می‌شود. بسته دو عددی کنسروماهی تن تحفه ۱۷۶ هزار و ۸۰۰ تومان است که چهار عددش ۳۵۳ هزار و ۶۰۰ تومان می‌شود. برای خرید مجموع این خوراکی‌ها به طور میانگین ۷۷۳ هزار تومان پول نیاز خواهد بود.

● **شیر، پنیر و خامه؛ ۷۸۰ هزار تومان**

اگر خانواده دو نفره در هفته یک لیتر شیر بنوشد، در واقع باید اول ماه چهار بسته شیر بخرد. مثلا یک لیتر شیر پرچرب پگاه ۵۱ هزار تومان است که ۲۰۴ هزار تومان در ماه تمام می‌شود. اگر بخواهید سوپر شیر پرچرب روزانه را بخرید باید ۵۹ هزار تومان هزینه کنید که چهار عدد از آن نزدیک به ۲۴۰ هزار تومان در می‌آید. قیمت هر بسته یک لیتری شیر کم‌چرب پگاه ۴۷ هزار تومان است که در ماه حدودا ۱۹۰ هزار تومان می‌شود.

قیمت یک بسته ۴۰۰ گرمی پنیر سفید ایرانی پگاه ۵۸ هزار تومان است که احتمالا خانواده‌های دونفره در هفته یک بسته از آن را استفاده خواهند کرد و ماهی ۲۳۲ هزار تومان پسول برای خرید پنیر هزینه می‌کنند. قیمت پنیر فتا دوشه هزار با همین وزن ۶۹ هزار و ۸۰۰ هزار تومان است و با این حساب آنها باید بیش از ۲۷۹ هزار تومان در ماه به چنین پنیری پول بدهند. ۱۰۰ گرم خامه از ۹۲ هزار تومان می‌شود. خامه صبحانه کاله ۲۰۰ گرمی ۵۱ هزار و ۵۰۰ تومان است. اگر خانواده‌ای ماهی دو بسته کره ۱۰۰ گرمی استفاده کند و از کره‌های کاله بخرد، در ماه باید ۱۲۶ هزار تومان برای خرید آن پول بدهد. قیمت هر بسته ۵۰ گرمی پنیر شکلی ۳۲ هزار و ۸۰۰ تومان است که چهار بسته‌اش ۱۳۱ هزار و ۲۰۰ تومان می‌شود.

۹۰۰ گرم ماست پگاه کم‌چرب ۴۴ هزار و ۵۰۰ تومان است که دو بسته از آن برای یک ماه حدودا ۹۰ هزار تومان می‌شود. البته خانواده‌ها از ماست‌های همزده با وزن یک و نیم کیلوگرم هم استقبال می‌کنند و معمولا دو عدد از آن برای خانواده دو نفره کافی است. برای خرید ماست همزده فاماس پگاه با این وزن ۱۰۶ هزار و ۵۰۰ تومان نیاز است که ماهانه ۲۱۳ هزار تومان خرج روی دست می‌گذارد.

به طور میانگین خرید لبنیات برای یک ماه حدودا ۷۸۰ هزار تومان پول نیاز است.

● **شوینده لباس و ظروف و سطوح؛ ۵۰۰ هزار تومان**

مایع لباسشویی در حال گرفتن جای پودرها در برخی از خانواده‌هاست. شما برای خرید دو و نیم لیتر مایع لباسشویی از برند اکتیو به ۱۷۷ هزار و ۷۰۰ تومان پول نیاز خواهید داشت. سافتلن سه لیتری ۲۰۸ هزار و ۱۰۰ تومان است. اگر کماکان به پودر وفادار هستید، برای خرید یک بسته ۵۰۰ گرمی پودر ماشین‌لباسشویی از برند سپید باید ۳۳ هزار و ۸۰۰ تومان پول بدهید و دو بسته به ۶۷ هزار و ۶۰۰ تومان بخرید. پودر ماشین‌لباسشویی برف ارزان‌تر است و هر بسته ۵۰۰ گرمی از آن ۲۵ هزار تومان قیمت خورده که خرید دو بسته‌اش ۵۰ هزار تومان می‌شود. مایع ظرفشویی پریل با ۳۷۵۰ گرم جزو پرفروش‌هاست که با قیمت ۲۳۱ هزار تومان فروخته می‌شود. وزن یک لیتری همین مایع ظرفشویی ۶۷ هزار و ۷۰۰ تومان است. کسانی که قصد صرفه‌جویی دارند، می‌توانند سراغ مایع ظرفشویی گلی چهار لیتری بروند که قیمتش ۱۵۹ هزار و ۴۰۰ است. برای خرید قرص ماشین ظرفشویی از برند هوم‌پلاس که ۲۴ عددی است باید ۱۷۶ هزار و ۶۰۰ تومان هزینه کنید و بسته ۴۸ عددی ۳۱۷ هزار و ۸۰۰ است. پودر ماشین ظرفشویی پریل با وزن یک کیلوگرم ۱۷۰ هزار و ۲۰۰ تومان است.

قیمت مایع دستشویی گلرنگ با وزن نیم‌لیتری ۴۶ هزار و ۹۰۰ تومان است. برای خرید قوم دستشویی اکتیو باید ۵۵ هزار و ۲۰۰ تومان هزینه کنید.

قیمت شیشه‌پاک‌کن با وزن ۵۰۰ میلی‌لیتر بین ۳۵ هزار تومان تا ۵۰ هزار تومان است. برای خرید گاز پاک‌کن از برندی مانند گلرنگ با وزن ۷۵۰ میلی‌لیتر باید نزدیک به ۵۹ هزار تومان هزینه کنید. اسپری پاک‌کننده چندمنظوره از برندی مانند اکتیو ۵۸ هزار و ۸۰۰ تومان است. می‌توان گفت خرید شوینده‌های سطوح و ظروف لباس در مجموع برای یک خانواده دونفره به صورت متوسط ۵۰۰ هزار تومان است. البته اگر ماشین ظرفشویی داشته باشید، ممکن است ناچار شوید حدود ۳۰۰ هزار تومان به این مبلغ اضافه کنید.

● **شوینده مو، بدن و دندان: ۲۵۰ هزار تومان**

شامپوهای با وزن یک لیتر می‌توانند نیاز یک خانواده دو نفره را برای یک ماه تامین کنند. مثلا شما می‌توانید شامپو آوه را با این وزن به قیمت ۹۲ هزار و ۶۰۰ تومان بخرید. شامپو مولتی‌ویتامین گلرنگ با وزن ۹۰۰ گرم ۷۹ هزار و ۵۰۰ تومان است. اگر سراغ شامپو اکتیو بروید که وزنش ۴۰۰ میلی‌لیتر است باید در ماه دو عدد از آن را بخرید که مجموعا ۱۲۴ هزار تومان تمام می‌شود.

برای خرید ۳۸۰ میلی‌لیتر شامپو بدن از برندی مانند گلرنگ به ۵۳ هزار تومان پول نیاز خواهید داشت. قیمت شامپو بدن‌های اکتیو ۶۸ هزار و ۴۰۰ تومان است و ۴۰۰ گرم وزن دارند. اگر بخواهید سراغ شامپو بدن‌های شون با وزن ۳۰۰ گرم بروید باید ۱۱۰ هزار و ۵۰۰ تومان هزینه کنید.

قیمت یک بسته خمیردندان مربدنت با ماندگاری ۱۲ ساعته، ۴۹ هزار و ۲۰۰ تومان است و ۱۳۰ گرم وزن دارد. برای خرید خمیردندان ضدپوسیدگی سیگنال با وزن ۱۰۰ گرم ۶۹ هزار و ۳۰۰ است.

در مجموع خرید این کالاها به طور متوسط ۲۵۰ هزار تومان پول نیاز خواهید داشت.

● **متفرقه: ۴۱۵ هزار تومان**

قیمت بسته ۱۰ عددی دستمال کاغذی بیتا ۱۸۱ هزار تومان است. اگر بخواهید یک بسته دستمال کاغذی دولایه از برند تو بخرید، باید ۴۰ دستمال کاغذی نیاز خواهید داشت که ۱۲۰ هزار تومان می‌شود. دستمال حوله‌ای از برند فول‌تایم در بسته‌بندی چهار عددی نزدیک به ۹۵ هزار تومان است. بسته هشت عددی دستمال توالت تنو ۱۱۴ هزار و ۷۰۰ تومان است. با نزدیک به ۱۱۵ هزار تومان می‌توانید پنج عدد بسته دستمال کاغذی از برند جرمر بخرید که نیاز یک ماه خانواده دو نفره را برآورده می‌کند.

قیمت پک ۱۲ تیغه یک‌بار مصرف تراش تاپ از برند ویرجینیا ۱۲۰ هزار تومان است که در ماه حدودا ۲۴۰ هزار تومان می‌شود. البته تخم‌مرغ‌ها را می‌توانید با قیمت کمتر هم بخرید. مثلا برند پروتانا بسته ۹ عددی تخم‌مرغ را با قیمت ۵۳ هزار و ۲۸۰ تومان می‌فروشد که اگر بخواهید چهار بسته از آن را تهیه کنید در ماه کمی بیش از ۲۱۳ هزار تومان نیاز دارید. تخم‌مرغ تالونگ ۱۵ عددی ۸۸ هزار و ۸۰۰ تومان است که سه بسته از آن ۲۶۶ هزار و ۴۰۰ تومان می‌شود.

مجموع این خریدها برای خانواده دو نفره جهت استفاده در یک ماه با برنج ایرانی به طور متوسط یک میلیون و ۱۶۵ تومان می‌شود.

● **حبوبات و کنسروماهی تن؛ ۷۷۳ هزار**

قیمت هر بسته ۴۰۰ گرمی لوبیا قرمز از برندی مانند گلها نزدیک به ۸۰ هزار تومان است. اگر بخواهید لوبیاچیتی ۹۰۰ گرمی بخرید باید ۱۸۵ هزار و ۳۰۰ تومان هزینه کنید. قیمت یک بسته عدس ایرانی با وزن ۹۰۰ گرم ۱۵۵ هزار تومان است. اگر بخواهید سوپر شیر پرچرب روزانه را بخرید باید ۵۹ هزار تومان هزینه کنید که چهار عدد از آن نزدیک به ۲۴۰ هزار تومان در می‌آید. قیمت هر بسته یک لیتری شیر کم‌چرب پگاه ۴۷ هزار تومان است که در ماه حدودا ۱۹۰ هزار تومان می‌شود.

قیمت یک بسته ۴۰۰ گرمی پنیر سفید ایرانی پگاه ۵۸ هزار تومان است که احتمالا خانواده‌های دونفره در هفته یک بسته از آن را استفاده خواهند کرد و ماهی ۲۳۲ هزار تومان پسول برای خرید پنیر هزینه می‌کنند. قیمت پنیر فتا دوشه هزار با همین وزن ۶۹ هزار و ۸۰۰ هزار تومان است و با این حساب آنها باید بیش از ۲۷۹ هزار تومان در ماه به چنین پنیری پول بدهند. ۱۰۰ گرم خامه از ۹۲ هزار تومان می‌شود. خامه صبحانه کاله ۲۰۰ گرمی ۵۱ هزار و ۵۰۰ تومان است. اگر خانواده‌ای ماهی دو بسته کره ۱۰۰ گرمی استفاده کند و از کره‌های کاله بخرد، در ماه باید ۱۲۶ هزار تومان برای خرید آن پول بدهد. قیمت هر بسته ۵۰ گرمی پنیر شکلی ۳۲ هزار و ۸۰۰ تومان است که چهار بسته‌اش ۱۳۱ هزار و ۲۰۰ تومان می‌شود.

۹۰۰ گرم ماست پگاه کم‌چرب ۴۴ هزار و ۵۰۰ تومان است که دو بسته از آن برای یک ماه حدودا ۹۰ هزار تومان می‌شود. البته خانواده‌ها از ماست‌های همزده با وزن یک و نیم کیلوگرم هم استقبال می‌کنند و معمولا دو عدد از آن برای خانواده دو نفره کافی است. برای خرید ماست همزده فاماس پگاه با این وزن ۱۰۶ هزار و ۵۰۰ تومان نیاز است که ماهانه ۲۱۳ هزار تومان خرج روی دست می‌گذارد.

به طور میانگین خرید لبنیات برای یک ماه حدودا ۷۸۰ هزار تومان پول نیاز است.

● **شوینده لباس و ظروف و سطوح؛ ۵۰۰ هزار تومان**

مایع لباسشویی در حال گرفتن جای پودرها در برخی از خانواده‌هاست. شما برای خرید دو و نیم لیتر مایع لباسشویی از برند اکتیو به ۱۷۷ هزار و ۷۰۰ تومان پول نیاز خواهید داشت. سافتلن سه لیتری ۲۰۸ هزار و ۱۰۰ تومان است. اگر کماکان به پودر وفادار هستید، برای خرید یک بسته ۵۰۰ گرمی پودر ماشین‌لباسشویی از برند سپید باید ۳۳ هزار و ۸۰۰ تومان پول بدهید و دو بسته به ۶۷ هزار و ۶۰۰ تومان بخرید. پودر ماشین‌لباسشویی برف ارزان‌تر است و هر بسته ۵۰۰ گرمی از آن ۲۵ هزار تومان قیمت خورده که خرید دو بسته‌اش ۵۰ هزار تومان می‌شود. مایع ظرفشویی پریل با ۳۷۵۰ گرم جزو پرفروش‌هاست که با قیمت ۲۳۱ هزار تومان فروخته می‌شود. وزن یک لیتری همین مایع ظرفشویی ۶۷ هزار و ۷۰۰ تومان است. کسانی که قصد صرفه‌جویی دارند، می‌توانند سراغ مایع ظرفشویی گلی چهار لیتری بروند که قیمتش ۱۵۹ هزار و ۴۰۰ است. برای خرید قرص ماشین ظرفشویی از برند هوم‌پلاس که ۲۴ عددی است باید ۱۷۶ هزار و ۶۰۰ تومان هزینه کنید و بسته ۴۸ عددی ۳۱۷ هزار و ۸۰۰ است. پودر ماشین ظرفشویی پریل با وزن یک کیلوگرم ۱۷۰ هزار و ۲۰۰ تومان است.

قیمت مایع دستشویی گلرنگ با وزن نیم‌لیتری ۴۶ هزار و ۹۰۰ تومان است. برای خرید قوم دستشویی اکتیو باید ۵۵ هزار و ۲۰۰ تومان هزینه کنید.

قیمت شیشه‌پاک‌کن با وزن ۵۰۰ میلی‌لیتر بین ۳۵ هزار تومان تا ۵۰ هزار تومان است. برای خرید گاز پاک‌کن از برندی مانند گلرنگ با وزن ۷۵۰ میلی‌لیتر باید نزدیک به ۵۹ هزار تومان هزینه کنید. اسپری پاک‌کننده چندمنظوره از برندی مانند اکتیو ۵۸ هزار و ۸۰۰ تومان است. می‌توان گفت خرید شوینده‌های سطوح و ظروف لباس در مجموع برای یک خانواده دونفره به صورت متوسط ۵۰۰ هزار تومان است. البته اگر ماشین ظرفشویی داشته باشید، ممکن است ناچار شوید حدود ۳۰۰ هزار تومان به این مبلغ اضافه کنید.

● **شوینده مو، بدن و دندان: ۲۵۰ هزار تومان**

شامپوهای با وزن یک لیتر می‌توانند نیاز یک خانواده دو نفره را برای یک ماه تامین کنند. مثلا شما می‌توانید شامپو آوه را با این وزن به قیمت ۹۲ هزار و ۶۰۰ تومان بخرید. شامپو مولتی‌ویتامین گلرنگ با وزن ۹۰۰ گرم ۷۹ هزار و ۵۰۰ تومان است. اگر سراغ شامپو اکتیو بروید که وزنش ۴۰۰ میلی‌لیتر است باید در ماه دو عدد از آن را بخرید که مجموعا ۱۲۴ هزار تومان تمام می‌شود.

برای خرید ۳۸۰ میلی‌لیتر شامپو بدن از برندی مانند گلرنگ به ۵۳ هزار تومان پول نیاز خواهید داشت. قیمت شامپو بدن‌های اکتیو ۶۸ هزار و ۴۰۰ تومان است و ۴۰۰ گرم وزن دارند. اگر بخواهید سراغ شامپو بدن‌های شون با وزن ۳۰۰ گرم بروید باید ۱۱۰ هزار و ۵۰۰ تومان هزینه کنید.

قیمت یک بسته خمیردندان مربدنت با ماندگاری ۱۲ ساعته، ۴۹ هزار و ۲۰۰ تومان است و ۱۳۰ گرم وزن دارد. برای خرید خمیردندان ضدپوسیدگی سیگنال با وزن ۱۰۰ گرم ۶۹ هزار و ۳۰۰ است.

در مجموع خرید این کالاها به طور متوسط ۲۵۰ هزار تومان پول نیاز خواهید داشت.

● **متفرقه: ۴۱۵ هزار تومان**

قیمت بسته ۱۰ عددی دستمال کاغذی بیتا ۱۸۱ هزار تومان است. اگر بخواهید یک بسته دستمال کاغذی دولایه از برند تو بخرید، باید ۴۰ دستمال کاغذی نیاز خواهید داشت که ۱۲۰ هزار تومان می‌شود. دستمال حوله‌ای از برند فول‌تایم در بسته‌بندی چهار عددی نزدیک به ۹۵ هزار تومان است. بسته هشت عددی دستمال توالت تنو ۱۱۴ هزار و ۷۰۰ تومان است. با نزدیک به ۱۱۵ هزار تومان می‌توانید پنج عدد بسته دستمال کاغذی از برند جرمر بخرید که نیاز یک ماه خانواده دو نفره را برآورده می‌کند.

قیمت پک ۱۲ تیغه یک‌بار مصرف تراش تاپ از برند ویرجینیا ۱۲۰ هزار تومان است که در ماه حدودا ۲۴۰ هزار تومان می‌شود. البته تخم‌مرغ‌ها را می‌توانید با قیمت کمتر هم بخرید. مثلا برند پروتانا بسته ۹ عددی تخم‌مرغ را با قیمت ۵۳ هزار و ۲۸۰ تومان می‌فروشد که اگر بخواهید چهار بسته از آن را تهیه کنید در ماه کمی بیش از ۲۱۳ هزار تومان نیاز دارید. تخم‌مرغ تالونگ ۱۵ عددی ۸۸ هزار و ۸۰۰ تومان است که سه بسته از آن ۲۶۶ هزار و ۴۰۰ تومان می‌شود.

مجموع این خریدها برای خانواده دو نفره جهت استفاده در یک ماه با برنج ایرانی به طور متوسط یک میلیون و ۱۶۵ تومان می‌شود.

● **حبوبات و کنسروماهی تن؛ ۷۷۳ هزار**

قیمت هر بسته ۴۰۰ گرمی لوبیا قرمز از برندی مانند گلها نزدیک به ۸۰ هزار تومان است. اگر بخواهید لوبیاچیتی ۹۰۰ گرمی بخرید باید ۱۸۵ هزار و ۳۰۰ تومان هزینه کنید. قیمت یک بسته عدس ایرانی با وزن ۹۰۰ گرم ۱۵۵ هزار تومان است. اگر بخواهید سوپر شیر پرچرب روزانه را بخرید باید ۵۹ هزار تومان هزینه کنید که چهار عدد از آن نزدیک به ۲۴۰ هزار تومان در می‌آید. قیمت هر بسته یک لیتری شیر کم‌چرب پگاه ۴۷ هزار تومان است که در ماه حدودا ۱۹۰ هزار تومان می‌شود.

قیمت یک بسته ۴۰۰ گرمی پنیر سفید ایرانی پگاه ۵۸ هزار تومان است که احتمالا خانواده‌های دونفره در هفته یک بسته از آن را استفاده خواهند کرد و ماهی ۲۳۲ هزار تومان پسول برای خرید پنیر هزینه می‌کنند. قیمت پنیر فتا دوشه هزار با همین وزن ۶۹ هزار و ۸۰۰ هزار تومان است و با این حساب آنها باید بیش از ۲۷۹ هزار تومان در ماه به چنین پنیری پول بدهند. ۱۰۰ گرم خامه از ۹۲ هزار تومان می‌شود. خامه صبحانه کاله ۲۰۰ گرمی ۵۱ هزار و ۵۰۰ تومان است. اگر خانواده‌ای ماهی دو بسته کره ۱۰۰ گرمی استفاده کند و از کره‌های کاله بخرد، در ماه باید ۱۲۶ هزار تومان برای خرید آن پول بدهد. قیمت هر بسته ۵۰ گرمی پنیر شکلی ۳۲ هزار و ۸۰۰ تومان است که چهار بسته‌اش ۱۳۱ هزار و ۲۰۰ تومان می‌شود.

۹۰۰ گرم ماست پگاه کم‌چرب ۴۴ هزار و ۵۰۰ تومان است که دو بسته از آن برای یک ماه حدودا ۹۰ هزار تومان می‌شود. البته خانواده‌ها از ماست‌های همزده با وزن یک و نیم کیلوگرم هم استقبال می‌کنند و معمولا دو عدد از آن برای خانواده دو نفره کافی است. برای خرید ماست همزده فاماس پگاه با این وزن ۱۰۶ هزار و ۵۰۰ تومان نیاز است که ماهانه ۲۱۳ هزار تومان خرج روی دست می‌گذارد.

به طور میانگین خرید لبنیات برای یک ماه حدودا ۷۸۰ هزار تومان پول نیاز است.

● **شوینده لباس و ظروف و سطوح؛ ۵۰۰ هزار تومان**

مایع لباسشویی در حال گرفتن جای پودرها در برخی از خانواده‌هاست. شما برای خرید دو و نیم لیتر مایع لباسشویی از برند اکتیو به ۱۷۷ هزار و ۷۰۰ تومان پول نیاز خواهید داشت. سافتلن سه لیتری ۲۰۸ هزار و ۱۰۰ تومان است. اگر کماکان به پودر وفادار هستید، برای خرید یک بسته ۵۰۰ گرمی پودر ماشین‌لباسشویی از برند سپید باید ۳۳ هزار و ۸۰۰ تومان پول بدهید و دو بسته به

برای قانون بیت‌کوین دیر شده است آقای دولت!

حرف‌های دو فعال حوزه مسایل دیجیتال مالی در گفت‌وگو با رادیو درباره تلاش دولت برای مقررات‌گذاری حوزه کریپتو

رضا قربانی، نایب‌رئیس کمیسیون تحول، نوآوری و بهره‌وری اتاق بازرگانی تهران و مدیرعامل راه‌کار و مصطفی امیری، عضو هیات‌مدیره سازمان نظام صنفی رایانه‌ای تهران در برنامه «ضرب سکه» رادیو گفت‌وگو درباره موضوع قانون‌گذاری حوزه رمزارزها در کشور صحبت کردند. گزیده مباحث مطرح شده در این گفت‌وگوی رادیویی را به نقل از «راه پرداخت» بخوانید.

رضا قربانی، در ابتدای این برنامه عنوان کرد: «برای اولین‌بار در تاریخ ۳ ژانویه ۲۰۰۹، اولین بیت‌کوین استخراج شد. در ۹ ژانویه هم کر بیت‌کوین در گیت‌هاب و در دسترس عموم قرار گرفت. این ماجرا در ایران تا هفت سال پیش جدی گرفته نشده بود تا اینکه در مهرماه سال ۱۳۹۶ رویداد BTC Day برگزار شد. در همین زمان بانک مرکزی متنی را منتشر و اعلام کرد که قصد دارد این حوزه را سیاست‌گذاری کند. از این موضوع تقریباً هفت سال می‌گذرد و امروز در شرایطی هستیم که طبق گفته رئیس بانک مرکزی بیش از ۲۰۰ کسب‌وکار حوزه رمزارز در ایران فعالیت دارند، بیش از ۱۰ میلیون تراکنش ماهانه در فضای رمزارز انجام می‌شود و بیش از ۴۵ همت به‌صورت ماهانه در این فضا گردش مالی داریم. بااین‌حال، هنوز ما تنظیم‌گری و قانون برای این حوزه نداریم. بانک مرکزی اخیراً، یعنی کمتر از یک ماه پیش سندی را منتشر کرده که با انتقاد زیادی مواجه شده است. سندی هم توسط مرکز ملی فضای مجازی منتشر شد که در حد کلیات است و ضمانت اجرایی ندارد.»

او درباره پیشرفت کسب‌وکارهای رمزارزی بدون حمایت دولت خاطرنشان کرد: «ما همیشه نکته‌ای که درباره کسب‌وکارهای رمزارزی در ۷-۸ سال گذشته تأکید کرده‌ایم این است که یک ریال وام دولتی دریافت نشده و از کسب‌وکارهای رمزارزی حمایت نشده است. امروز اکوسیستم رمزارزی را در کشور را داریم که کوچک‌ترین حمایتی نشده‌اند؛ بلکه بسیاری از مواقع با آنها برخورد هم شده است. بااین‌حال، این کسب‌وکارها رشد کردند و در این سال‌ها پدیده‌ای به نام خودتنظیم‌گری را جلو برده‌اند. این کسب‌وکارها با خودتنظیم‌گری سعی کرده‌اند منافع مردم و حقوق مصرف‌کننده را رعایت کنند؛ یعنی خودشان جلوی کلاهبرداری و خالی فروشی و مشکلاتی که ممکن است به اکوسیستم آسیب برساند را بگیرند. این کسب‌وکارها سود بلندمدت را به سود کوتاه‌مدت قربانی نکردند. امروز با تأخیر بسیار زیاد در آستانه ۱۵ سالگی خلق بیت‌کوین و هفت سال پس از اینکه به‌صورت جدی این موضوع در ایران مطرح شد، بانک مرکزی و مرکز ملی فضای مجازی قصد دارند نظام‌نامه مشخص کنند.» قربانی در ادامه بیان کرد: «برخی می‌گویند این حوزه در دنیا هنوز به رسمیت شناخته نشده و من نمی‌دانم ریشه این حرف کجاست. چگونه ممکن است در هیچ جای دنیا این حوزه به رسمیت شناخته نشده باشد؛ اما صرافی بزرگی مثل کوین‌بیس اکنون در بورس آمریکاست. چگونه ممکن است این اتفاق در دنیا دیده نشده باشد درحالی‌که صرافی‌ای مثل FTX به‌خاطر کوچک‌ترین خطایی که انجام می‌دهد جمع شده باشد. از سمت دیگر من این موضوع را به فال نیک می‌گیرم؛ زیرا پدیده‌ای است که دولت و حاکمیت به آن ورود نکرد و این حوزه رشد کرده است.» او با اشاره به اینکه امروز در شرایطی هستیم که صرافی‌های رمزارزی با محدودیت سقف واریز ۲۵ میلیون تومان دارند، گفت: «در هیچ جای دنیا ما چنین پدیده‌ای نداریم که صرافی داخلی را محدود کنیم و برای صرافی‌های خارجی فرش قرمز پهن کنیم. علی‌رغم همه تبلیغات منفی که علیه صرافی‌های رمزارز می‌شود، این کسب‌وکارها در کشور رشد کرده‌اند و مردم نیز به آنها اعتماد کرده‌اند. اما این نقطه مهمی است و ما با همان شرایط قبلی نمی‌توانیم ادامه دهیم.» قربانی با اشاره به اینکه چند سال قبل در دنیا بحث بود که رمزارزها پول هستند یا دارایی، مطرح کرد: «دنیا از این بحث گذشت. برخی از مسئولان هنوز در این بحث باقی مانده‌اند. در استانداردهای حسابداری دارایی دیجیتال را یک کلاس تعریف و استاندارد جدیدی را وضع کرده‌اند. این مسیر نیست که آیا جایگزین پول می‌شوند یا حذف می‌شوند. مثلاً زمانی که تلویزیون آمد رادیو حذف نشد. در دنیا از گذشته روی بحث پول استانداردی را تحت عنوان استاندارد طلا داشتیم. بعد از اینکه پیمان برتون وودز ملغی شد ما اکنون استاندارد فیات را داریم. یعنی پول بدون پشتوانه آمد. بر خلاف تصور بسیاری، پشت پول دیگر هیچ پشتوانه فیزیکی وجود ندارد. تا سال ۲۰۰۰، پشت ۴۰ درصد از پول سوئیس طلا بود که آن را هم حذف کرد. پشت این پول‌ها اقتصاد کشورها قرار دارد. اکنون استاندارد جدیدی به نام استاندارد بیت‌کوین آمده است. بیت‌کوین از آنجاکه عرضه محدود (حداکثر ۲۱ میلیون واحد) دارد، ارزشمند است.» او عنوان کرد: «در حال حاضر، ارزش بازار رمزارزها در ۳.۴۷ هزار میلیارد دلار است. این نشان می‌دهد که ارزش بازار رمزارزها از ارزش بازار شرکتی مثل آلفابت بیشتر است. بازار رمزارزها امروز یک و نیم برابر شرکت‌های گوگل و زیرمجموعه‌های آن ارزش دارد. این ارزش از تغییر نگاه دنیا اتفاق افتاده است. ما در پذیرش این پدیده تأخیر کردیم. پذیرش به این معنی نیست که از همه جهت آن را بپذیریم. اگر امروز قیمت طلا به‌عنوان یک دارایی پذیرفته شده ۹۰ درصد بریزد آیا دولت مسئول است؟ خیر.»

نگرانیم تنظیم‌گری را با بگیروببند اشتباه بگیرند

مصطفی امیری، عضو هیات‌مدیره سازمان نظام صنفی رایانه‌ای تهران و دبیر انجمن فین‌تک نیز در این برنامه گفت: «حدود سال ۱۳۹۶ کسب‌وکارهایی در حوزه رمزارز شکل گرفتند که حمایت خاصی از آنها وجود نداشت. این کسب‌وکارها با تمام سختی‌ها توانستند اعتماد نسبی بین مردم ایجاد کنند. امروز نگرانیم تنظیم‌گری را با بگیروببند اشتباه بگیرند. همچنین نگرانیم در اثر تنظیم‌گری، دارایی مردم به سمت پلتفرم‌های خارجی روانه شود.»

۱۳/۵ درصد از کاربران رمزارز جهان تا سال ۲۰۲۸ ایرانی‌ها هستند

فاطمه حسن‌پور نیز در بخشی از این برنامه آماری درباره وضعیت رمزارزها در کشور و جهان ارائه کرد. او گفت: «در دنیایی که ما اکنون با تحریم‌های بین‌المللی مواجه هستیم، ریسک‌هایی برای ۱۵ میلیون نفر ایرانی وجود دارد. ۸۸ درصد از جمعیت ایران در حال حاضر از اینترنت و ۲۲ درصد از ارز دیجیتال استفاده می‌کنند. از دسامبر ۲۰۲۰ ایرانی‌ها روزانه بین ۱۶ تا ۲۰ میلیون دلار در ۱۲ ارز دیجیتال مختلف را مبادله کردند. از سال ۲۰۱۸ در صرافی‌های بین‌المللی ۸ میلیارد دلار تراکنش با ارزهای دیجیتال انجام دادند با وجود اینکه تحریم‌ها هم وجود داشته‌اند. وب‌سایتی که ۴۰ صرافی ارز دیجیتال برتر ایران طی ۶ ماه ابتدایی سال ۲۰۲۳ رصد کرده نشان داده ۱۲۸ میلیون بازدیدکننده داشته است. از سوی دیگر باید اطلاع داشته باشیم تا پایان سال ۲۰۲۳ کاربران بازار رمزدارایی‌ها در جهان به حدود نیم میلیارد نفر رسیده است و پیش‌بینی می‌شود تا سال ۲۰۲۸، کاربران رمزارزها به ۹۹۲ میلیون نفر می‌رسد که ۱۳.۵ درصد از آنها از مردم ایران خواهد بود.»

اکوسیستم

بریکس از چهار زن استارتاپی ایران تقدیر کرد

زهرا فراهانی، رییس گروه همکاری با سازمان های بین المللی مرکز همکاری های تحول و پیشرفت ریاست جمهوری در رویداد زنان محور نوآوری و فناوری که با حضور حسین افشین معاون علمی، فناوری و اقتصاد دانش بنیان رئیس جمهور و زهرا بهروز آذر معاون امور زنان رئیس جمهور در خانه فناوری و نوآوری ایران برگزار شد، اظهار کرد: مسابقه شرکت‌های نوآفرین زنان بریکس که یکی از برنامه اصلی مجمع کارآفرینان بریکس به شمار می‌رود، در شهریور ماه برگزار شد که از میان ۱۰۰۰ پروژه از ۳۰ کشور جهان، ۲۶ پروژه برنده شدند که ۴ پروژه از آن مربوط به زنان کارآفرین ایرانی بوده است.

وی با اشاره به اینکه این مسابقه با هدف شناسایی و تبلیغ شرکت‌های نوآفرین زنان و انگیزه دادن به زنان برای مشارکت در فعالیت‌های کارآفرینی برگزار شد، گفت: معیار مشارکت در مسابقه، زنان بالای ۱۸ سال که در حال توسعه و اجرای پروژه‌های تأسیس شرکت‌های نوآفرین با چشم انداز تجاری سازی و رشد و ارتقا دادن آنها در اعضا بریکس بوده است.

فراهانی معیار انتخاب برندگان را زنانی عنوان کرد که بهترین و کارآمدترین پروژه‌های تأسیس شرکت‌های نوآفرین را در کشورهای بریکس آغاز کرده اند. این شرکتهای نوآفرین باید دارای ظرفیت قابل توجهی برای تجاری سازی و همچنین ویژگی نوآورانه می‌بودند تا در آینده بتوانند در بازار کشورهای بریکس رشد و گسترش پیدا کنند.

وی حوزه‌های این مسابقه را فناوری اطلاعات، هوش مصنوعی مراقبت‌های بهداشتی بوم شناسی نوآوری‌ها و زیرساخت‌ها، امنیت غذایی و کشاورزی عنوان کرد و گفت: در این رویداد ۲۲ بانوی کارآفرین ایرانی پروژه‌های خود را ارسال کرده بودند که ۴ نفر برگزیده شدند.

رئیس گروه همکاری با سازمان‌های بین المللی مرکز همکاری‌های تحول و پیشرفت ریاست جمهوری ادامه داد: دکتر اعظم کرمی مدیر عامل شرکت ویرا کویر یکی از برگزیدگان بود که مبدع سامانه تشخیص خودکار بیش از ۸۰ عیب در دکل‌های انتقال برق با استفاده از یادگیری عمیق و پردازش تصاویر گرفته شده توسط پهپادهای نظارتی است. نفر دوم دکتر مرضیه ابراهیمی هیات علمی مؤسسه رویان است که مبدع بانک سلولی ایمنی خانوادگی برای درمان سرطان، بیماری خود ایمنی و مدیر عامل شرکت کیان ایمن سلول است.

فراهانی افزود: سومین نفر برگزیده دکتر سیده فاطمه حسینی مدیر عامل شرکت فن آسا است که محصول این شرکت قاشق ضد لرزش دست مجهز به حسگرهای حرکتی هوشمند برای بیماران مبتلا به لرزش دست برای غذا خوردن مستقل و بدون استرس است. نفر چهارم دکتر مهوش آبیاری مدیر عامل شرکت فریر آسا و مبدع سخت افزار و نرم افزار کیت‌های نظارتی پزشکی است. در این رویداد معاون علمی رئیس جمهور به همراه سخنگوی دولت و معاون امور زنان رئیس جمهور از ۴ بانوی برگزیده رویداد زنان بریکس تقدیر کردند. در این رویداد عنوان شد که به برگزیدگان یک‌میلیارد تومان تسهیلات فناورانه اعطا می‌شود. (مهر)

خبر

علی‌بابا از خرید اقساطی سفر رونمایی کرد

شرکت «سفرهای علی‌بابا» اعلام کرد از این پس کاربران این پلتفرم می‌توانند سفر را به صورت اقساطی تهیه کنند. این امکان با مشارکت «بلوبانک» فعال شده و هم‌اکنون برای محصول تور، پرواز داخلی، پرواز خارجی و هتل‌های داخلی و خارجی قابل استفاده است. علی‌بابا پکیج‌های اقساطی خود را در سه سطح آبی، نقره‌ای و طلایی و با رقم‌های ۲۵، ۵۰ و ۷۵ میلیون تومان ارائه کرده است. این طرح نیازی به ضامن ندارد و تنها با ارائه یک برگ چک صیادی می‌توانید از مزایای آن استفاده کنید. فرآیند دریافت این وام بسیار ساده است. کاربران طرح مورد نظر خود را از طریق پلتفرم علی‌بابا انتخاب می‌کنند و پس از فرآیند اعتبارسنجی، حساب کاربری آن‌ها مطابق با طرح انتخابی شارژ خواهد شد. کاربران همچنین می‌توانند مبلغ شارژ شده در حساب کاربری خود را برای یک یا چندین سفر و محصول استفاده کنند. امکان سفر اقساطی علی‌بابا نیازی به مراجعه حضوری نیز ندارد و پس از انتخاب آن، تیم پشتیبانی علی‌بابا با کاربر تماس گرفته و با هماهنگی قبلی، برگ چک صیادی مورد نیاز را در آدرس انتخابی کاربران، تحویل می‌گیرد. علی‌بابا ضمن رونمایی از طرح یاد شده، این امکان را گامی در جهت تحقق ایجاد تجربه شایسته سفر برای همه اقشار جامعه دانست. (دیجیاتو)

انتقاد وزیر ارتباطات از عطش هوش مصنوعی

«سید ستار هاشمی» وزیر ارتباطات و فناوری اطلاعات در نشست هم اندیشی با بانوان فعال در حوزه اقتصاد دیجیتال از «عطش زیاد به هوش مصنوعی در کشور» انتقاد و تصریح کرد: نگرانی خود را نسبت به این عطش زیاد به هوش مصنوعی در جلسات هیات دولت هم مطرح کرده‌ام. معتقدم که ابتدا باید تعریف و ترجمان درستی از هوش مصنوعی ارائه و همچنین از نگاه جزیره ای و سطحی در این موضوع اکیدا پرهیز کرد. وزیر ارتباطات با اشاره به تجربه های پیشین در حوزه توسعه فناوری ها در کشور تاکید کرد: اگر دولت در بحث هوش مصنوعی وارد تصدی گری شود، نمی توان سرعت مطلوب و از نگاه من، عمق مناسب در رشد و توسعه اقتصاد دیجیتال را انتظار داشت. در همین زمینه، رئیس جمهوری محترم ماموریتی به وزارت ارتباطات داده اند که دو روز بعد از ابلاغ آن، طرح جامع و کلان مرتبط از سوی این وزارتخانه تقدیم شد؛ با این نگاه که باید از تصدی گری در هوش مصنوعی پرهیز کنیم. در ابتدای این جلسه که حدود سه ساعت به طول انجامید، جمعی از حضار به بیان نقطه نظرات، دیدگاه‌ها و دغدغه‌های خود پرداختند که «افزایش کیفیت اینترنت»، «حمایت از استارتاپ‌ها و کسب و کارهای اینترنتی»، و... از جمله مهمترین محورهای مطرح شده بود. (ایرنا)

خبر

با حضور دبیر شورایعالی مناطق آزاد کشور؛

بزرگترین پردیس سینمایی شمال کشور در «آرش مال» افتتاح شد

رشت – زهرا رضازاده: به گزارش مدیریت ارتباط با رسانه های هلدینگ آرش منطقه آزاد انزلی، دکتر« رضا مسرور» مقارن با افتتاح بزرگترین پردیس سینمایی شمال کشور در مجتمع فرهنگی ، تجاری و گردشگری « آرش مال » طی گفتگویی اظهار کرد: مجتمع آرش مال، یکی از جذابیت های فاز تجارت و گردشگری منطقه آزاد انزلی است که همت زیادی برای راه اندازی این پروژه انجام شده و این پروژه بزرگ تجاری بسیار قابل تحسین و تقدیر است و امید است بزودی پروژه های بعدی نیز با سرعت بالایی همانند همین پروژه به ثمر برسد.

مدیر عامل اسبق سازمان منطقه آزاد انزلی که اخذ مجوز (مجتمع آرش مال)در دوره فعالیت او صورت گرفته است ، ابراز داشت : پروژه های خوبی در منطقه آزاد انزلی انجام شده است ولی پتانسیل منطقه در جهت ایجاد پروژه های سرمایه گذاری بسیار بالا است و امید است که بزودی پروژه های سرمایه گذاری بیشتری تاسیس و ایجاد شود. مسرور » با اعلام حمایت از انجام پروژه های جدید سرمایه گذاری طبق قوانین در منطقه آزاد انزلی از جمله توسط هلدینگ آرش » , متذکر شد : از جمله پروژه های سرمایه گذاری که باید بیشتر صورت بگیرد حوزه های گردشگری و زیر ساختی است و امید است که با آمدن « مصطفی طاعتی مقدم » به عنوان مدیر عامل سازمان منطقه آزاد انزلی اتفاقات خوبی رخ دهد. گفتنی است؛ هلدینگ آرش یک مجموعه تخصصی در زمینه سرمایه‌گذاری در حوزه املاک و مستغلات، ساخت و بهره‌برداری از مجتمع‌های تجاری، تفریحی، فرهنگی، هنری و فعالیت‌های نوآورانه است. این مجموعه در سال ۱۳۹۶ با گردآوری جمع کثیری از متخصصان در منطقه آزاد انزلی به‌ثبت رسیده و در چهار سال پیاپی موفق به اخذ رتبه‌ای کارآفرین برتر ملی و مشتری‌مداری گردیده است. همچنین این هلدینگ طراحی و اجرای ۵ طرح سرمایه‌گذاری طاها، طاها پلاس، ۶۶ پلاس، سما و آتیه‌سازان فردا را با هزاران سرمایه‌گذار در کارنامه خود دارد. مجتمع تجاری، تفریحی و فرهنگی «آرش مال» با مساحت ۲۲ هزار متر مربع زیربنا؛ دارای ۱۵۰ واحد تجاری و اداری، سالن های فرهنگی و ورزشی متعدد در شش طبقه با امکانات به روز و مراکز مختلف خرید در یکی از بهترین نقاط منطقه آزاد تجاری-صنعتی انزلی مکان گزینی شده است. این پروژه را می توان پیشرو ترین پروژه با کاربری تجاری در محدوده منطقه آزاد دانست و سرعت پیشرفت ساخت این مجتمع چند منظوره در محدوده اجرای آن بی سابقه بوده است. تکنولوژی به روز و استفاده از دانش مهندسی پیشرفته در شرکت انبوه سازان آرش ، امکان اجرایی شدن فرآیند پیچیده ساخت فونداسیون ساختمان را با سرعت و کیفیتی بی نظیر میسر کرده بود. از دیگر جاذبه های منحصر به فرد در نظر گرفته شده در این مجتمع ساخت بزرگترین پردیس سینمایی شمال کشور در آن است که دارای یک سالن سینمای فوق حرفه ای با ظرفیت ۸۰۰ نفر و سه سالن VIP است. طراحی منحصر به فرد این مجتمع، و دقت ویژه در تخصیص و تقسیم کاربری ها در طبقات مختلف باعث شده است تا در ارزش گذاری تجاری و خلق عملکرد فضایی عدالت فضایی تا حد قابل توجه لحاظ بشود. این موضوع از حیث دید بصری نیز در طراحی محوطه ها در نظر گرفته شده و نمای عمومی واحدهای تجاری به طرز خاصی از نقاط مختلف دارای دید می باشد. این مجتمع با در نظر گرفتن امکانات، ظرفیتها و ویژگی‌های موجود و آتی آن، یکی از فرصتهای منحصر به فرد و تکرار نشدنی برای سرمایه گذاری در شمال کشور و منطقه آزاد انزلی به شمار می آید .

معاون پارلمانی رئیس جمهور عنوان کرد؛

حمایت قاطع دولت از پتروشیمی تبریز

هفت صبح – ماهان فلاح: معاون پارلمانی رئیس جمهور به حمایت قاطع دولت از شرکت پتروشیمی تبریز تاکید کرد. معاون پارلمانی رئیس جمهور، با حضور در مجتمع پتروشیمی تبریز، از طرح‌های توسعه‌ای این شرکت بازدید و بر حمایت قاطع دولت از این پروژه‌ها، به‌ویژه طرح حیاتی انتقال و استفاده از پساب شهری تبریز، تأکید کرد. این بازدید با هدف بررسی آخرین وضعیت پروژه‌های در دست اجرا و قدردانی از تلاش‌های مدیران و کارکنان مجموعه صورت گرفت و نشان از توجه ویژه دولت به توسعه پایدار و حل مشکلات زیست‌محیطی و تأمین آب در منطقه دارد. دکتر شهرام دبیری ضمن دیدار با دکتر سیدنوراله میراشرفی، مدیرعامل و نائب رئیس هیئت مدیره شرکت پتروشیمی تبریز، از تلاش‌های وی و مجموعه کارکنان مجتمع برای پیشبرد طرح‌های توسعه‌ای قدردانی کرد. وی به‌طور ویژه از راهبری پروژه‌های کلیدی مانند پروژه پلی‌اتیلن سنگین و پروژه انتقال و استفاده از پساب شهری تبریز توسط مدیرعامل این شرکت حتی در روزهای تعطیل سال تمجید نمود و این پروژه‌ها را گامی مهم در جهت توسعه صنعتی و حفظ محیط زیست دانست. معاون پارلمانی رئیس جمهور با تأکید بر اهمیت پروژه پلی‌اتیلن سنگین پتروشیمی تبریز به عنوان بزرگترین پروژه‌ی صنعتی شمالغرب کشور اظهار کرد: این پروژه نه تنها به افزایش ظرفیت تولید و اشتغال‌زایی کمک می‌کند، بلکه با توجه به دانش فنی ایرانی استفاده شده در آن یک افتخار ملی محسوب می‌شود. پروژه تولید پلی‌اتیلن سنگین با ظرفیت ۳۱۰ هزار تن در سال با سرمایه‌گذاری ۱۲ همت و با دانش بومی طراحی شده و در بهمن ۱۴۰۴ به بهره‌برداری می‌رسد و ظرفیت تولیدات پلیمری شرکت را به دو برابر ظرفیت فعلی می‌رساند. این پروژه برای نخستین بار در کشور با استفاده از دانش فنی کاملاً ایرانی طراحی و اجرا می‌شود. همچنین، دکتر دبیری پروژه انتقال و استفاده از پساب شهری تبریز را نمونه‌ای بارز از تلفیق صنعت و محیط زیست دانست و اظهار کرد: این پروژه با تأمین آب مورد نیاز پتروشیمی از طریق پساب شهری، ضمن حل بخشی از مشکل کمبود آب در منطقه، به کاهش مخاطرات زیست‌محیطی نیز کمک شایانی خواهد کرد. به گفته وی، این رویکرد، الگویی برای سایر صنایع کشور خواهد بود تا با استفاده از روش‌های نوین، به توسعه پایدار دست یابند. معاون پارلمانی رییس جمهور افزود: دولت با تمام توان در کنار صنعت و صنعتگران ایستاده است تا با همکاری و همدلی، به توسعه پایدار و پیشرفت کشور دست یابیم. شرکت پتروشیمی تبریز، به عنوان یکی از بزرگترین تولیدکنندگان محصولات پلیمری کشور، با تکیه بر دانش فنی کارکنان متخصص و بهره‌گیری از تجهیزات متنوع، طیف وسیعی از محصولات پلیمری را با کیفیت بالا تولید و روانه بازار می‌نماید. این شرکت با ظرفیت تولید اسمی ۸۷۰ هزار تن پلیمر شامل پلی‌اتیلن، پلی‌پروپیلن، پلی‌استایرن و ABS محصولات خود را تحت لیسانس معتبرترین شرکت‌های جهانی تولید می‌کند. این بازدید نشان می‌دهد که دولت با نگاهی ویژه به استان آذربایجان شرقی و شهر تبریز، در تلاش است تا با حمایت از پروژه‌های زیربنایی و توسعه‌ای، زمینه را برای رشد و شکوفایی هرچه بیشتر این منطقه فراهم کند.

همزمان با شب یلدا؛

حضور مهندس پیرامون در جمع کارکنان عملیاتی شرکت نفت و گاز کارون

اهواز – سید رحمان محمدی: مدیرعامل شرکت ملی مناطق نفت‌خیز جنوب با حضور شبانه در تاسیسات عملیاتی شرکت بهره‌برداری نفت و گاز کارون، ساعاتی از شب یلدا را کنار نیروهای عملیاتی سپری کرد. مهندس ابراهیم پیرامون، در این دیدار صمیمی، ضمن گفت و گو با نیروهای نوبتکار شاغل در مجتمع صنعتی شماره ۲ اهواز، از تلاش ها و زحمات شبانه‌روزی تمامی کارکنان بویژه نیروهای شاغل در خط مقدم تولید قدردانی کرد. مهندس پیرامون در جمع همکاران عملیاتی، جشن دیرینه یلدا و تقارن آن با ولادت حضرت فاطمه زهرا (س) و روز مادر را به کلیه کارکنان و خانواده‌های محترم آنان تبریک گفت و برای یکایک آنان شادی و تندرستی آرزو کرد. گفتنی است در این بازدید برخی از مدیران ستادی و عملیاتی و مدیرعامل شرکت نفت و گاز کارون نیز حضور داشتند.

تبدیل پست بانک به بانک پیشتاز در خدمت‌رسانی به مناطق روستایی؛

اهدای ۲۰۵ دستگاه ماشین آلات عمرانی به دهیاری های سیستان و بلوچستان

زاهدان – محمد شکوهی فر: مدیر پست بانک سیستان و بلوچستان گفت: پست بانک با تجربه قریب به سه دهه به بانک پیشگام در خدمت رسانی به مناطق روستایی تبدیل شده است. محمد ابراهیم محمدی در نشست خبری با اصحاب رسانه که به مناسبت سالروز تاسیس پست بانک برگزار شد اظهار داشت: در سال ۱۳۷۵ به پیشنهاد وزارت پست و تلگراف و تلفن(ارتباط و فناوری اطلاعات فعلی) پست بانک ایران تاسیس شد. وی تصریح کرد: در آن برهه ماموریت پست بانک تحت نظارت وزارت خانه مذکور، کاملا دولتی بود و حمایت از بخش فناوری اطلاعات و ارتباطات ایران و جمعیت روستایی و همچنین کمک به مناطق کمتر توسعه یافته کشور از جمله اهداف این بانک محسوب می شد. وی ادامه داد: هم اکنون پست بانک با تجربه قریب به سه دهه ی ارزشمند به بانک پیشگام در خدمت رسانی به مناطق روستایی تبدیل شده است و به عنوان بزرگترین خرده بانکدار کشور در حوزه روستایی شناخته می شود. وی ادامه داد: پست بانک یک چشم انداز و یک ماموریت را دنبال می کند در چشم انداز، پیشگام بودن در اقتصاد دیجیتال و تبدیل شدن به انتخاب اول مشتریان مناطق روستایی مد نظر قرار دارد و در تعریف ماموریت، تبدیل شدن به بانک تخصصی در حوزه فناوری اطلاعات و ارتباطات یا بانک توسعه اقتصاد دیجیتال ارائه خدمات مالی بانکی به مناطق روستائی کشور دنبال می شود. مدیر شعب پست بانک استان گفت: مجموعه پست بانک در استان پهناور سیستان و بلوچستان با قریب به ۱۴۰ نقطه حضوری شامل باجه و شعب در حال فعالیت است.

افتتاح چهار شعبه پست بانک تا پایان سال

محمدی تصریح کرد: تا پایان سال دو شعبه در شهرستان های شمالی استان یعنی هیرمند و زهک و دو شعبه هم در حوزه بلوچستان شامل سرباز و سیب و سوران راه اندازی خواهد شد. وی با اشاره به اینکه، نقاط غیر حضوری بانک در سطح استان نیز از مرز ۱۱ هزار نقطه عبور کرده است ادامه داد: بیش از ۵میلیون تراکنش در بستر غیرحضوری، بانک در سطح استان به صورت ماهانه ثبت می شود. محمدی افزود: این مهم بیانگر کاهش ۵میلیونی تردد جاده ایی، صرفه جویی در سوخت و... و هزینه های خانوار و خطرات جاده ای است. مدیر شعب پست بانک استان با بیان اینکه، در مجموع ۱۰ درصد نقاط حضوری و غیر حضوری شبکه بانکی در اختیار پست بانک است گفت: طی سال های دهه ۹۰ منتهی به سال ۹۹ جمع حساب هایی که در پست بانک افتتاح شده ۷۰۰/۱۸۵ فقره حساب بوده است.

محمدی تصریح کرد: در حالی که در ۴سال و نیم اخیر بیش از ۲۴۵هزار فقره حساب در استان افتتاح شده است که علاوه بر استقبال مردم از پست بانک، عمق نفوذ بانک در روستاها را نشان می دهد. در بیش از ۹۵ باجه و شعبه استان که مجهز به دستگاه صدور کارت می باشد سالانه ۲۰۰هزار انواع کارت در روستاها صادر می شود.

اداره کل ثبت اسناد و املاک استان همدان
اداره ثبت اسناد و املاک حوزه ثبت ملک اسدآباد
هیأت موضوع قانون تعیین وضعیت ثبتی اراضی و ساختمان های فاقد سندرسمی

آگهی موضوع ماده ۳ قانون وماده ۱۳ آیین نامه قانون تعیین تکلیف وضعیت ثبتی و اراضی وساختمانهای فاقد سندرسمی

برابرای شماره۱۴۰۳/۶۴۴۱مورخه۱۴۰۳/۰۷/۲۱هیات اول موضوع قانون تعیین تکلیف وضعیت ثبتی اراضی و ساختمانهای فاقدسندرسمی مستقردرواحدثبتی حوزه ثبت ملک اسدآبادتصرفات مالکانه بلامعارض متقاضی علی محمدسهرابی فرزندهمتعلی بشماره شناسنامه ۴۴۰ صادره ازاسدآباد درششدانگ یک قطعه زمین مزروعی به مساحت ۱۰۶۴۲/۲۲مترمربع درقسمتی ازپلاک شماره ۱۰۷اصلی واقع در بخش ۶ همدان حوزه ثبت ملک اسدآباد اراضی روستای قادرآباد خریداری ازمالک رسمی علیمراد سهرابی کمال محرزگردیده است.لذابه منظوراطلاع عموم مراتب دردو نوبت به فاصله ۱۵روز آگهی می شودودرصورتی که اشخاص نسبت به صدورسند مالکیت متقاضی اعتراضی داشته باشندمی توانندازتاریخ انتشاراولین آگهی به مدت دوماه اعتراض خودرا به این اداره تسلیم وپس ازاخذرسید،ظرف مدت یک ماه ازتاریخ تسلیم اعتراض،دادخواست خود رابه مراجع قضایی تقدیم نمایند. بدیهی است درصورت انقضای مدت مذکوروعدم وصول اعتراض طبق مقررات سندمالکیت صادرخواهدشد. م الف ۱۷۴۸

محسن حضرتی - رئیس ثبت اسناد واملاک اسدآباد

نوبت چاپ اول: ۱۴۰۳/۱۰/۰۲
نوبت چاپ دوم: ۱۷ /۱۴۰۳/۱۰

اداره کل ثبت اسناد و املاک استان همدان
اداره ثبت اسناد و املاک حوزه ثبت ملک اسدآباد
هیأت موضوع قانون تعیین وضعیت ثبتی اراضی و ساختمان های فاقد سندرسمی

آگهی موضوع ماده ۳ قانون وماده ۱۳ آیین نامه قانون تعیین تکلیف وضعیت ثبتی و اراضی وساختمانهای فاقد سندرسمی

برابرای شماره۱۴۰۳/۸۳۲۰مورخه۱۴۰۳/۰۹/۱۱هیات اول موضوع قانون تعیین تکلیف وضعیت ثبتی اراضی و ساختمانهای فاقدسندرسمی مستقردرواحدثبتی حوزه ثبت ملک اسدآبادتصرفات مالکانه بلامعارض متقاضی رحمن نظری متهورفرزند موسی بشماره شناسنامه ۱۳۸۱ صادره ازاسدآباد درششدانگ یک قطعه زمین مزروعی به مساحت ۱۱۵۶۰/۳۲مترمربع درقسمتی ازپلاک شماره ۳۳اصلی واقع در بخش ۶ همدان حوزه ثبت ملک اسدآباد اراضی اسدآباد اراضی روستای لک لک خریداری ازمالک رسمی محمد قاسم عابدی اکمل فرزندامامقلی محرز گردیده است.لذابه منظوراطلاع عموم مراتب دردو نوبت به فاصله ۱۵روز آگهی می شودودرصورتی که اشخاص نسبت به صدورسند مالکیت متقاضی اعتراضی داشته باشندمی توانندازتاریخ انتشاراولین آگهی به مدت دوماه اعتراض خودرا به این اداره تسلیم وپس ازاخذرسید،ظرف مدت یک ماه ازتاریخ تسلیم اعتراض،دادخواست خود رابه مراجع قضایی تقدیم نمایند. بدیهی است درصورت انقضای مدت مذکوروعدم وصول اعتراض طبق مقررات سندمالکیت صادرخواهدشد. م الف ۱۷۶۴

محسن حضرتی - رئیس ثبت اسناد واملاک اسدآباد

نوبت چاپ اول: ۱۴۰۳/۱۰/۰۲
نوبت چاپ دوم: ۱۷ /۱۴۰۳/۱۰

اداره کل ثبت اسناد و املاک استان همدان
اداره ثبت اسناد و املاک حوزه ثبت ملک اسدآباد
هیأت موضوع قانون تعیین وضعیت ثبتی اراضی و ساختمان های فاقد سندرسمی

آگهی موضوع ماده ۳ قانون وماده ۱۳ آیین نامه قانون تعیین تکلیف وضعیت ثبتی و اراضی وساختمانهای فاقد سندرسمی

برابرای شماره۱۴۰۳/۵۱۹۰مورخه۱۴۰۳/۰۷/۰۲هیات اول موضوع قانون تعیین تکلیف وضعیت ثبتی اراضی و ساختمانهای فاقدسندرسمی مستقردرواحدثبتی حوزه ثبت ملک اسدآبادتصرفات مالکانه بلامعارض محمودطاهری فرزندعباداله بشماره شناسنامه ۶۱۷ صادره ازاسدآباد درششدانگ یک قطعه زمین مزروعی به مساحت ۳۲۶۰۶/۵۷مترمربع درقسمتی ازپلاک شماره ۵۰اصلی واقع در بخش ۶ همدان حوزه ثبت ملک اسدآباد اراضی اسدآباد اراضی روستای بهرازخریداری ازمالک رسمی پرویزشیری فرزند نظرحبیب الله محرزگردیده است.لذابه منظوراطلاع عموم مراتب دردو نوبت به فاصله ۱۵روز آگهی می شودودرصورتی که اشخاص نسبت به صدورسند مالکیت متقاضی اعتراضی داشته باشندمی توانندازتاریخ انتشاراولین آگهی به مدت دوماه اعتراض خودرا به این اداره تسلیم وپس ازاخذرسید،ظرف مدت یک ماه ازتاریخ تسلیم اعتراض،دادخواست خود رابه مراجع قضایی تقدیم نمایند. بدیهی است درصورت انقضای مدت مذکوروعدم وصول اعتراض طبق مقررات سندمالکیت صادرخواهدشد. م الف ۱۷۵۶

محسن حضرتی - رئیس ثبت اسناد واملاک اسدآباد

نوبت چاپ اول: ۱۴۰۳/۱۰/۰۲
نوبت چاپ دوم: ۱۷ /۱۴۰۳/۱۰

اداره کل ثبت اسناد و املاک استان همدان
اداره ثبت اسناد و املاک حوزه ثبت ملک اسدآباد
هیأت موضوع قانون تعیین وضعیت ثبتی اراضی و ساختمان های فاقد سندرسمی

آگهی موضوع ماده ۳ قانون وماده ۱۳ آیین نامه قانون تعیین تکلیف وضعیت ثبتی و اراضی وساختمانهای فاقد سندرسمی

برابرای شماره۱۴۰۳/۸

یلدای بی‌چهره ۱۴۰۳

تحلیلی مفصل بر ویژه‌برنامه‌های شب چله تلویزیون که برآیند کلی حکم به عدم موفقیت آنها می‌دهد. پرونده هفت‌صبح را بخوانید

احمد رنجبر | روز سه‌شنبه (۲۹ آذر) که ویدئویی با پسوند «لو رفته» از همخوانی علی زندوکیلی و مهران مدیری منتشر و ادعا شد تیتراژ ویژه‌برنامه یلدای شبکه سه است، گمان بردیم با روزهای طوفانی تلویزیون مواجه هستیم. در نهایت اما صدای مدیری مجوز نگرفت و حتی پس از انتشار آن در فضای مجازی، برخی ادعا کردند اساسا برای شبکه سه نبوده! عصر روز چهارشنبه سه ویژه‌برنامه روی آنتن شبکه دو، سه و نسیم رفتند که دو تای اول زنده بودند. بهمن هاشمی در «یلدای مادرانه» رفتار همیشگی که مبتنی بر هیجان و بالا پریدن و پنهان شدن زیر میز دکور است را پیش گرفت. حتی لباس تکواندو پوشید تا با آرین سلیمی مبارزه کند. گمان بردیم حاشیه‌ها بر متن غلبه دارند اما هاشمی در ادامه جانب احتیاط رعایت کرد. به او تذکر داده شد؟ در نهایت چهارشنبه، پنجشنبه و جمعه ویژه‌برنامه‌ها بدون حاشیه‌هایی از جنس سال گذشته به پایان رسید که همان معدود موارد را در پرونده مرور کرده‌ایم. راستش تماشای برنامه‌های یلدا کاری سخت بود و به حکم وظیفه اغلب آنها را دیدیم. تلویزیون در یلدای امسال نمره قبولی نمی‌گیرد؛ با این حال نیمه پر لیوان را نادیده نگرفته و مهربانانه‌تر از همیشه برنامه‌ها را تحلیل کرده‌ایم. مدیران سیما اما نباید از این شکست و حجم بالای نارضایتی مخاطبان که در فضای مجازی قابل ردیابی است، ساده عبور کنند. یلدای ۱۴۰۳ بی‌چهره بود؛ یعنی جدا از عدم حضور مهمانان شاخص، اکثر برنامه‌ها هویت نداشتند. گویا برنامه‌سازان بدون مهمانان مطرح قادر به گرم کردن آنتن نیستند و این ضعفی است بزرگ.

ایران دوست‌داشتنی
شبکه یک

فضای کلی بعد از مدت‌ها پخش سری جدید «ایران دوست‌داشتنی» شروع شد. این بار به جای امیرحسین مدرس، اسماعیل آذر اجرای آن را برعهده داشت. منتها دکور همان بود و در یک سالن سینما، مجری از مهمانان مختلف پذیرایی می‌کرد.

نتیجه «ایران دوست‌داشتنی» افتی محسوس نسبت به قبل داشت. این بار هم بخشی از برنامه اختصاص به نمایندگان قومیت‌ها داشت که نتیجه چندان دلچسب نبود. در این برنامه موسیقی محلی و چند اجرا از حسام‌الدین سراج دیدیم. چندین شاعر نیز به برنامه آمدند. دعوت از خاندان بزرگ اصفهانی دیگر اتفاق برنامه بود که البته قبلا در تلویزیون حاضر شده بودند. برخی از چهره‌های برنامه «خوش نمک» نیز به «ایران دوست‌داشتنی» آمدند ولی کاش نمی‌آمدند! شبکه یک در همین دکور «ورزش و مردم» با اجرای پیمان یوسفی را نیز پخش کرد که سینا خلیلی و علی داوودی (قهرمانان کشتی) از جمله مهمانانش بودند. مصاحبه ضبط شده با علی پروین در سه قسمت نیز پخش شد که می‌توان آن را برگ برنده دانست.

نکته شبکه یک «سایه سار» با اجرای گیتی خامنه را هم پخش کرد که هدف آن ترویج فرهنگ درختکاری بود. اجرا و کلیت برنامه نمره قبولی نمی‌گیرد. الهه رضایی و علیرضا افتخاری جزو مهمانان مطرح این برنامه بودند و خانم خامنه پذیرای چند فعال حوزه طبیعت شد.

عصر خانواده
شبکه دو

فضای کلی عصر چهارشنبه (بیست و هشتم ۱۴۰۳) چراغ ویژه برنامه‌های یلدا با «عصر خانواده» روشن شد. البته این برنامه با بدقولی به آنتن رسید و شبکه دو آگهی بازرگانی، موسیقی و البته تکرار «پاورقی» را پخش کرد. در زیرنویس خبری از اطلاع‌رسانی و عذرخواهی نبود. محیا اسناوندی و قدسیه صالحی به همراه محسن آزادی اجرای برنامه را برعهده داشتند. حسام نام‌آور نیز در لحظاتی آنها را همراهی می‌کرد. این ترکیبی است که از چند وقت پیش و با شروع سری جدید «عصر خانواده» شاهدیم و محسن آزادی به جمع آنها اضافه شده بود.

نتیجه برخلاف قول مجریان برای رقم خوردن اتفاقاتی ویژه، «عصر خانواده» تبدیل به یک برنامه موفق نشد. این برنامه همان خط همیشگی را ادامه داد و به سبک «ماه عسل» از مهمانان مردمی میزبانی کرد. برخی سوژه‌ها مثل تکنسین‌های فداکار نیروگاه برق اهواز خاص هستند اما اختصاص زمان طولانی به ماجرای «یسنا» کودک کلاله‌ای، یک ضعف محسوب می‌شود.

نکته «عصر خانواده» تاکید زیادی بر معرفی یک سامانه فعال در زمینه همسریابی داشت و خیلی از زوج‌هایی که از این طریق زیر سقف رفته‌اند را دعوت کرد. نتیجه خسته‌کننده بود. حضور خواننده‌های محلی و نمایش ساز اتفاق خوبی برای برنامه محسوب می‌شود. ویژه‌برنامه شبکه دو سراغ مجریان خود مثل حامد عسگری و سهیل اسعد رفت که حاصل گفت‌وگو چندان قابل دفاع نیست.

یلدای مادرانه
شبکه سه

فضای کلی اجرای «یلدای مادرانه» را ایمان قیاسی برعهده داشت و بهمن هاشمی گاهی او را همراهی می‌کرد. قیاسی شاگرد احسان علیخانی است و تحت تاثیر او. تقلید اما کار دستش داده و متاسفانه بار دیگر ثابت شد او گزینه‌ای مناسب برای برنامه‌های شلوغ نیست. اصرار بیهوده برای اینکه مهمانان قربان صدقه مادر خود بروند، عامل ضربه زننده دیگری به اجرای او محسوب می‌شود... همچنین رفتارهای بهمن هاشمی رنگ تکرار گرفته و فاقد جذابیت است.

نتیجه اغلب مهمانان شبکه سه، ورزشی بودند که چند بازیکن پرسپولیس از جمله امید عالیشاه کمی باعث رونق برنامه شدند. صداپیشه‌ها نیز سهمی بسزا داشتند. گزارشگران هم آمدند که هیجان جواد خیابانی و جملات عجیب او کمی وایرال شد! سازندگان برنامه «عمارت» به همراه دیگر مجریان شبکه سه را نیز دیدیم. حدیث میرامینی و آشا محرابی از معدود بازیگران دعوت شده به این برنامه بودند. ایده استودیوی موسیقی باز هم تکرار شد و یزدانی، علیزاده، افتخاری، گلاب، اشرف‌زاده و عقیلی به تناوب خواندند که این بخش علی‌السویه بود! «یلدای مادرانه» در مجموع نمره قبولی نمی‌گیرد.

نکته گریه و اشک در شبکه سه مورد اعتراض و انتقاد قرار گرفت. هم ژیلا صادقی اشک ریخت و هم وحید شمسایی. با پخش یک آیتم قدیمی از پدر و مادر، خیابانی اما جلوی خود را گرفت. بدترین کار پخش آواز مرحوم مهرداد میناوند بود که حال مادرش دگرگون شد.

سرزمین شعر
شبکه چهار

فضای کلی فصل اول «سرزمین شعر» توانست رضایت علاقه‌مندان را جلب کند. این برنامه با ایجاد فضای رقابتی و افزودن مواردی چون موسیقی، محصولی موفق لقب گرفت. سری تازه «سرزمین شعر» قرار است به‌زودی روی آنتن شبکه چهار برود؛ ویژه‌برنامه یلدا اما فضایی کاملا متفاوت داشت. امیرحسین مدرس در مقام مجری میزبان چند شاعر، خواننده و خوشنویس شد؛ از جمله علی موسوی گرمارودی محمدعلی مجاهدی، سیدمحسن حسینی، محمود حبیبی کسبی، یوسفعلی میرشکاک، حسین علیشاپور، مهدی عطریان، محمدعلی جعفری و...

نتیجه مهمانان به شکل دو نفره روی مبل می‌نشستند و دیگران دور آنها حضور داشتند. صحبت از شعر بود و خوشنویسی و یلدا و تفال به دیوان حافظ. آوازخوانی هم سهمی از برنامه داشت که قطات حسین علیشاپور فضا را سرخوش کرد... حتما نکاتی خوب و قابل تامل در بیان مهمانان یافت می‌شد اما «سرزمین شعر» حتی برای مخاطبان علاقه‌مند و پرحوصله، تبدیل به اثری کسل‌کننده شد. درست است که برنامه روی آنتن شبکه چهار رفت ولی باید در طراحی، تولید و تدوین ضرباهنگ با دقت بالا مورد توجه قرار می‌گرفت. طبعا مخاطب فرهیخته هم از یک برنامه تخصصی توقع ریتم معقول و عدم حرف‌های نه‌چندان مفید دارد.

نکته حضور یک نفر به عنوان لبوفروش و پذیرایی از مهمانان با لباس سنتی، رنگی از تفاوت به «سرزمین شعر» نبخشید!

شب فیروزه‌ای
شبکه تهران

فضای کلی مژده لواسانی مدتی است با شبکه تهران همکاری می‌کند. او در ویژه‌برنامه «شب فیروزه‌ای» میزبان کسانی شد که اغلب با زنان پیوندی دارند. مثلا مهمان اول او یک بانوی پزشک بود که فعال اجتماعی هم هست. حسین حق‌پناه طی دو قسمت از مسائل اجتماعی گفت و درباره اینکه چرا برخی نوجوانان به شب یلدا و مهمانی بزرگ‌ها علاقه نشان نمی‌دهند، حرف زد. در عین حال راهکارهایی به خانواده‌ها برای ترغیب این گروه سنی مطرح کرد. حرف‌ها در دقیقه ۹۰ کارکردی داشت؟ رضا احسان‌پور، چند شعر طنز در وصف ازدواج خواند که مجری کمی نگران شد و توضیح داد فردا کسی این شوخی را دست نگیرد!

نتیجه «شب فیروزه‌ای» تبدیل به یک برنامه جذاب نشد. حرف مهمانان مطول بود و آیتم‌ها مثل بخشی که یک مجری شیرازی تهیه کرد، بیشتر بوی تبلیغ داشت! آیتم قصه‌خوانی مادربزرگ، آشپزی یک دختربچه و ... نیز شبیه همان‌هایی است که بارها دیده‌ایم. دکور خاص نبود و تصاویر متحرک روی ویدئووال هم فقط چشم را آزار می‌داد. مژده لواسانی اما از پس ماموریت برآمد؛ کاش برنامه‌ای دیگر به او سپرده می‌شد.

نکته شبکه تهران ویژه‌برنامه «یل دا» با اجرای احمدرضا موسوی را نیز روانه آنتن کرد. یک برنامه با دکوری ناخوشایند و مهمانانی که قادر به سرخوش کردن مخاطب نبودند!

حافظیه
شبکه نسیم

فضای کلی دیوان حافظ، پای ثابت سفره شب یلدا است؛ حتی برای کسی که در طول سال سراغی از خواجه شیرازی نمی‌گیرد! پس چه تصمیمی بهتر از این که یک برنامه کنار آرامگاه حافظ ضبط شود؟ این کاری است که توسط ویژه‌برنامه «حافظیه» رقم خورد و شاهد مشاعره سه گروه سه نفره از نوجوانان بودیم. اسماعیل آذر، شاعر، نویسنده و استاد دانشگاه اجرای برنامه را برعهده داشت و دو کارشناس او را همراهی می‌کردند. آذر مثل همیشه در امر اجرای یک برنامه مشاعره موفق بود.

نتیجه ایده مشاعره قبلا مورد استفاده قرار گرفته اما «حافظیه» این کار را با خوش ذوقی به سرانجام رساند. اول اینکه فضای آرامگاه با طراحی، دلنوازتر شده بود. دوم اینکه دختران و پسران نوجوان با لباس سنتی در برنامه حاضر شدند. علاوه بر این اجرای موسیقی شیرازی جلایی دیگر به برنامه بخشید. چند آیتم خوب با حضور مردم شیراز پخش شد که حاوی شعرخوانی آنها، خاطره، آداب و رسوم یلدا و... بود. این برنامه بدون اضافه کاری هم فرصتی به نوجوانان خوش ذوق داد تا در یک رقابت دلنشین، استعداد خود را نشان دهند و هم مخاطبان را غرق شعرهای سحرانگیز کرد.

نکته برنامه «حافظیه» به دلیل عدم نمایش تصویر یک دختر نوجوان و نیز سانسور موردیِ یک شرکت‌کننده دیگر، مورد انتقاد قرار گرفت. کاش شبکه نسیم مدارا می‌کرد.

خوش‌نمک
شبکه نسیم

فضای کلی چندی پیش برنامه «خوش نمک» به پایان رسید و سازندگان، سراغ تولید ویژه‌برنامه یلدایی رفتند. علی فریادی و علی زرگر باز هم اجرای برنامه را برعهده داشتند که این بار لوکیشن در خانه‌ای قدیمیِ حوض‌دار بود و برای یلدا تزئین شد. چنین لوکیشنی پیش‌تر مورد استفاده برنامه‌های دیگر واقع شده.

نتیجه «خوش نمک» در دعوت از مهمان توازن را رعایت کرده بود. کسانی مثل علیرضا علیفر و چند نفر که با برنامه مطرح شده‌اند، امکان شوخی به مجریان را می‌دادند. مهمانی مثل محمدرضا سرشار از شب چله گفت و مهوش وقاری سراغ خاطرات گذشته رفت. یک نمایش با حضور مجریان در نقش پسران وقاری نیز اجرا شد که با مادرانی که میان فرزندان تفاوت می‌گذارند، شوخی می‌کرد. اجرای نمایش رادیویی با حضور هنرمندان مرد و زن (جداگانه) را هم در برنامه شاهد بودیم. بساط آوازخوانی در خود دکور به شکل پلی‌بک البته و تقلید صدا هم به راه بود. «خوش نمک» در مجموع از پس ماموریت برآمد و مجریان نیز اجرایی شسته رفته‌ای داشتند. با این همه نمی‌توان برنامه را اتفاقی ویژه و متفاوت دانست. چون در لحظات زیادی بیش از حد کش می‌آمد. ضمن آنکه چنین محصولاتی فاقد قدرت کافی برای تامین رضایت سخت‌پسندها هستند.

نکته علیرضا علیفر و جواد خیابانی علاوه بر «خوش نمک» در «یلدای مادرانه» هم شرکت کردند!

دستان
شبکه آموزش

فضای کلی «دستان» که پخش آن مدتی است در شبکه آموزش شروع شده، شب یلدا نیز سراغ ادبیات و موسیقی و دیگر هنرها رفت. این برنامه با اجرای رسول نجفیان یک مهمان خاص داشت به نام محمد منتشری.

نتیجه در هیاهوی سرسام‌آور اغلب ویژه‌برنامه‌های شب یلدا، نشستن پای صحبت‌های محمد منتشری یک اتفاق ناب و دلنشین بود. استاد منتشری چهره برجسته مکتب آوازی اسماعیل مهرتاش است که سال‌ها به موسیقی و فرهنگ عامه خدمت کرده. این هنرمند مهمان برنامه «دستان» شبکه آموزش بود و رسول نجفیان گپ و گفتی جذاب و مفید با او انجام داد. منتشری به شکل زنده چند قطعه خواند و قدرت حنجره‌اش حتی در سن بالا را به رخ کشید. کارهای او نیز به تناوب پخش شد. نتیجه لذت‌بخش بود و خاطره‌ای خوش برای‌مان به یادگار ماند. منتشری که رابطه‌ای خوب با محمدرضا شجریان ندارد، اشاره‌ای به تصنیف «قفل و کلید» او هم کرد و گفت چون نتیجه خوب نبوده، بعدا آن را بهتر و منطبق با لهجه تهرانی خوانده و منتشر کرده است!

نکته شبکه آموزش همچنین برنامه «آوا نوا» را به شکل ویژه با اجرای محمود حبیبی کسبی (شاعر) پخش کرد. ناصر فیض و محمود اکرامی (شاعر) به همراه مسعود فروتن (مجری و بازیگر) مهمان او بودند. برنامه نکته زیادی برای لذت بردن نداشت. دکور خیلی کوچک و نه‌چندان زیبا نیز امتیازی منفی برای «آوا نوا» بود.

چهل تیکه
شبکه نسیم

فضای کلی «چهل تیکه» در پنج فصل گذشته توانسته بود نظرها را جلب کند. محمدرضا علیمردانی در این برنامه سبکی تازه از مرور خاطره با هنرمندان را پیش گرفت و همین باعث شد شبیه دیگر محصولات این ژانر نشود. «چهل تیکه» برای شب یلدای امسال آماده شد و ظاهرا قرار است ادامه‌دار باشد.

نتیجه مهمان اصلی ویژه‌برنامه یلدایی «چهل تیکه» شمسی فضل‌اللهی بود. این بار به جای مصاحبه با او در دکور برنامه، سازندگان به خانه‌اش رفتند. ابتدا نیز یک مصاحبه با مرحوم محمدعلی کشاورز پخش شد. فضل‌اللهی از خاطرات بازیگری، یلدا و... گفت و علی احمدی مجری برنامه قدیمی «شاخه طوبی» به جمع اضافه شد. در ادامه نوبت جشن تولد برای فضل‌اللهی و نیز قصه‌خوانی و... رسید که چند نفر دیگر مجری و مهمان اصلی را همراهی کردند. از جمله فریبا متخصص. «چهل تیکه» با وجود امتیازات، تبدیل به کاری ویژه نشد.

نکته «با ترانه» با اجرای سامان ارس خان اولین برنامه یلدایی شبکه نسیم بود که روانه آنتن شد. مهمانان دور کرسی و در محیط باز شهر یزد نشستند و گپ زدند؛ یک دورهمی ساده با چند نکته خوب اما بدون قدرت کافی برای جذب رضایت حداکثری. این شبکه «نسیم آوا» را نیز با حضور چنگیز حبیبیان و پرویز طاهری به همراه اجرای چند خواننده محلی پخش کرد. یک برنامه جمع و جور و نه‌چندان جذاب!

دیگر برنامه‌ها
صبحانه ایرانی و...

فضای کلی تلویزیون برای شب یلدا چند ویژه‌برنامه دیگر تدارک دید. برخی مثل «صبحانه ایرانی» در دکور همیشگی روی آنتن رفتند که حال و هوایی یلدایی داشتند. چند مورد دیگر نیز مخصوص این مناسبت بودند.

نتیجه «صبحانه ایرانی» صبح روز جمعه با حضور مجریان همیشگی یعنی المیرا شریفی‌مقدم، وحید رونقی و مجید یحیایی پخش شد. آنها به زبان مشترک در اجرا رسیده‌اند و نقطه قوت این ویژه‌برنامه، بگو بخند خودشان بود. مثل ماجرای گرفتن فال و شوخی با اصطلاح «روز شب یلدا!» علیرضا افتخاری که شب قبل در شبکه یک بود نیز به «صبحانه ایرانی» آمد و صحبت کرد و آواز خواند. اجرای موسیقی محلی، بازی با مجریان و چای گردانی علی جعفری قمی (چهره معروف شده با عصر جدید) نیز دیگر ارکان برنامه بودند.

نکته «تنظیم» برخلاف قسمت‌های روتین، در کیش ضبط شد و باز هم تلاش شهرام شکیبا و اسماعیل باستانی در مقام مجری ثمر نداشت. حسین متولیان (مجری)، کریم قربانی (بازیگر) و سوگل طهماسبی همراهان آنها بودند. «بگو بخند» حتی از قسمت‌های روتین ضعیف‌تر بود. «خونه مادری» دیگر برنامه شبکه نسیم با اجرای محمدرضا رهبری و ندا ملکی در محیطی باز در تلاش بود، یک مهمانی را یادآور شود. سیروس همتی و همسرش، رسول نجفیان، چهره‌های مردمی و... در این برنامه شرکت کردند. موسیقی محلی نیز اجرا شد و تلاش‌ها جوابی که باید نداد.

مهم‌ترین اخبار تکنولوژی در هفته‌ای که گذشت

هوش مصنوعی اپل پولی نمی‌شود

در ماه‌های گذشته دو موج بزرگ از ویژگی‌های هوش مصنوعی اپل با ادیت iOS 18.1 و iOS 18.2 معرفی شده‌اند. در حالی که گمانه‌زنی‌هایی در مورد برنامه اپل برای ارائه خدمات هوش مصنوعی پولی وجود دارد، تیم کوک، مدیرعامل اپل اعلام کرد که هیچ گاه بحثی در مورد گرفتن هزینه برای این خدمات مطرح نشده است. تیم کوک در مصاحبه با WIRED توضیحاتی در مورد هوش مصنوعی اپل و مسائل دیگر ارائه داد. از مدیرعامل اپل سوال شد در حالی که برخی شرکت‌ها برای خدمات هوش مصنوعی هزینه دریافت می‌کنند، آیا این شرکت نیز قصد دارد روند مذکور را دنبال کند؟ کوک در پاسخ توضیح داد که هیچ گاه در مورد دریافت هزینه برای ارائه خدمات هوش مصنوعی صحبت نکرده‌اند. به گزارش زومیت، تیم کوک می‌گوید فناوری هوش مصنوعی به تکنولوژی مولتی‌تاچ شباهت دارد که زمینه را برای انقلاب در صنعت گوشی‌های هوشمند و تبلت‌های مدرن فراهم کرد. این حجم نشان می‌دهد که اپل به‌هیچ‌وجه درمورد دریافت هزینه برای ارائه خدمات هوش مصنوعی برنامه‌ریزی نکرده است. وقتی مولتی‌تاچ در اولین مدل گوشی آیفون معرفی شد، از نظر فنی یک ویژگی رایگان بود، اما این قابلیت در دل محصول گران‌قیمتی مثل آیفون ارائه شد. اپل برای ارائه خدمات هوش مصنوعی هزینه‌ای دریافت نمی‌کند، اما تا آیفون جدید خریداری نکنید به ویژگی Apple Intelligence دسترسی نخواهید داشت. برخلاف اکثر رقبای اپل، این شرکت مدل کسب‌وکار خود در حوزه هوش مصنوعی را بر پایه سخت‌افزار بنا نهاده است.

امکان تماس تلفنی با ChatGPT فراهم شد

شرکت OpenAI خط تلفن رایگان 1-800CHATGPT را برای تماس تلفنی با ChatGPT راه‌اندازی کرد. این ویژگی جدید که تنها چند هفته پیش در دست توسعه قرار گرفته بود، به کاربران امکان می‌دهد تا به مدت ۱۵ دقیقه با ChatGPT تماس تلفنی برقرار کنند.

علاوه بر این، کاربران سراسر جهان می‌توانند از طریق واتساپ با شماره ۱-۸۴۷۸-۲۴۲-۸۰۰ با این چت‌بات تماس برقرار کنند. هر شماره تلفن در هر ماه تنها ۱۵ دقیقه زمان تماس رایگان دارد، اما کاربران می‌توانند با استفاده از چندین شماره گوگل ویس، از این محدودیت عبور کنند. به گزارش فارنت، این خط تلفن با بهره‌گیری از Realtime API شرکت OpenAI ساخته شده است و ویژگی واتساپ نیز از طریق ادغام با API واتساپ توسط مدل زبانی GPT-4o mini پشتیبانی می‌شود. کمپانی OpenAI این ویژگی را کلامی مهم در جهت معرفی هوش مصنوعی به عموم مردم می‌داند. نسخه تلفنی ChatGPT، رابط کاربری ساده‌تری نسبت به نسخه وب دارد و به کاربران امکان می‌دهد تا به صورت رایگان و از طریق کانال‌های ارتباطی آشنا، با این فناوری تعامل داشته باشند.

هوآوی در صدر بازار ساعت‌های هوشمند

اپل از مدت‌ها قبل در بازار جهانی ساعت‌های هوشمند پیشتاز بوده است؛ اما این شرکت بالاخره تاج و تخت را به رقیب چینی خود واگذار کرد. در یک چرخش شگفت‌انگیز، هوآوی توانست از اپل پیشی بگیرد و به بزرگ‌ترین تولیدکننده ساعت‌های هوشمند در جهان تبدیل شود. اگرچه غول کوپرتینویی با عرضه سری اپل واچ‌های پرمیوم خود به یک رهبر بازتجربه در بازار گجت‌های پوشیدنی تبدیل شده است؛ اما خبرها از برتری خود را در برابر هوآوی از دست داده است. بر اساس گزارش منتشر شده توسط موسسه تحقیقاتی IDC، برند چینی در حد فاصل سه ماهه اول تا سه ماهه سوم سال ۲۰۲۴ موفق شده رقیب آمریکایی قدرتمند خود را پشت سر بگذارد. در این دوره زمانی ۹ ماهه هوآوی موفق به تصاحب سهم ۱۶/۹ درصدی از بازار شد و ۲۳/۶ میلیون دستگاه ساعت هوشمند را در اختیار مشتریان خود قرار داد. فروش اپل طی این دوره زمانی برابر با ۲۲/۵ میلیون دستگاه بود. سهم این شرکت از بازار جهانی ساعت‌های هوشمند طی این دوره برابر با ۱۶/۲ درصد بود.

کمترین پیشرفت با قیمت‌های سرسام‌آور

بررسی پنج تلفن برتری که در سال ۲۰۲۴ روانه بازار شدند

سینا سپهریان | امسال را می‌توان به عنوان یکی از کم اتفاق‌ترین ۱۲ ماه‌های صنعت تلفن‌های هوشمند معرفی کرد. اکثر کمپانی‌های مطرح در این صنعت تمرکز خود را روی بهبود آنچه در گذشته معرفی کرده بودند، قرار دادند و از این جهت کمتر شاهد نوآوری و خلاقیت خاصی بودیم. با این حال فاکتورهای مختلفی مثل مشخصات فنی، انتظار از گوشی، کاربری، پشتیبانی نرم افزاری و... از جمله عواملی هستند که خرید گوشی موبایل در حال حاضر را به‌طور قابل توجهی تحت تاثیر قرار داده‌اند. موضوعی که در ادامه سعی داریم با نر نظر گرفتن آن به این سوال پاسخ دهیم که بهترین تلفن‌های سال ۲۰۲۴ جه مشخصاتی داشته و چه توانایی‌هایی را در اختیار کاربرهای خود قرار می‌دهند. نکته‌ای که می‌تواند در انتخاب مخاطب به شکل مستقیمی تاثیر داشته باشد. در نهایت باید در نظر گرفت که اینجا تنها به گران‌قیمت‌ترین یا همان پرچمدارها نمی‌پردازیم و سعی می‌کنیم تلفن‌های مختلف را با توجه به توانایی آنها مورد بررسی قرار دهیم.

بوکو F6 مجموعه‌ای از بهترین قابلیت‌ها را در اختیار میلیون‌ها نفر قرار می‌دهد

گلکسی S24 اولترا

اگر قصد خرید بهترین گوشی پرچمدار اندرویدی همه‌فن‌حریف در سال ۲۰۲۴ را دارید بعید است گزینه‌ای بهتر از گلکسی اس ۲۴ اولترا پیدا کنید. این گوشی با تکیه بر قابلیت‌هایی مثل بهره‌مندی از بهترین پانل اولد در دنیا، قدرتمندترین تراشه حال حاضر دنیای گوشی‌های موبایل، دوربین بی‌رقیب و تکرارنشدنی، هوش مصنوعی استثنایی و قلم استایلوس S-Pen تجربه‌ای بی‌مثال از دنیای پرچمداران اندرویدی را به شما ارائه خواهد کرد. از جمله مشخصات این تلفن می‌توان به صفحه نمایش ۶/۸ اینچی سوپر امولد با رزولوشن QHD، و نرخ رفرش تطبیقی ۱۲۰ هرتز، تراشه اسنپدراگون ۸ نسل ۳ نسخه گلکسی، ۱۲ گیگ رم و تا سقف یک ترابایت حافظه داخلی، باتری پنج هزار میلی آمپر ساعتی با شارژ ۴۵ وات‌وای، دوربین اصلی ۲۰۰ مگاپیکسلی، دوربین ۱۲ مگاپیکسلی فوق عریض، دوربین ۵۰ مگاپیکسلی پریسکوپ ۳X و ۱۰ مگاپیکسلی تله فوتو ۳X و دوربین سلفی ۱۲ مگاپیکسلی اشاره کرد.

آیفون ۱۶ پرو مکس

نمی‌توان لیستی از بهترین پرچمداران سال ۲۰۲۴ را ارائه کرد و نامی از ایفون‌های ایپل در آن نبرد. آیفون ۱۶ پرو مکس جدیدترین دست‌پخت کوپرتینویی‌ها برای علاقه‌مندان نرم‌افزار به پرچمدارانش است که با تراشه فوق‌العاده قدرتمند A18 Pro بدنه تیتانیومی بسیار باکیفیت، کلید جدید Camera Control و البته پیشرفت‌های فراوان ایجاد شده در بخش دوربین برای تمامی پرچمداران اندرویدی خط و نشان کشیده است. از دیگر مشخصات این تلفن می‌توان به صفحه نمایش ۶/۹ اینچی ۱۲۰ هرتزی، پردازشگر A18 Pro اپل، هشت گیگ رم و حداکثر یک ترابایت حافظه داخلی، باتری ۴۶۸۵ میلی آمپر ساعتی با شارژ ۲۰ وات‌وای، دوربین اصلی ۴۸ مگاپیکسلی، حسگر فوق عریض ۴۸ مگاپیکسلی و دوربین ۱۲ مگاپیکسلی تله فوتو با بزرگنمایی پنج برابری و دوربین سلفی ۱۲ مگاپیکسلی اشاره کرد.

بوکو F6 پرو

بوکو اف ۶ پرو احتمالا قدرتمندترین میان‌رده‌ی بازار است که این سال پاسخ دهیم. از نظر قیمت، بوکو X6 با رنج قیمتی ۱۶ تا ۲۱ میلیون تومان عرضه می‌شود که نسبت به ویژگی‌های پیشرفته‌اش مانند شارژ سریع ۶۷ وات‌وای و نمایشگر امولد بزرگ، یک انتخاب ارزشمند محسوب می‌شود. در مقابل، گلکسی A25 با قیمت ۱۲/۷ تا ۱۶/۳ میلیون تومان در دسترس است که برای کسانی که به دنبال یک گوشی با طراحی ساده، نمایشگر با کیفیت و قابلیت‌های پایه هستند، گزینه مقرون‌به‌صرفه‌تری است. بنابراین، انتخاب بین این دو مدل بستگی به نیاز و بودجه کاربر دارد، با بوکو X6 که ویژگی‌های بیشتری را با قیمتی بالاتر ارائه می‌دهد و گلکسی A25 که اقتصادی‌تر و مناسب‌تر برای کسانی است که به دنبال گوشی با قیمت پایین‌تر هستند.

سامسونگ گلکسی A25 در جعبه خود لوازم جانبی محدودی دارد که شامل کابل USB Type-C به Type-C و ابزار مخصوص سیم‌کارت است. این محدودیت برای بسیاری از کاربران که به لوازم جانبی بیشتری علاقه دارند، کمی ناامیدکننده خواهد بود. در مقابل، بوکو X6 با جعبه‌ای پر از لوازم جانبی عرضه می‌شود. این دستگاه علاوه بر گوشی، دارای شارژر سریع ۶۷ وات‌وای، کابل USB-A به USB-C و یک قاب سیلیکونی مشکی است که جذابیت بسته‌بندی را افزایش می‌دهد. گلکسی A25 و بوکو X6 هر کدام طراحی منحصربه‌فرد خود را دارند. بوکو X6 با ظاهر مدرن و فریم مات، حس براق و جدابی دارد، در حالی که سامسونگ در گلکسی A25 به طراحی ساده و کلاسیک خود وفادار مانده است. گلکسی A25 از پلاستیک مات و مقاوم در برابر خوخوش ساخته شده است که نسبت به پنل براق بوکو X6، اثر انگشت کمتری جذب می‌کند. در مقابل، بوکو X6 با استفاده از گوریلا گلس ویکتوس برای نمایشگر، محافظت بیشتری ارائه می‌دهد، اما پنل پشتی براق آن بیشتر در معرض اثر انگشت و لکه قرار دارد. بوکو X6 از یک نمایشگر ۶/۶۷ اینچی AMOLED با حاشیه‌های نازک بهره می‌برد که با طراحی مدرن و زیبا کمک می‌کند. گلکسی A25، اما، یک صفحه‌نمایش ۶/۵ اینچی با بزرگی قطرهای شکل دارد که بیشتر شبیه گوشی‌های اقتصادی سامسونگ است. مازول دوربین بوکو X6 طراحی مربعی دارد که با لوگوی Poco برجسته شده است، در حالی که گلکسی A25 با طراحی ساده‌تر و بافت ظریف پنل پشتی خود، کمتر جلب توجه می‌کند. گلکسی A25 به یک نمایشگر ۶/۵ اینچی Super AMOLED با وضوح ۱۰۸۰ × ۲۳۴۰ پیکسل مجهز است. تراکم پیکسلی این نمایشگر 396ppi است که تصویر واضح و شارپی را ارائه می‌دهد. با نرخ تازه‌سازی ۱۲۰ هرتز، این گوشی در نمایش انیمیشن‌ها و اسکرول‌های روان عمل می‌کند، اما فاقد پشتیبانی از HDR است. در مقابل، بوکو X6 با نمایشگر ۶/۶۷ اینچی اولد و وضوح ۱۲۲۰ × ۲۷۱۲ پیکسل، تصویری با وضوح و دقت بالاتر از گلکسی A25 ارائه می‌دهد. این نمایشگر دارای تراکم پیکسلی 446ppi است و با پشتیبانی از Dolby Vision و HDR10 پلاس، تجربه‌ای بهتر از محتوای HDR را فراهم می‌کند. گلکسی A25 و بوکو X6 هر دو دارای باتری‌هایی با ظرفیت بالا هستند که می‌توانند نیازهای روزانه کاربران را برآورده کنند. گلکسی A25 با باتری پنج هزار میلی‌آمپرساعتی خود عملکرد مناسبی در مصرف انرژی دارد، اما شارژر ۲۵ وات‌وای آن نسبت به رقبای خود کندتر است. در مقابل، بوکو X6 با باتری ۵۱۰۰ میلی‌آمپرساعتی و شارژر ۶۷ وات‌وای عملکرد بهتری از نظر شارژ سریع دارد.

شیائومی ۱۴ اس

شیائومی ۱۴ اس یکی از میان‌رده‌های نسبتا گرانقیمت بازار است که مشخصات آن کاملا در حد و اندازه‌های یک پرچمدار است؛ اما با قیمت کمتر از سی میلیونی می‌تواند گزینه‌ای بسیار منطقی برای افرادی باشد که به‌طور همزمان به صفحه نمایش باکیفیت، پردازنده قدرتمند، دوربین کارآمد و شارژدهی بسیار خوب نیاز دارند. علاوه بر این، طراحی کلی بدنه، قاب و ماژول دوربین این گوشی نیز حس و حال بسیار خوبی به کاربر می‌بخشد و می‌تواند تداعی‌کننده کار با یک گوشی پرچمدار باشد. صفحه نمایش ۶/۶۷ اینچی امولد با رزولوشن ۱۲۲۰ در ۲۷۱۲ پیکسل و نرخ رفرش ۱۴۴ هرتز، تراشه دایمنسیتی ۸۳۰۰ اولترا مدیاتک (۴ نانومتری)

۱۲ یا ۱۶ گیگ رم به‌همراه ۲۵۶ گیگ، ۵۱۲ گیگ یا یک ترابایت حافظه داخلی، دوربین اصلی ۵۰ مگاپیکسلی، دوربین فوق عریض ۱۲ مگاپیکسلی و دوربین سلفی ۳۲ مگاپیکسلی، باتری شیائومی ۱۴ اس یکی از میان‌رده‌های نسبتا گرانقیمت بازار است که سایر میاندرده‌ها نیز گران‌تر بوده و دیوار رقابی ۳۰ میلیون تومان را خراش داده است؛ با این وجود اختلاف قیمت این گوشی با گوشی‌های پرچمدار برجسته بازار به‌حدی زیاد است که بتوان با خیال راحت آن را در دسته میاندرده قرار داد. بوکو اف ۶ یک گوشی توانمند بسیار توانمند است که با خرید آن می‌توانید بدون پرداخت هزینه سرسام‌آور تا چندین سال خیال خود را بابت برخورداری از جدیدترین و بهترین قابلیت‌های اندروید راحت کند. میان رده‌های اندروید باشید، صفحه نمایش ۶/۶۷ اینچی امولد با رزولوشن ۳۲۰۰ در ۱۴۴۰ پیکسل و نرخ رفرش ۱۲۰ هرتز، تراشه اسنپدراگون ۸ نسل ۲ با ۱۶ گیگ رم به‌همراه ۲۵۶ گیگ، ۵۱۲ گیگ یا یک ترابایت حافظه داخلی، دوربین اصلی ۵۰ مگاپیکسلی، دوربین فوق عریض ۸ مگاپیکسلی و دوربین ماکرو ۲ مگاپیکسلی، دوربین سلفی ۱۶ مگاپیکسلی و باتری پنج هزار میلی آمپر ساعتی با شارژ سریع ۱۲۰ وات‌وای و شارژ بیسیم ۵۰ وات‌وای استفاده می‌کند.

پیش‌بینی قیمت بیت‌کوین در سال ۲۰۲۵

بیت کوین طی ماه‌های اخیر با افزایش شدید قیمت همراه بود، اما هم اکنون سوار موج نزولی شده و در محدوده ۹۵ هزار دلار معامله می‌شود. در آستانه سال ۲۰۲۵ هستیم و تحلیلگران و سرمایه گذاران بزرگ به رسم هر ساله، تصمیم گرفته‌اند به پیش بینی قیمت BTC در سال آینده میلادی بپردازند. عقیده کلی تمام تحلیلگران این است که افزایش پذیرش بیت کوین از سوی نهادها و نهنگ‌های بزرگ، باعث افزایش تقاضا در سمت دیگر خواهد شد. به اعتقاد تحلیلگران بیت فینکس، در سال ۲۰۲۵ باید منتظر بیت کوین با دو برابر قیمت فعلی باشیم و روندهای اصلاحی یادشاه ارزهای دیجیتال، قطعا به صورت کوتاه مدت و مقطعی خواهند بود. در واقع آن‌ها بر این باورند که رمزارز شماره یک بازار، متقاضی زیادی دارد و دیر یا زود، به سمت فتح قله‌های ۲۰۰ هزار دلار و بالاتر می‌رود. به گزارش کوینتبیرو، فعالان مارکت کریپتو در بیت فینکس، معتقدند که کمترین قیمت BTC در سال ۲۰۲۵ حدود ۱۲۵ هزار دلار است و خوشبین هستند که در صورت روبه‌راه بودن اوضاع و فراهم شدن شرایط، سقف ۲۰۰ هزار دلاری برای این رمزارز در دسترس باشد. بیایید چشم انداز نوسان قیمت بیت کوین را در سه ماهه نخست سال آینده میلادی بررسی کنیم. یکی از مهم‌ترین دلایل تحلیلگران بیت فینکس برای رشد بی‌وقفه بیت کوین در سال ۲۰۲۵، تقاضای بیش از حد و صعودی سرمایه گذاران نهادی است. به عقیده آن‌ها، به خاطر حجم انبوه تقاضایی که در سمت خریداران وجود دارد، اصلاح از دیجیتال برتر مارکت کریپتو ناچیز و قابل چشم پوشی است و باید به رکوردهای تازه آن اشاره داشت. به باور تحلیلگران BTC در سه ماهه نخست سال ۲۰۲۵ و/یا در فاز اصلاحی مقطعی و کوتاه مدت خواهد شد، اما روند اصلی و گسترده‌تر صعودی است. از دیگر دلایل آن‌ها برای افزایشی بودن قیمت بیت کوین باید به مثبت بودن جریان ورودی صندوق‌های قابل معامله در بورس یا ای‌تی‌اف‌اشاره کرد. براساس اعلام شرکت سرمایه‌گذاری فارسایت، از لحظه راه‌اندازی و آغاز به کار صندوق‌های قابل معامله در بورس بیت کوین، ۳۶ میلیارد دلار سرمایه به آن‌ها وارد شده که رقم شگفت انگیزی است.

بی‌سیم

آتلیه

این هفته چی بازی کنیم؟

هر سال شاید بیش از هزار بازی در نقاط مختلف دنیا منتشر می‌شود. بازی‌هایی که برخی از آنها را شاید حتی اسمشان را هم نشنوید اما مخاطب‌های خاص خود را به همراه دارند. هر هفته در بخش آتلیه سعی می‌کنیم به جدیدترین بازی‌های منتشر شده در یک هفته اخیر بپردازیم. از آثار پرهزینه و جدی برای کنسول‌ها و کامپیوتر گرفته تا بازی‌هایی که برای پلتفرم‌های همراه منتشر می‌شوند.

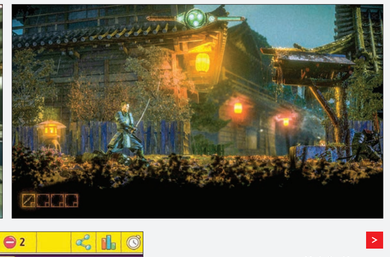

Spirit of the Samurai
سازنده: Digital Mind
متوسط امتیاز: ۶۵

در روزهایی که بسیاری از تولیدکننده‌های بازی‌های ویدئویی تمرکز خود را روی ساخت آثارشان با محوریت ژاپن و سامورایی‌ها قرار داده‌اند، بازسازی‌های مستقل نیز از این قاعده مستثنا نبوده به سراغ توسعه چنین آثاری رفته‌اند. یکی از این بازی‌ها که سعی کرده با ساختار کلاسیک طراحی شود، Spirit of The Samurai است.

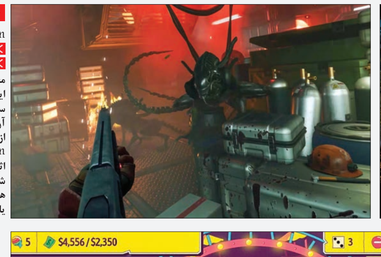

Alien: Rogue Incursion
سازنده: Survios
متوسط امتیاز: ۷۶

مجموعه Alien این روزها شرایطی ایده‌آل را دنبال می‌کند و فیلم، سریال و بازی‌های مختلفی براساس آن در دسترس قرار گرفته‌اند. یکی از جدیدترین بازی‌های این مجموعه Alien Rogue Incursion است. اثری که در فضایی ترسناک دنبال شده و البته به شکل انحصاری برای هدسست‌ها و واقعیت مجازی توسعه یافته است.

Pizzeria
سازنده: BANDK SOFT
متوسط امتیاز: ۵۰۰ هزار

بازی‌های مختلفی با محوریت غذا در دسترس قرار دارند اما اکثر آنها به شکل خاص تمرکز خود را روی مدیریت رستوران قرار می‌دهند. اینجا اما همه چیز درباره نحوه آماده‌سازی غذا و البته به شکل خاص پیتزا است. جایی که به خصوص مخاطب‌های کم سن و سال می‌توانند پیتزاهای مختلفی را آماده و به فروش برسانند.

Nuts Sort Journey
سازنده: Playful Bytes
متوسط امتیاز: ۵۰ هزار

همان ترکیب و ساختار آشنا که طی آن باید ستون‌های رنگی مختلف را با ترتیبی درست قرار دهید. در گذشته این ساختار با ظاهرهای مختلفی پیش روی گیمرها قرار گرفته بود و حالا نوبت به پیچ و مهره رسیده تا میزبان بازل‌هایی آشنا اما همچنان سرگرم‌کننده باشد که به خصوص در بازه‌های زمانی کوتاه قابل تجربه است.

Ballionaire
سازنده: Newobject
متوسط امتیاز: ۷۸

ترکیبی عجیب که البته به خوبی جواب داده و می‌تواند علاقه‌مندان به چند ژانر مختلف را به خود جذب کند. بازی Ballionaire ترکیبی است از ژانر چالش براتگیز روگ‌لایک، بازل‌های فیزیکی و البته ساختار کیمیایی آثار استراتژیک که در آن یک هدف مشخص و ساده یعنی در امدزایی بیشتر را دنبال می‌کنید.

تحلیل

جنگ میان رده‌ها

با گسترش رقابت در بازار گوشی‌های میان‌رده، دو برادرایم تا به این سوال پاسخ دهیم. از نظر قیمت، بوکو X6 با رنج قیمتی ۱۶ تا ۲۱ میلیون تومان عرضه می‌شود که نسبت به ویژگی‌های پیشرفته‌اش مانند شارژ سریع ۶۷ وات‌وای و نمایشگر امولد بزرگ، یک انتخاب ارزشمند محسوب می‌شود. در مقابل، گلکسی A25 با قیمت ۱۲/۷ تا ۱۶/۳ میلیون تومان در دسترس است که برای کسانی که به دنبال یک گوشی با طراحی ساده، نمایشگر با کیفیت و قابلیت‌های پایه هستند، گزینه مقرون‌به‌صرفه‌تری است. بنابراین، انتخاب بین این دو مدل بستگی به نیاز و بودجه کاربر دارد، با بوکو X6 که ویژگی‌های بیشتری را با قیمتی بالاتر ارائه می‌دهد و گلکسی A25 که اقتصادی‌تر و مناسب‌تر برای کسانی است که به دنبال گوشی با قیمت پایین‌تر هستند.

سامسونگ گلکسی A25 در جعبه خود لوازم جانبی محدودی دارد که شامل کابل USB Type-C به Type-C و ابزار مخصوص سیم‌کارت است. این محدودیت برای بسیاری از کاربران که به لوازم جانبی بیشتری علاقه دارند، کمی ناامیدکننده خواهد بود. در مقابل، بوکو X6 با جعبه‌ای پر از لوازم جانبی عرضه می‌شود. این دستگاه علاوه بر گوشی، دارای شارژر سریع ۶۷ وات‌وای، کابل USB-A به USB-C و یک قاب سیلیکونی مشکی است که جذابیت بسته‌بندی را افزایش می‌دهد. گلکسی A25 و بوکو X6 هر کدام طراحی منحصربه‌فرد خود را دارند. بوکو X6 با ظاهر مدرن و فریم مات، حس براق و جدابی دارد، در حالی که سامسونگ در گلکسی A25 به طراحی ساده و کلاسیک خود وفادار مانده است. گلکسی A25 از پلاستیک مات و مقاوم در برابر خوخوش ساخته شده است که نسبت به پنل براق بوکو X6، اثر انگشت کمتری جذب می‌کند. در مقابل، بوکو X6 با استفاده از گوریلا گلس ویکتوس برای نمایشگر، محافظت بیشتری ارائه می‌دهد، اما پنل پشتی براق آن بیشتر در معرض اثر انگشت و لکه قرار دارد. بوکو X6 از یک نمایشگر ۶/۶۷ اینچی AMOLED با حاشیه‌های نازک بهره می‌برد که با طراحی مدرن و زیبا کمک می‌کند. گلکسی A25، اما، یک صفحه‌نمایش ۶/۵ اینچی با بزرگی قطرهای شکل دارد که بیشتر شبیه گوشی‌های اقتصادی سامسونگ است. مازول دوربین بوکو X6 طراحی مربعی دارد که با لوگوی Poco برجسته شده است، در حالی که گلکسی A25 با طراحی ساده‌تر و بافت ظریف پنل پشتی خود، کمتر جلب توجه می‌کند. گلکسی A25 به یک نمایشگر ۶/۵ اینچی Super AMOLED با وضوح ۱۰۸۰ × ۲۳۴۰ پیکسل مجهز است. تراکم پیکسلی این نمایشگر 396ppi است که تصویر واضح و شارپی را ارائه می‌دهد. با نرخ تازه‌سازی ۱۲۰ هرتز، این گوشی در نمایش انیمیشن‌ها و اسکرول‌های روان عمل می‌کند، اما فاقد پشتیبانی از HDR است. در مقابل، بوکو X6 با نمایشگر ۶/۶۷ اینچی اولد و وضوح ۱۲۲۰ × ۲۷۱۲ پیکسل، تصویری با وضوح و دقت بالاتر از گلکسی A25 ارائه می‌دهد. این نمایشگر دارای تراکم پیکسلی 446ppi است و با پشتیبانی از Dolby Vision و HDR10 پلاس، تجربه‌ای بهتر از محتوای HDR را فراهم می‌کند. گلکسی A25 و بوکو X6 هر دو دارای باتری‌هایی با ظرفیت بالا هستند که می‌توانند نیازهای روزانه کاربران را برآورده کنند. گلکسی A25 با باتری پنج هزار میلی‌آمپرساعتی خود عملکرد مناسبی در مصرف انرژی دارد، اما شارژر ۲۵ وات‌وای آن نسبت به رقبای خود کندتر است. در مقابل، بوکو X6 با باتری ۵۱۰۰ میلی‌آمپرساعتی و شارژر ۶۷ وات‌وای عملکرد بهتری از نظر شارژ سریع دارد.

بهترین بازی‌های ۲۰۲۴

پرونده‌ای برای برجسته‌ترین آثار صنعت ویدئو گیم

محمد طالبیان | وارد هفته پایانی سال ۲۰۲۴ شده‌ایم و زمان آن رسیده که نگاهی داشته باشیم به بهترین بازی‌هایی که طی ۱۲ ماه گذشته منتشر شده‌اند. این در حالی است که برندگان مراسم «گیم اوارد؛ه» هم چندی پیش به شکل رسمی معرفی شده‌اند و نهایتا بهترین‌ها در شاخه‌های مختلف همچون بهترین کارگردانی، طراحی هنری، داستان و موارد‌ی این چنینی مشخص شدند. در همین راستا سعی کرده‌ایم در ادامه مجموعه‌ای از بهترین بازی‌هایی که در جریان سال ۲۰۲۴ میلادی منتشر شده‌اند را معرفی و مورد بررسی قرار دهیم. آثاری که در سبک‌ها و ژانرهای متنوعی حضور دارند و نشان می‌دهند که این روزها بازی‌های ویدئویی مخاطب‌های گسترده‌ای را به خود جذب کرده‌اند.

اسلو Astro Bot، عنوان برتر بازی در مراسم «گیم اوارد؛ه» شد

هر چند امسال پلی‌استیشن برنامه‌ای ویژه برای عرضه بازی‌های بزرگ نداشت اما با همان چند عنوان خاصی که منتشر کرد، توانست اکثر توجه‌ها را به خود جلب کند. مهم‌ترین بازی پلی‌استیشن در سالی که گذشت، Astro Bot بود. یک آشکن پلتفرمر با رویکردی کلاسیک که به شکل مشخصی از مجموعه بازی محبوب سوپر ماریو الهام گرفته. ساخته Team Asobi امسال توانست جایزه بهترین بازی سال مراسم «گیم اوارد؛ه» را هم به خود اختصاص دهد. موضوعی که البته با توجه به واکنش‌های منتقدها در زمان عرضه، قابل پیش‌بینی بود.

یکی از عناوینی که امسال بسیاری انتظار داشتند که بتواند لقب بهترین بازی سال را به خود اختصاص دهد، Black Myth Wukong بود، موضوعی که البته نهایتا محقق نشد. این اثر یک بازی اکشن-نقش‌آفرینی است که بر اساس داستان‌های ساتانگ (سفر به غرب) و شخصیت افسانه‌ای سان وو کونگ (میکائیلی طلا) ساخته شده است. این بازی توسط استودیو Game Science توسعه یافته و از تکنولوژی‌های گرافیکی پیشرفته برای خلق یک دنیای زیبا و پر جزئیات استفاده می‌کند. گیم‌پلی بازی شامل مبارزات جذاب، دنیای باز و محیط‌های متنوع است. بازیکنان در این بازی نقش ووکونگ را ایفا می‌کنند، یک میمون جادویی با توانایی‌های ویژه که در نبرد با موجودات افسانه‌ای و چالش‌های پیچیده قرار می‌گیرد. بازی به‌دلیل داستان جذاب و طراحی عالی خود توجه زیادی را جلب کرده است.

بسته قابل دانلود بزرگ Shadow of Erdtree برای بازی محبوب Elden Ring دیگر محتوای قابل توجه و باکیفیتی بود که طی سال گذشته منتشر شد. این بسته الحاقی به گسترش دنیای وسیع و غنی بازی می‌پردازد و محتوای جدیدی مانند مناطق، دشمنان، و ماموریت‌های داستانی اضافه می‌کند. در این بسته قابل دانلود، بازیکنان به کشف سایه‌های درخت Erdtree می‌پردازند و با موجودات جدید و قدرت‌های جادویی روبه‌رو می‌شوند. ساخته نسخه Shadow of the Erdtree، همچنان از طراحی سطح عالی، مبارزات چالش‌براتگیز و دنیای آزاد با آزادی عمل زیاد بهره می‌برد و تجربه‌ای غنی و جذاب را برای طرفداران فراهم می‌آورد.

زمانی که بازسازی «فایتال فانتزی ۷» در دستور کار قرار گرفت، سازندگان بازی در استودیو Square Enix تصمیم گرفتند تا این کار را در قالب سه بازی و به شکل یک مجموعه انجام دهند. نسخه ابتدایی بسا عنوان Final Fantasy 7 Remake روانه بازار شد و قسمت دوم با زیر عنوان Rebirth در دسترس قرار گرفت. در Rebirth، بازیکنان به سفر جدیدی در دنیای گسترده‌تر Final Fantasy VII می‌روند و با شخصیت‌های معروفی چون Cloud Strife و Sephiroth دوباره روبه‌رو می‌شوند. بازی بهبودهای زیادی در گرافیک، گیم‌پلی و مبارزات داشته و دنیای بازی نیز توسعه و گسترش یافته است. بازیکنان اما می‌توانند به دنیای باز و محیط‌های متنوع دست یابند و نهایتا بهترین‌ها در شاخه‌های مختلف همچون بهترین کارگردانی، طراحی هنری، داستان و موارد‌ی این چنینی مشخص شدند. در همین راستا سعی کرده‌ایم در ادامه مجموعه‌ای از بهترین بازی‌هایی که در جریان سال ۲۰۲۴ میلادی منتشر شده‌اند را معرفی و مورد بررسی قرار دهیم. آثاری که در سبک‌ها و ژانرهای متنوعی حضور دارند و نشان می‌دهند که این روزها بازی‌های ویدئویی مخاطب‌های گسترده‌ای را به خود جذب کرده‌اند.

Remake روانه بازار شد و قسمت دوم با زیر عنوان Rebirth در دسترس قرار گرفت. در Rebirth، بازیکنان به سفر جدیدی در دنیای گسترده‌تر Final Fantasy VII می‌روند و با شخصیت‌های معروفی چون Cloud Strife و Sephiroth دوباره روبه‌رو می‌شوند. بازی بهبودهای زیادی در گرافیک، گیم‌پلی و مبارزات داشته و دنیای بازی نیز توسعه و گسترش یافته است. بازیکنان در این بازی نقش ووکونگ را ایفا می‌کنند، یک میمون جادویی با توانایی‌های ویژه که در نبرد با موجودات افسانه‌ای و چالش‌های پیچیده قرار می‌گیرد. بازی به‌دلیل داستان جذاب و طراحی عالی خود توجه زیادی را جلب کرده است.

بسته قابل دانلود بزرگ Shadow of Erdtree برای بازی محبوب Elden Ring دیگر محتوای قابل توجه و باکیفیتی بود که طی سال گذشته منتشر شد. این بسته الحاقی به گسترش دنیای وسیع و غنی بازی می‌پردازد و محتوای جدیدی مانند مناطق، دشمنان، و ماموریت‌های داستانی اضافه می‌کند. در این بسته قابل دانلود، بازیکنان به کشف سایه‌های درخت Erdtree می‌پردازند و با موجودات جدید و قدرت‌های جادویی روبه‌رو می‌شوند. ساخته نسخه Shadow of the Erdtree، همچنان از طراحی سطح عالی، مبارزات چالش‌براتگیز و دنیای آزاد با آزادی عمل زیاد بهره می‌برد و تجربه‌ای غنی و جذاب را برای طرفداران فراهم می‌آورد.

بازی‌های مختلفی با محوریت غذا در دسترس قرار دارند اما اکثر آنها به شکل خاص تمرکز خود را روی مدیریت رستوران قرار می‌دهند. اینجا اما همه چیز درباره نحوه آماده‌سازی غذا و البته به شکل خاص پیتزا است. جایی که به خصوص مخاطب‌های کم سن و سال می‌توانند پیتزاهای مختلفی را آماده و به فروش برسانند.

ذره‌بین

نجلا خیامی

تلفن‌های هوشمند در ان

نکته بازی

مردان را هم باید محروم کرد؟

در حاشیه بازی سپاهان و پرسپولیس که با حضور هواداران زن در اصفهان برگزار شد، ویدئویی منتشر شد که در آن درگیری چند هوادار دو تیم با هم دیده می‌شود. ظاهرا چاقویی هم در دست یکی از این هواداران وجود دارد. انتشار همین ویدئو باعث شده تا آنهایی که مخالف حضور زنان در استادیوم‌ها هستند، بهانه‌ای برای ادامه مخالفت خود و حتی توهین به هواداران زن پیدا کنند. یعنی دوستان آنقدر تنگ‌نظر هستند که آن استقبال ۵۰ هزار نفری بدون حاشیه را نمی‌بینند و اتفاقی را که ممکن است در هر رویدادی و هر جای دیگری هم رخ بدهد، به حضور بانوان در استادیوم‌ها ربط می‌دهند و دوباره خواهان ممنوعیت حضور زنان در ورزشگاه‌ها می‌شوند! با منطق این دوستان، اگر زن و شوهری در خیابان با هم درگیر شوند و زن شوهرش را مضروب کند، باید حضور زنان در خیابان هم ممنوع شود! یا برعکس، اگر مردی در خیابان با همسرش درگیر شود و او را به قتل برساند، حضور مردان در خیابان هم باید ممنوع شود! چطور می‌شود زیبایی‌ها و تاثیرات مثبت حضور زنان در استادیوم‌ها را ندید و به خاطر یک درگیری که در هر جایی از شهر می‌تواند رخ بدهد، همه را با یک چوب راند؟ ضمن اینکه در ویدئویی مشابه از همان روز و همان بازی، مردی با باتوم به زنانی که در حال رفتن به استادیوم نقش جهان هستند حمله می‌کند و پرچم پرسپولیس را به زور از آنها می‌گیرد. دوستان درباره این ویدئو نظر خاصی ندارند؟ آیا باید مردان را هم از حضور در استادیوم محروم کرد؟

پیراهن؟ پس خودت هیچ کاره بودی؟

ساکت الهامی سرمربی نساجی قائمشهر بعد از پیروزی تیمش بر هوادار در نشست خبری شرکت کرد و کنفرانسش را با این جملات آغاز کرد: «ابتدا یک خسته‌نباشید جانانه به تیم داوری و موعود بنیادی‌فر می‌گویم. من امروز از نوع داوری کیف کردم. بنیادی‌فر امروز نشان داد که چقدر داور قوی و منسجمی است. به هر دو تیم هم خسته‌نباشید می‌گویم که خیلی زحمت کشیدند.» البته خوب است که مربیان از داوران حمایت می‌کنند اما کاش این حمایت‌ها در زمان باخت هم باشد. منظورمان فقط ساکت الهامی نیست. واقعا به یاد نمی‌آوریم یک مربی بعد از باخت از داوری راضی بوده و از کار او تمجید کرده باشد. در عوض بعد از پیروزی، خیلی از مربیان از کار داوران راضی بوده‌اند. امیدواریم در آینده نظر جناب الهامی درباره موعود بنیادی‌فر عوض نشود. استاد در این نشست خبری درباره رنگ پیراهن تیمش هم حرف‌های عجیبی زد. او گفت: «ما از روزی که با پیراهن سفید بازی کردیم نتایج خوبی گرفتیم و می‌خواستیم در بازی با هوادار هم سفید بپوشیم اما خوشبختانه یا متأسفانه هوادار از پیراهن دومش استفاده کرد و ما هم مجبور شدیم تا از پیراهن سومان رونمایی کنیم و به نظرم خوش‌یمن هم بود.» می‌بینید؟ خبرنگاران آمده‌اند تا درباره بازی حرف‌های فنی بشنوند اما جناب سرمربی، از خوش‌یمن بودن رنگ پیراهن سوم تیمش حرف می‌زند. تنها چیزی که از این جملات می‌شود استنباط کرد این است که دانش مربی در این نتیجه هیچ نقشی نداشته و این رنگ پیراهن است که نتیجه بازی را تعیین می‌کند. چرا خودتان را زیر سوال می‌برید استاد؟

پیشرفت لاکپشتی

سرعت روند رو به جلوی استقلال با موسیمانه زیاد نیست و احتمال موفقیت این تیم در فصل جاری به شدت پایین است

تساوی مقابل آلومینیوم اراک نتیجه راضی‌کننده‌ای برای هواداران استقلال نبود. با این روند بعید است اســـتقلال حضوری همیشگی در میان مدعیان داشته باشد. به بهانه این توقف، نکات مهم نمایش استقلال در اراک را مرور می‌کنیم.

کاظمیان صفر معتبر آبی‌ها را پاک کرد

آخرین شکست استقلال در لیگ‌برتر مقابل تراکتور در ورزشـــگاه شـــهدای قدس رقم خورد. گل دوم قرمزپوشان تبریزی در آن مســـابقه توسط سجاد آشـــوری در دقیقه ۸۷ به‌ثمر رســـید. پس از آن اســـتقلال با موسیمانه به ثبات قابل‌توجهی به ویژه در فاز دفاعی دست پیدا کرد و آبی‌پوشان در ۳ بازی پیاپی مقابل مس‌رفسنجان، فولاد خوزســـتان و گل‌گهر هیچ گلـــی دریافت نکردند تا حســـینی هم کمی از زیر فشار خارج شـــود. در ایـــن میان یک تســـاوی بـــدون گل مقابل پاختاکور، یک مســـاوی هیجان‌انگیز ۲-۲ در جـــده برابر الاهلی و برد یک بر صفر برابر مـــس کرمان در جام حذفی هم به‌دست آمد. روند آبی‌ها پس از شکست ۳ بر صفر مقابل الهلال صعودی بود اما آن‌ها بار دیگر در مصاف با آلومینیوم و در هوای سرد اراک به مشکل خوردند و پس از ۳۳۳ دقیقه دروازه حسینی در لیگ‌برتر با شوت محمدامین کاظمیان که می‌توانست واکنش بهتری هم روی آن داشته باشد، باز شد. اتفاق مهم آنکه آبی‌پوشان در ۶ بازی اخیر خـــود در جریان بـــازی گلی دریافت نکرده بودند که با گل کاظمیان، این رکورد مهم هم از دست رفت.

آبی‌ها بی‌شکست ادامه می‌دهند

پس از ۲ شکست ۲ بر صفر و ۳ بر صفر که به ترتیب برای آبی‌پوشان مقابل تراکتور و الهلال رقم خورد، موسیمانه برای نشان دادن تاثیر خود به شدت تحت فشار قرار گرفت. استقلال روند رو به رشـــد خود را پس از ۳ شکســـت پیاپی با حضور موســـیمانه (خیبر، تراکتور و الهلال) از دیدار برابر مس رفسنجان آغاز کرد و همچنان فرآیند حرکت استقلال به سمت نقطه مطلوب کادر فنی و هواداران ادامه دارد. نمایش آبی‌هـــا در اراک بار دیگـــر هواداران تیم را ناامیـــد و نگران کـــرد. در خط دفاع و دروازه همچنان چالش‌هایی وجود داشت که روی گل محمدامین کاظمیان هم مشـــهود است. در خط میانی و هجومی هم اگرچه طی بازی‌های اخیر شاهد تحول در عملکرد برخی بازیکنان تیم از جملـــه خارجی‌ها بوده‌ایم اما استقلال همچنان ضعف‌های مشهودی دارد و برخی بازیکنان دور از فرم مناسب هستند. با این حال بی‌شکســـت ماندن برای هفتمین مسابقه پیاپی نشان از حرکت آبی‌ها به سمت پیشرفت دارد.

شـــکوفایی دوباره ماشـــاریپوف در استقلال موسیمانه

جلال‌الدّیـــن ماشـــاریپوف در اولین فصل حضورش در اســـتقلال، روزهای پرنوسانی را در جمع آبی‌پوشـــان پایتخت گذراند. او طی فصل گذشـــته موفق شـــد دو گل برای استقلال به‌ثمر برساند و یک پاس گل را هم از خود به‌جا بگذارد که این آمار و ارقام برای ســـتاره‌ای مانند جلال‌الدیـــن آمار مطلوبی نیست اما او وضعیت را در فصل جدید تغییر داده و در حال گذر از روزهای افت خود است. ماشاریپوف بعد از جدایی جواد نکونام، آزادی عمل بیشتری در ترکیب استقلال پیدا کرد؛ او که اغلب در دوران سرمربیگری نکونام در پست مهاجم ســـایه به میدان می‌رفت، در دوران پسا نکونام شرایط را به سود خود تغییر داد و بیشـــتر در نقش وینگر و یک هافبک بازی‌ساز کار خود را دنبال کرد. ماشاریپوف در تقابل با هـــوادار پـــاس گل داد و پس از آمدن پیتسو موســـیمانه به‌عنوان سرمربی جدید اســـتقلال هم در مصاف با فولاد پاس گل دیگری داد. موســـیمانه تصمیم گرفت ماشاریپوف را به عنوان بازیکن آزاد به زمین بفرســـتد و حالا جلال‌الدین در حال اثبات کیفیت فنی بالای خود اســـت. استقلال در هفته ســـیزدهم مقابل آلومینیـــوم اراک به تســـاوی ۱-۱ رضایت داد. تک‌گل آبی‌ها در این دیدار از سوی ماشـــاریپوف وارد دروازه اراکی‌ها شد تا ســـتاره ازبک اولین گل خود در لیگ بیست‌وچهارم را به‌ثمر رسانده باشد. ماشـــاریپوف حالا اعتماد به نفس گذشـــته را پیدا کرده و باید دیـــد در ادامه فصل چه عملکردی را از خود به‌جا می‌گذارد.

گمشده‌ای به نام رامین

رامیـــن رضاییان در اولین بـــازی فصل برای استقلال، در نقش گل‌ساز درخشید و تیمش را از پذیرش تســـاوی برابر شمس‌آذر نجات داد و زمینه‌ساز گل برتری آبی‌پوشان شد. او در بازی دوم مقابل ملوان، هر ۲ گل استقلال را از روی نقطه پنالتی به‌ثمر رســـاند. پس از ناکامی در گلزنی برابر اســـتقلال خوزستان، رضاییان در دوئل بـــا الغرافه در لیگ نخبگان آسیا توانســـت گل بزند و سپس برابر نساجی هم دروازه این تیم قائمشهری را باز کرد تا در ۵ بازی ابتدایی، روی ۵ گل از ۹ گل استقلال اثرگذاری مستقیم داشته باشد. رضاییان بعد از گلزنی برابر نساجی، دوره رو به افت را تجربه کرد و پنالتی دادن در دربی و ناکام در گلزنی و گل‌سازی برابر سرخ‌پوشان پایتخت در کنار هوادار، ذوب‌آهن، الســـد و النصر عربســـتان باعث شد تا آمار رویایی او در استقلال از بین برود. ســـتاره باتجربه آبی‌پوشـــان که انگیزه زیادی برای خودنمایی در ترکیب اســـتقلال مقابل دیدگان موســـیمانه داشت، در اولین حضور پیتســـو روی نیمکت آبی‌پوشان، تک گل اســـتقلال برابر خیبر را به‌ثمر رســـاند تا اولین گلزن استقلالِ موســـیمانه لقب گیرد. ستاره ۳۴ ساله استقلال بعد از جدال با خیبر، برابر تراکتور به میدان رفت که ناکام در گلزنی و گل‌ســـازی بود. ســـپس مصدومیت ایجاد شده برای او باعث شد تا خیلی زود از ترکیب اســـتقلال برابر الهلال خارج شـــود؛ هرچند پیش از مصدومیت، یک فرصت ایده‌آل گلزنی را روی دروازه آبی‌پوشان شـــهر ریاض خلق کرد. بعد از غیبت برابر مس رفســـنجان، به دلیل آســـیب‌دیدگی او برابر فولاد، گل‌گهر و آلومینیـــوم اراک در لیگ‌برتر به میدان رفت که ناکام در گلزنی و گل‌سازی بود و نکته مهم آنکه برخلاف گذشـــته، حضور او در ترکیب استقلال هم چندان به چشم نمی‌آید و دیگر جزو بازیکنـــان کلیدی و موثر آبی‌پوشـــان محسوب می‌شود.

گزارش

تلفیق رودی فولر و پیتر کراوچ

مهاجم بلندقامت آلمانی، جدیدترین پدیده فوتبال این کشور است

در آلمان نیک وولتمایـــده را یک بمب جدید برای مانشـــافت می‌دانند، مهاجمی بـــا دو متر قد که تکنیک فوق‌العـــاده‌ای دارد. مهاجـــم بلندقامت اشتوتگارت در پنج بازی ابتدایی خود ۹ گل به ثمر رسانده اســـت. نیک وولتمایده می‌داند که چقدر سخت است در کشـــور خود به موفقیت برسد. در سال ۲۰۲۰، او از توماس شـــاف افسانه‌ای پیشی گرفت و به جوان‌ترین (۱۷ سال و ۱۱ ماه و ۱۶ روز) بازیکن تاریخ وردربرمن تبدیل شد.

در فصل ۱۹-۲۰۱۸، برای تیم زیر ۱۷ ســـال، ۱۸ گل در ۲۴ بازی بـــه ثمر رســـاند و در فصل ۲۳-۲۰۲۲، در دوران قرضی خود در الورزبرگ (دسته سوم)، ۱۷ گل و ۱۲ پاس گل ثبت کرد. با این حال، نتوانســـت این آمار را در تیم اول وردربرمن تکرار کند. او تابستان گذشته با آمار ضعیف دو گل در ۵۱ بازی (۱۴۸۱ دقیقه) از وزر اشتادیون رفت.

این بازیکن آلمانی که در تیم ملی زیر ۲۱ ساله‌ها بازی می‌کند، قبل از پیوســـتن به اشـــتوتگارت اعتراف کرد: «گاهی اوقات دوست داشتم حمایت و اعتماد بیشـــتری داشـــته باشـــم. در فصل آخر احساس مهم بودن نمی‌کردم.» وولف-کریستوف فوس، مفسر که به شوخی وولتمایده را یکی شبیه پیتر کراوچ، با قد ۲/۴۰ متـــر توصیف کرد، گفت: «ماتئوس به من گفت تیم ملـــی آلمان حالا یک بمب جدید دارد. او همیشه مثل دیوانه‌ها از نیک صحبت می‌کند.»

در واقع، او ۱/۹۸متر قد دارد، اما ظاهری فریبنده دارد. فوس توضیح داد: «او از نظر فنی ماهر، بسیار انعطاف‌پذیر و نسبتاً سریع است، در واقع، با وجود اینکه به عنوان یک شـــماره ۹ بازیکنی برجســـته است، می‌تواند به عنوان هافبک تهاجمی نیز بازی کند.»

چهار گل و یک پاس گل در پنج بازی

وولتمایده در اشتوتگارت به سختی راه خود را باز کرد. در واقع، او از لیست لیگ قهرمانان خارج شد. بازیکن ســـابق وردر برمن ولی از مصدومیت‌های اونداف و ال‌بیلال توره اســـتفاده کرد تا به خوبی خودش را نشان دهد.

نیک در پنج بازی اخیر چهـــار گل زده و یک پاس گل داده اســـت. او در شکســـت مقابل آینتراخت (۲-۳) گل زد، در پیروزی مقابـــل یونیون برلین (۳-۲) دو گل به ثمر رساند و در مقابل هایدنهایم (۱-۳) دوباره گل زد و پاس گل داد. علاوه بر این، او در سه بازی جام حذفی ســـه گل به ثمر رسانده اســـت. به عبارت دیگـــر، او در این فصـــل در پنج بازی ابتدایی خود روی ۹ گل نقش داشـــته است. وولتمایده می‌گوید: «از ابتدا احساس خوبی داشتم. می‌دانســـتم زمانش که برســـد باید بتوانم اعتماد مربی را جلب کنم.»

ماتئوس تنها کسی نیست که وولتمایده او را تحت تأثیر قرار داده اســـت. دیتمار هامان می‌گوید: «او برای قد ۱/۹۸متر تکنیـــک فوق‌العاده‌ای دارد. به عنـــوان مهاجم، بخش بزرگی از بازی شـــامل نگه داشـــتن توپ بدون از دســـت دادن آن است و او می‌تواند این کار را به لطف پاهـــای بلندش انجام دهد. تقریباً غیرممکن است که توپ را از او بگیرید. او بازیکن بزرگی است. من طرفدار او هستم.» در آلمان، برخی حتی وولتمایده را به عنوان جایگزینی در تیم ملی برای دو مهاجـــم قدرتمند ناگلزمان، فولکروگ و کلایندینست، می‌بینند.

مقایسه مکرر با کراوچ

مقایســـه وولتمایده بـــا کراوچ منحصـــر به وولف کریستوف فوس نیســـت. این مقایســـه از دوران او در وردربرمن شـــروع شـــده اســـت. وولتمایده فاش کـــرد: «فلوریان کوفلد، مربـــی‌ای که به من در بوندســـلیگا میدان داد، همیشه من را کراوچی صدا می‌کرد و من آن را دوســـت داشـــتم. اکنون، برای اکثر مردم، من لانگر (بلندترین) یا به سادگی نیک هستم.» برخی دیگر حتی او را با رودی فولر مقایسه می‌کنند. نه تنها به خاطر فوتبالش، بلکه به خاطر موهای بلند و نامرتبش. واقعیت این است که با قد ۱/۹۸ متر، او به معنای واقعی کلمه، هیچ محدودیتی ندارد.

سوژه روز

اورونوف گران‌ترین بازیکن تاریخ پرسپولیس؟

طرفداران پرسپولیس در روزهای گذشته با اخبار زیادی پیرامون تمدید قرارداد اوستون اورونوف مواجه شدند. در ابتدا این رضا درویش بود که به تلویزیون باشگاه پرسپولیس گفت مشکلی برای امضای قرارداد جدید با او وجود ندارد و این اتفاق در پنجره زمستانی رخ خواهد داد. با این حال طرفداران پرسپولیس چندان باوری به این ادعای مدیرعامل خود نداشتند تا اینکه اورونوف در ویژه برنامه شب یلدا جملاتی را به زبان آورد که طرفداران پرسپولیس را به این انتقال خوشبین و چه بسا مطمئن کرد.

اورونوف در این برنامه گفت: «ان‌شاءالله، دو سه روز دیگر قراردادم را تمدید می‌کنم.» این خبر شگفت‌انگیز در حالی به هواداران پرسپولیس داده شد که طبق وعده ستاره ازبک، او باید امروز برای تمدید قرارداد به باشگاه پرسپولیس مراجعه کند. اما مدیران پرسپولیس اعتقاد دارند که این اتفاق حداقل امروز رخ نخواهد داد.

با این حال تقریبا همه ناظران و فعالان حوزه پرسپولیس به این نتیجه رسیده‌اند که توافق طرفین کاملا انجام شده و اورونوف در پرسپولیس ماندنی خواهد شد. اما محل اختلاف، در رقم قرارداد اورونوف است که در یک بازه گسترده از ۸۰۰ هزار دلار تا دو میلیون دلار به ازای هر فصل مطرح شده تا برچسب گران‌ترین بازیکن لیگ برتر روی اورونوف بخورد.

اما بنا بر اعلام مدیران پرسپولیس اورونوف دستمزد ۲ میلیون دلاری در پرسپولیس نخواهد داشت. باشگاه پرسپولیس توافق دو ساله خود با این بازیکن را در حالی روی میز رضا درویش دارد که در آن هیچ بند فسخی برای رقبای آسیایی و ایرانی این بازیکن وجود نخواهد داشت تا این بازیکن از گزند پیشنهادات اغواگرایانه دور بماند.

همچنین شنیده‌ها حاکی از آن است که اورونوف با رقمی در حدود نیمی از عدد سنگین اعلام شده، قراردادش را تمدید خواهد کرد تا این عدد را برای دو فصل دریافت کند که رقم معقولی برای یک فوق‌ستاره تکنیکی به حساب می‌آید. به این ترتیب اورونوف برای فصل آینده در بهترین حالت کمتر از ۱۰۰ میلیارد تومان دریافتی خواهد داشت که البته این عدد حداکثری با احتساب فعال‌شدن آپشن قرارداد این بازیکن خواهد بود. اگرچه در پرسپولیس پرداخت چنین دستمزدهایی تاکنون وجود نداشته، اما این عدد احتمالا رقم پایین‌تری نسبت به قرارداد چند بازیکن بزرگ دیگری است که برای فصل آینده دستمزد نجومی خواهند گرفت. همچنین فراموش نکنید که اورونوف در هر حالت یک بازیکن خارجی است و قرارداد خود را به دلار دریافت خواهد کرد و این در حالی است که همین باشگاه پرسپولیس در سال‌های گذشته برای مهاجمانی نظیر ماریو بودیمیر و جونیور براندائو قرارداد ۵۰۰ هزار یورویی و ۷۰۰ هزار دلاری آماده کرده بود و طبیعتا در چنین موقعیتی، عدد یک میلیون دلار، دستمزد قابل قبولی برای اورونوف خواهد بود، بازیکنی که جدای از مصدومیت‌های پرتعداد، بهترین بازیکن پرسپولیس در یک سال گذشته بوده است.

منبع: ورزش ۳

گوشه و کنار مستطیل سبز

آنچلوتی؛ بهترین مربی باشگاهی جهان از دید IFFHS

فدراسیون بین‌المللی آمار و تاریخ فوتبال (IFFHS)، کارلو آنچلوتی را به عنوان بهترین مربی باشگاهی جهان در رده مردان در سال ۲۰۲۴ معرفی کرد. این مربی ایتالیایی که پیش از این در سال ۲۰۰۷ به عنوان سرمربی میلان و در ســـال‌های ۲۰۱۴ و ۲۰۲۲ به عنوان ســـرمربی رئال مادرید این عنوان را از آن خود کرده بود؛ با کســـب ۲۶۸ امتیاز برای چهارمین بار به این عنوان دست یافت. کارلتو در ســـالی که رو به پایان است، رئال مادرید را برای ســـومین بار به قهرمانی در لیگ قهرمانان اروپا رســـاند و دومین قهرمانی در لالیگا، دومین قهرمانی در سوپرجام اسپانیا و سومین قهرمانی در سوپرجام اروپا را برای این تیم به ارمغان آورد. آنچلوتی حالا به همراه ژوزه مورینیو پرافتخارترین مربیان این بخش از جوایز سالیانه IFFHS هستند و هرکدام چهار بار این عنوان را به دست آورده‌اند. در این رده‌بندی بعد از آنچلوتی، به ترتیب ژابی آلونسو، پپ گواردیولا، جیامپیترو گاسپارینی سرمربی آتالانتا و ادن تزریج ســـرمربی سابق دورتموند قرار دارند.

بارسا از کاتالونیا تکان نمی‌خورد

باشگاه بارسلونا باید به زودی تصمیمی در مورد ورزشگاه محل برگزاری بازی‌هایش در لیگ قهرمانان بگیرد. آخرین مشکلات در پیشرفت کارهای ساخت ورزشـــگاه نیوکمپ وضعیت مدیران باشـــگاه را به حالت هشدار درآورده است و تا ماه مارس باید این مسئله حل شود تا به مشکل با یوفا برنخورند. مونتجوئیک یا نیوکمپ تنها گزینه‌های موجود هستند اما یوفا نیاز به پاسخ قطعی دارد. بر اساس ماده ۲۵،۰۸ مقررات یوفا، باشگاه‌های شرکت‌کننده در مسابقات این سازمان نمی‌توانند با شروع مرحله حذفی ورزشگاه خود را تغییر دهند، بنابراین باشگاه بارسلونا باید بداند که برای شروع مرحله یک‌هشتم نهایی در ۴ مارس چه باید بکند، هرچند قرارداد باشگاه با شهرداری بارسلونا برای استفاده از مونتجوئیک در ۳۱ مارس به پایان می‌رسد. براساس اطلاعات تأیید شده توسط اسپورت، بارسا به دنبال جایگزین‌هایی خارج از شهر بارسلون و ایالت کاتالونیا نیست. در باشگاه کاملاً آرامش حاکم است حتی اگر بازگشت به نیوکمپ در ماه مارس طبق برنامه پیش نرود، در هیچ شـــرایطی خروج از ایالت مطرح نمی‌شود زیرا اطمینان کامل به رســـیدن به توافق برای تمدید قرارداد با شهرداری در صورت لزوم استفاده از مونتجوئیک وجود دارد. البته رویدادهایی که بعد از ماه مارس در مونتجوئیک پیشبینی شده، تنها مشکل بارسا خواهد بود.

بازگشت ساپینتو به خاورمیانه با تیمی جدید

باشگاه فوتبال الرجاء مراکش به طور رسمی به همکاری خود با ریکاردو ساپینتو، ســـرمربی پرتغالی که از اکتبر گذشته به جای روسمیر سفیکو بوسنیایی هدایت این تیم را بر عهده گرفته بود، پایان داد. قرارداد اَلرجاء با ساپینتو شـــامل بندی بود که در صورت فســـخ پیش از پایان ژانویه، باشگاه موظف به پرداخت ۵۰۰ هزار دلار به عنوان غرامت می‌شد. با این حال، ساپینتو با دریافت تنها دو ماه حقوق به عنوان غرامت فسخ قرارداد موافقت کرد، در حالی که او همین پیشنهاد را روز یکشنبه گذشته، پس از بازگشت از آفریقای جنوبی و شکست مقابل ماملودی سان‌داونز رد کرده بود و سایت جورنال سبور مراکش نوشته است که بر اساس گزارش منابع موثق، ساپینتو پیشنهادی از یک باشگاه حاشـــیه خلیج فارس دریافت کرده است که خواهان به خدمت گرفتن اوست. همین موضوع باعث شد که وی با درخواست مدیران باشگاه الرجاء برای فسخ قراردادش موافقت کند. ساپینتو روز پنجشنبه گذشته در کنفرانس خبری پس از پیروزی ۲-۱ تیمش مقابل اتحاد توارکه در دیداری معوقه از هفته سیزدهم لیگ مراکش، به احتمال جدایی‌اش از تیم اشـــاره کرد و دلایل این تصمیم را وجود مسائلی عنوان کرد که خودش نیز آن‌ها را درک نمی‌کند.

استقلال-سپاهان در آزادی با تماشاگر

کمیته انضباطی فدراسیون فوتبال ایران رأی خود را در خصوص تخلفات دیدار اســـتقلال و فولاد خوزستان صادر کرد. بر اســـاس این رأی، تیم استقلال به دلیل رفتارهای ناپســـند برخی هوادارانش، از جمله پرتاب بطری و نارنجـــک و انداختن لیزر به داخل زمیـــن، محکوم به پرداخت جریمه نقدی یک میلیارد ریالی شد و همچنین باید اولین مسابقه خود را بدون حضور تماشاگران برگزار کند. ابتدا تصور می‌شد این محرومیت شامل بازی حساس استقلال برابر ســـپاهان در هفته پانزدهم لیگ برتر شـــود؛ اما با پیگیری‌های خبرنگار ورزش سه در خصوص جزئیات رأی، مشخص شـــد که این محرومیت در دیدار استقلال مقابل چادرملو اجرا خواهد شـــد. این بازی در چارچوب هفته چهاردهم و بـــه میزبانی تیم چادرملو در یزد برگزار می‌شـــود. به این ترتیب، آبی‌پوشـــان در بازی با سپاهان می‌توانند از حضور هواداران‌شـــان بهره‌مند شوند. محرومیت استقلال از حضور هوادارانش در بازی با چادرملو، تأثیری بر بازی لیگ برتری آن‌ها برابر سپاهان نخواهد داشـــت. این خبر موجب خوشحالی هواداران شده، چراکه حضور تماشاگران در بازی با سپاهان می‌تواند بر نتیجه تأثیرگذار باشد. به این ترتیب، استقلال امیدوار است با بهره‌گیری از حمایت هوادارانش در دیدار حساس برابر سپاهان، از افتتاحیه ورزشگاه آزادی بهترین استفاده را ببرد.

طارمی و ثبت یک آمار عجیب در سال ۲۰۲۴

سال ۲۰۲۴ میلادی برای مهدی طارمی با فراز و نشیب‌هایی همراه بوده است. این مهاجم ایرانی که یکی از هیجان‌انگیزترین انتقال‌های بازیکنان ایرانی را تجربه کرد، با قراردادی آزاد از پورتو به اینتر پیوست. طارمی در نیمه اول سال، موفق به زدن ۳ گل در لیگ پرتغال برابر تیم‌های فامالیکائو، چاوس و بوآویشتا شد. اما پس از تصمیم به عدم تمدید قرارداد با پورتو و انتقال به اینتر، فرصت‌هایش در ترکیب اصلی کاهش یافت. در اینتر نیز، عملکرد او هنوز انتظارات را برآورده نکرده اســـت. او در ۱۷ بازی در سه تورنمنت مختلف یک گل زده و ۴ پاس گل به هم‌تیمی‌هایش داده است. با افت عملکرد طارمی در اینتر، ارزش او از ۱۰ میلیون یورو به ۸ میلیون یورو کاهش یافته است.

اداره کل ثبت اسناد و املاک استان همدان
اداره ثبت اسناد و املاک حوزه ثبت ملک اسدآباد
هیأت موضوع قانون تعیین وضعیت ثبتی اراضی و ساختمان های فاقد سندرسمی

آگهی موضوع ماده ۳ قانون وماده ۱۳ آیین نامه قانون تعیین تکلیف وضعیت ثبتی و اراضی وساختمانهای فاقد سندرسمی

برابررای شماره۱۴۰۳/۸۷۳۸مورخه۱۴۰۳/۰۹/۲۱هیات اول موضوع قانون تعیین تکلیف وضعیت ثبتی اراضی و ساختمانهای فاقدسندرسمی مستقردرواحدثبتی حوزه ثبت ملک اسدآبادتصرفات مالکانه بلامعارض متقاضی ایرج نظری متهورفرزند موسی بشماره شناسنامه ۱۹۰ صادره ازاسدآباد درششدانگ یک قطعه زمین مزروعی به مساحت ۵۷۴۶/۳۶مترمربع درقسمتی ازپلاک شماره ۳۳اصلی واقع در بخش ۶ همدان حوزه ثبت ملک اسدآباد اراضی اسداباد اراضی روستای لک لک خریداری ازمالک رسمی محمدخزائی فرزند برجعلی محرزگردیده است.لذابه منظوراطلاع عموم مراتب دردو نوبت به فاصله ۱۵روز آگهی می شودودرصورتی که اشخاص نسبت به صدورسند مالکیت متقاضی اعتراضی داشته باشندمی توانندازتاریخ انتشاراولین آگهی به مدت دوماه اعتراض خودرا به این اداره تسلیم وپس ازاخذرسید،ظرف مدت یک ماه ازتاریخ تسلیم اعتراض،دادخواست خود رابه مراجع قضایی تقدیم نمایند. بدیهی است درصورت انقضای مدت مذکوروعدم وصول اعتراض طبق مقررات سندمالکیت صادرخواهدشد. م الف ۱۷۷۰

محسن حضرتی- رئیس ثبت اسناد واملاک اسدآباد

نوبت چاپ اول: ۱۴۰۳/۱۰/۰۲
نوبت چاپ دوم: ۱۷ /۱۴۰۳/۱۰

خرده حادثه

قتل سرکارگر به دست دو برادر در شب یلدا

دو برادر افغانستانی در اقدامی هولناک سرکارگر یک کارگاه صنعتی اتصالات لوله و گاز را به قتل رساندند صبح روز شنبه یکم دی‌ماه، مرگ مشکوک مرد جوانی در یک کارگاه صنعتی اتصالات لوله و گاز واقع در محله خاک‌سفید به مرکز فوریت‌های پلیسی ۱۱۰، گزارش داده شد. به‌دنبال اعلام این خبر، تیمی زبده از کارآگاهان اداره دهم پلیس آگاهی تهران بزرگ به‌همراه قاضی حسین گودرزی، بازپرس ویژه قتل شعبه ششم دادسرای امور جنایی راهی محل حادثه شدند و تحقیقات ابتدایی را آغاز کردند. تیم جنایی در کارگاه صنعتی با جسد مرد جوان افغانستانی مواجه شدند که با ضربه چاقو به گردنش به قتل رسیده بود؛ بررسی‌های اولیه هم نشان می‌داد مقتول سرکارگر شیفت شب بوده و توسط دو برادر که در آنجا مشغول به کار بودند قربانی جنایت شده است. تحقیقات ابتدایی حکایت از آن داشت؛ حوالی ساعت یک بامداد، مقتول به‌دلیل مسائل انضباطی به دو برادر افغانستانی که در آنجا مشغول به کار بودند، تذکر می‌دهد، این موضوع باعث ایجاد درگیری میان آنها می‌شود، اما با وساطت سایر کارگران، این نزاع خاتمه می‌یابد. در ادامه مشخص شد چند ساعت بعد از این اتفاق، ۲ برادر برای انتقام‌جویی به اتاق استراحت مقتول رفتند و با ضربات چاقو او را به قتل رساندند. آن‌ها پس از ارتکاب جنایت و ورود پلیس به محل حادثه، صحنه جرم را ترک کردند. پس از پایان تحقیقات میدانی در صحنه جرم، کارآگاهان اداره دهم پلیس آگاهی تهران بزرگ مأموریت یافتند با اقدامات اطلاعاتی، ابتدا مخفیگاه عاملان این جنایت را شناسایی و سپس نسبت به دستگیری آنها اقدام کنند. با دستور قاضی حسین گودرزی از شعبه ششم دادسرای امور جنایی، جسد مقتول برای معاینات دقیق‌تر به پزشکی‌قانونی منتقل شد و تحقیقات کارآگاهان اداره دهم پلیس آگاهی تهران بزرگ، جهت دستگیری متهمان ادامه دارد.

بازگشت دختر اغفال‌شده به آغوش خانواده

رئیس پلیس آگاهی پایتخت از دستگیری مردی به جرم اغفال یک دختر جوان، خبر داد و گفت: با تلاش پلیس آگاهی تهران بزرگ، این دختر به آغوش خانواده بازگشت. سردار علی ولیپور گودرزی، رئیس پلیس آگاهی تهران بزرگ اظهار کرد: زن جوانی به اداره چهارم پلیس آگاهی مراجعه کرد و به کارآگاهان گفت که ساعتی قبل دختر جوانم برای رفتن به پارک از خانه خارج شده اما دیگر بازنگشته است. او قرار بود با مردی که از او بزرگ‌تر است، ازدواج کند اما ما مخالف بودیم؛ نگرانم بلایی سر او آمده باشد لطفا کمک کنید. رئیس پلیس آگاهی پایتخت افزود: پس از تشکیل پرونده در دایره چهارم پلیس آگاهی (ویژه فقدان) تیمی زبده از کارآگاهان راهی محل مورد نظر شدند و با بهره‌گیری از شیوه‌های کشف نوین جرم پی بردند، دختر جوان به پارک محله مراجعه نکرده است. این مقام ارشد انتظامی عنوان کرد: کارآگاهان در نخستین گام با اقدامات اطلاعاتی متوجه شدند، دختر گمشده توسط یک مرد میانسال با شگرد ازدواج، اغفال شده و از خانه فرار کرده است که همین سرنخ کافی بود تا کارآگاهان روش‌های علمی، مکانی که دختر جوان در آنجا زندگی می‌کند را شناسایی کنند. کارآگاهان در گام بعدی با بررسی‌های تخصصی، مکان موردنظر را شناسایی کردند و در ادامه با هماهنگی‌های لازم با مرجع قضایی راهی آنجا شدند و مرد میانسال را دستگیر کردند همچنین در ادامه نیز دختر جوان را پیدا کردند. سردار گودرزی ادامه داد: دختر جوان پس از انتقال به اداره چهارم پلیس آگاهی در جریان تحقیقات ابتدایی ضمن ابراز ندامت و پشیمانی عنوان کرد؛ هدف اغفال با شگرد وعده‌های پوشالی و دروغین ازدواج قرار گرفته است. این مقام ارشد انتظامی با اشاره به اینکه مرد میانسال به جرم اغفال با شگرد وعده‌های دروغین ازدواج اعتراف کرد، گفت: با صدور قرار قانونی از سوی مرجع قضایی، دختر گمشده به آغوش گرم خانواده خود بازگردانده شد و مرد میانسال تحویل زندان شد.

از بازی خرس‌وسط در پارک تا طناب دار

مرد جوانی که در جریان بازی گروهی در پارک مرتکب جنایت شده بود در برابر حکم قصاص قرار گرفت

غروب پنجشنبه ۲۷ اردیبهشت‌ماه امسال، رسیدگی به قتل هولناک جوان ۲۷ساله که با اصابت ضربات چاقو در پارکی واقع در محله رازی، جان خود را از دست داده بود، با اعلام از سوی کادر درمان بیمارستان بهارلو در دستور کار بازپرس کشیک قتل پایتخت قرار گرفت. به این‌ترتیب، تیم جنایی به همراه تیمی از کارآگاهان اداره دهم پلیس آگاهی تهران و همچنین تیم تشخیص هویت پلیس آگاهی برای شروع تحقیقات در سردخانه بیمارستان، بالای سر جسد حاضر شدند. در بررسی‌های ابتدایی مشخص شد مقتول به نام فربد، ساعتی قبل از مرگ توسط تعدادی از دوستانش به بیمارستان منتقل شده و با توجه به جراحت‌های عمیقی که به نظر می‌رسید با جسمی تیز و برنده مثل چاقو بر بدنش وارد آمده، دچار خونریزی وسیعی شده بود. در نهایت، به‌رغم تلاش کادر درمان، این جوان به علت عمق جراحات و خون‌ریزی شدید، جان خود را از دست داد و رسیدگی به پرونده وارد فاز جنایی شد.

درگیری در بازی خرس‌وسط

در نخستین گام، دوستان مقتول که او را به بیمارستان منتقل کرده بودند، هدف تحقیقات جنایی قرار گرفتند. یکی از دوستان مقتول در اولین اظهارات خود به بازپرس جنایی گفت: «عصر روز حادثه، به همراه تعدادی از دوستانم در پارک کوچکی واقع در محله رازی تهران در حال بازی خرس‌وسط بودیم. ما گرم بازی بودیم و اصلا حواسمان به اطراف نبود که یکدفعه متوجه شدم یک جوان افغان چند دقیقه‌ای است نزدیک ما ایستاده و با ذوق و هیجان ما را نگاه می‌کند. احساس کردم دلش می‌خواهد او هم وارد بازی شود اما اعتنایی نکردم و به بازی ادامه دادیم. تا اینکه پسر جوان بالاخره جلو آمد و گفت: «من هم بازی!» اما من دلم نمی‌خواست با یک جوان غریبه بازی کنم. برای همین اخم‌هایم را در هم کشیدم و گفتم نمی‌شود وارد بازی ما شوی. بعد از او خواستم از آنجا دور شود اما او سماجت کرد و ایستاد.»

دوست مقتول در ادامه گفت: «سماجت او مرا کلافه کرده بود. دلم می‌خواست بازی ادامه پیدا کند اما او موی دماغ ما شده بود و نمی‌گذاشت به خوشی‌مان برسیم. برای همین عصبی شدم و با کف دست به تخت سینه او کوبیدم و گفتم به تو می‌گویم برو. او تعادلش را از دست داد و کمی عقب‌عقب رفت. بعد سمت باغچه پارک دوید و با یک چوب ضخیم به سمت من حمله‌ور شد. تا به خودم بجنبم، با چوب ضربه محکمی به بینی من زد که بینی‌ام شکست و خون جاری شد؛ در حدی که تمام لباس‌هایم خونین شد. با اینکه سرگیجه بدی داشتم به سمت خانه‌مان رفتم. فربد، شوهرخواهر من بود و سال‌ها بود که با هم دوست بودیم. او چند سالی از من بزرگ‌تر بود. از فربد و تعداد دیگری از اقوام نزدیک و هم‌محله‌ای‌ها خواستم به پارک بروند و حساب آن جوان افغان را برسند. دیگر نمی‌دانم بین آنها چه اتفاقی رخ داد که فربد به قتل رسید.»

با اطلاعاتی که برادرزن فربد در اختیار ماموران جنایی قرار داد، دیگر شرکت‌کنندگان در نزاع، شناسایی شده و مشخصات ظاهری ضارب از آنها اخذ شد. به این‌ترتیب، در کمترین زمان ممکن بعد از قتل، متهم به قتل شناسایی و دستگیر شد و بعد از مواجهه با ماموران پلیس به قتل اعتراف کرد. به این ترتیب با طی روال قانونی، پرونده برای رسیدگی به شعبه یازدهم دادگاه کیفری یک استان تهران ارجاع شد و متهم در دادگاه از اتهام خود دفاع کرد.

در دادگاه

در ابتدای جلسه رسیدگی اولیای‌دم پرونده، تقاضای قصاص متهم را مطرح کردند و سپس نوبت به متهم رسید که از خود دفاع کند و گفت: «من مقتول را نمی‌شناختم و حتی یک بار هم او را ندیده بودم. بعد از اینکه به خاطر بازی با آن پسر جوان بحثم شد، در حال پرسه‌زدن در پارک بودم که دیدم چند نفر ناغافل در حال دویدن به سمتم هستند. فهمیدم که از سمت همان پسری آمده‌اند که با او دعوا کرده بودم. آنها چاقو، ساتور و قمه در دستشان بود. من دست خالی و خیلی ترسیده بودم. یک‌دفعه یکی از آنها سمتم آمد و من برای اینکه با چاقو به من ضربه نزند، مچ دستش را گرفتم و چاقویش را از دستش بیرون کشیدم. نمی‌دانم چه شد که در جریان درگیری با همان چاقوی خودش چند ضربه به او زدم. فکرش را هم نمی‌کردم که آن ضربات باعث مرگش شود.» متهم در ادامه گفت: «اولین درگیری زمانی رخ داد که من متوجه بازی چند نفر شدم. آنها داشتند خرس‌وسط بازی می‌کردند و خیلی خوش بودند. از صدای خنده و شادی آن‌ها، توجهم جلب شد. نزدیک رفتم و گفتم من را هم به بازی راه دهید اما آن جوان با من بدرفتاری کرد که خیلی به من برخورد. به او گفتم درست صحبت کند اما او به تخت سینه‌ام کوبید. من هم از کوره در رفتم و با چوب به دماغش ضربه زدم که این گرفتاری برایم درست شد.» قضات دادگاه بعد از شنیدن دفاعیات متهم وارد شور شده و او را به قصاص محکوم کردند.

گزارش دو

سایه مرگ بر سر پسر جوان

حکم قصاص پسرجوان که در دادگاه مدعی بود قربانی وی را بیهوش کرده و به تله شیطانی انداخته در دیوان عالی کشور مهر تایید خورد و وی در یک قدمی چوبه‌دار قرار گرفت.

رسیدگی به این پرونده از ۱۴ بهمن ماه سال ۱۴۰۱ آغاز شد. مردی با کلانتری قلهک تماس گرفت و از کشته شدن مرد ۳۰ساله‌ای به نام سمیع خبر داد.

به این ترتیب ماموران به محل درگیری که ساختمانی نوساز بود رفتند و با جسد خونین سمیع روبه‌رو شدند.

بررسی فیلم دوربین‌های مداربسته نشان می‌داد سمیع احتمالا قربانی جنایت همکارش به نام سعید شده است. سعید ردیابی و بازداشت شد و به قتل همکارش اعتراف کرد و در شعبه دهم دادگاه کیفری یک استان تهران از خود دفاع کرد.

در دادگاه

متهم در دفاع از خود گفت: همه اعضای خانواده‌ام در ایران زندگی می‌کنند و بیشتر آنها در مشهد ساکن هستند. من یک سال پیش به یک قاچاق‌بر سه میلیون تومان پول دادم و او مرا به ایران آورد. مدتی بود به عنوان کارگر کار می‌کردم. سمیع هم در اتاقکی دیگر ساکن بود. آن شب سمیع مقابل اتاقم آمد و مرا بیدار کرد. رفتارهای او عجیب بود که متوجه شدم اسیر وسوسه‌های شیطانی شده. او می‌خواست مرا آزار دهد که مقاومت کردم. به همین خاطر با چکش به من حمله کرد. من چکش را از دستش گرفتم و ضربه‌ای به او زدم. سپس از شدت خشم گلویش را با چاقو بریدم. او قبلا هم مرا بیهوش کرده و آزارم داده بود. به همین خاطر دست از سرم بر نمی‌داشت.

قاضی گفت: یکی از دوستان مشترک شما گفته تو و قربانی با هم اختلاف حساب مالی داشتید و چون او طلبش را از تو خواسته بود، تو او را کشتی. حالا چه دفاعی داری؟ که متهم پاسخ داد: من آن زمان ۶۰۰ هزار تومان پول نقد همراه داشتم و نیاز مالی نداشتم. این ادعا به دروغ مطرح شده است.

قاضی گفت: پزشکی‌قانونی جای چند بریدگی روی صورت، بازو و قلب قربانی را تایید کرده و این نشان می‌دهد قتل نمی‌تواند ناخواسته رخ داده باشد. چه دفاعی داری؟

متهم: من برای دفاع از خودم به‌ناچار سمیع را زدم. چون او دست از سرم برنمی‌داشت و می‌خواست مرا آزار دهد.

در پایان جلسه قضات وارد شور شدند و با توجه به مدارک موجود در پرونده، ادعای متهم مبنی بر دفاع مشروع را نپذیرفتند و او را به قصاص، پرداخت دیه و ترک ایران محکوم کردند.

با اعتراض متهم به حکم صادره، پرونده در دیوان عالی کشور تحت رسیدگی موشکافانه قرار گرفت و قضات شعبه ۱۷ دیوان عالی کشور حکم صادره را تایید کردند. به این ترتیب مرد جوان در یک قدمی چوبه دار قرار گرفت.

اداره کل ثبت اسناد و املاک استان تهران
اداره ثبت اسناد و املاک حوزه ثبت ملک لویزان تهران
هیات موضوع قانون تعیین تکلیف وضعیت ثبتی اراضی و ساختمانهای فاقد سند رسمی

آگهی موضوع ماده ۳ قانون و ماده ۱۳ آئین نامه قانون تعیین تکلیف وضعیت ثبتی و اراضی و ساختمانهای فاقد سند رسمی

برابر رای شماره ۱۴۰۳۶۰۳۰۱۱۵۱۰۰۲۳۴۱ هیات اول موضوع قانون تعیین تکلیف وضعیت ثبتی اراضی و ساختمانهای فاقد سند رسمی مستقر در واحد ثبتی حوزه ثبت ملک لویزان تهران تصرفات مالکانه بلامعارض متقاضی آقای /خانم محمد امیر غفاری فرزند مسعود بشماره شناسنامه ۰۵۳۴۴۲۹۶۵۳ صادره از اراک نسبت به ششدانگ یک قطعه زمین با بنای احداثی بمساحت ۸۴/۰۴ متر مربع از پلاک شماره ۵۵ فرعی از ۶۷۲۰ اصلی واقع در بخش حوزه ثبت ملک لویزان تهران خریداری از مالک رسمی آقای هایکاز چکناوریان محرز گردیده است. لذا به منظور اطلاع عموم مراتب در دو نوبت به فاصله ۱۵ روز آگهی می شود در صورتی که اشخاص نسبت به صدور سند مالکیت متقاضی اعتراضی داشته باشند می توانند از تاریخ انتشار اولین آگهی به مدت دو ماه اعتراض خود را به این اداره تسلیم و پس از اخذ رسید، ظرف مدت یک ماه از تاریخ تسلیم اعتراض دادخواست خود را به مراجع قضایی تقدیم نمایند. بدیهی است در صورت انقضای مدت مذکور و عدم وصول اعتراض طبق مقررات سند مالکیت صادر خواهد شد.
تاریخ انتشار نوبت اول: ۱۴۰۳/۰۹/۱۷
تاریخ انتشار نوبت دوم: ۱۴۰۳/۱۰/۰۲
۱۵۲۶۶ م الف رئیس ثبت اسناد و املاک لویزان تهران - ابوالفضل تریوه
شناسه آگهی ۱۸۴۰۳۵۲

آگهی موضوع ماده ۳ قانون و ماده ۱۳ آئین نامه قانون تعیین تکلیف وضعیت ثبتی و اراضی و ساختمانهای فاقد سند رسمی

برابر رای شماره ۱۴۰۳۶۰۳۰۲۰۲۶۰۱۵۶۰۴ مورخ ۱۴۰۳/۰۸/۲۱ و رای اصلاحی شماره به شناسنامه شماره ۳۶ کد ملی ۴۱۷۲۶۳۳۵۶۴ صادره فرزند محمد علی نسبت به دو دانگ مشاع از ششدانگ به باب خانه مساحت ۱۰۵.۱۶ متر مربع پلاک ۱۳۹۰۰ اصلی واقع در اصفهان بخش اداره ثبت اسناد و املاک شمال اصفهان
۲- برابر رای شماره ۱۴۰۳۶۰۳۰۲۰۲۶۰۱۵۶۰۵ مورخ ۱۴۰۳/۰۸/۲۱ و رای اصلاحی شماره ۱۴۰۳۶۰۳۰۲۰۲۶۰۱۷۹ مورخ ۱۴۰۳/۰۹/۱۲ متقاضی علی حیدری به شناسنامه شماره ۲ کدملی ۴۶۲۱۸۸۷۰۷۶ صادره فرزند محمد علی نسبت به چهار دانگ مشاع از ششدانگ یک باب خانه به مساحت ۱۰۵/۱۶ متر مربع پلاک ۱۳۹۰۰ اصلی واقع در اصفهان بخش اداره ثبت اسناد و املاک شمال اصفهان
طبق مالکیت متقاضی سند ۴۲۴۰۴-۱۳۵۹/۱۲/۲۵ دفتر ۳۶ اصفهان محرز گردیده است. لذا به منظور اطلاع عموم مراتب در دو نوبت به فاصله ۱۵ روز آگهی می شود در صورتی که اشخاص نسبت به صدور سند مالکیت متقاضی اعتراضی داشته باشند میتوانند از تاریخ انتشار اولین آگهی به مدت دو ماه اعتراض خود را به این اداره تسلیم و پس از اخذ رسید ظرف مدت یک ماه از تاریخ تسلیم اعتراض دادخواست خود را به مراجع قضایی تقدیم نمایند. بدیهی است در صورت انقضای مدت مذکور و عدم وصول اعتراض طبق مقررات سند مالکیت صادر خواهد شد.
حسین زمانی علویجه
رئیس ثبت اسناد و املاک
شناسه آگهی: ۱۸۴۰۶۳۰
تاریخ انتشار نوبت اول : ۱۴۰۳/۰۹/۱۷ تاریخ انتشار نوبت دوم : ۱۴۰۳/۱۰/۰۲

اداره کل ثبت اسناد و املاک استان همدان
اداره ثبت اسناد و املاک حوزه ثبت ملک اسدآباد
هیأت موضوع قانون تعیین وضعیت ثبتی اراضی و ساختمان های فاقد سندرسمی

آگهی موضوع ماده ۳ قانون وماده ۱۳ آیین نامه قانون تعیین تکلیف وضعیت ثبتی و اراضی وساختمانهای فاقد سندرسمی

برابرآرای شماره۱۴۰۳/۷۳۰۸و ۱۴۰۳/۷۳۲۱ مورخه۱۴۰۳/۰۸/۲۳و ۱۴۰۳/۰۸/۲۴هیات اول موضوع قانون تعیین تکلیف وضعیت ثبتی اراضی و ساختمانهای فاقدسندرسمی مستقردرواحدثبتی حوزه ثبت ملک اسدآبادتصرفات مالکانه بلامعارض متقاضیان۱- سعیدسروآقایاری فرزند نعمت اله بشماره شناسنامه ۷۲۳۵ صادره ازاسدآباد ۲- محسن سحاب فیض فرزند الیاس به شماره شناسنامه ۱۱۴صادره از اسدآبادهرکدام نسبت به سه دانگ مشاع از ششدانگ یک قطعه زمین مزروعی به مساحت ششدانگ ۴۵۹۹/۹۰مترمربع در قسمتی از پلاک شماره ۱۱۴اصلی واقع در بخش ۶ همدان حوزه ثبت ملک اسدآباد اراضی روستای چارق خریداری ازمالک رسمی نعمت اله سروآقایاری فرزند بیرامعلی وسعیدسروآقایاری فرزند نعمت الله موضوع سندمشاعی ۵۱۸۶مورخه ۱۳۹۹/۰۶/۲۴دفتر۳اسدآباد محرزگردیده است.لذابه منظوراطلاع عموم مراتب دردو نوبت به فاصله ۱۵روز آگهی می شودودرصورتی که اشخاص نسبت به صدورسند مالکیت متقاضی اعتراضی داشته باشندمی توانندازتاریخ انتشاراولین آگهی به مدت دوماه اعتراض خودرا به این اداره تسلیم وپس ازاخذرسید،ظرف مدت یک ماه ازتاریخ تسلیم اعتراض،دادخواست خود رابه مراجع قضایی تقدیم نمایند.بدیهی است درصورت انقضای مدت مذکوروعدم وصول اعتراض طبق مقررات سندمالکیت صادرخواهدشد.
محسن حضرتی
رئیس ثبت اسناد واملاک اسدآباد
نوبت چاپ اول: ۱۴۰۳/۰۹/۱۷ نوبت چاپ دوم: ۱۴۰۳/۱۰/ ۰۲
م الف : ۱۱۳۰

اداره کل ثبت اسناد و املاک استان همدان
اداره ثبت اسناد و املاک حوزه ثبت ملک اسدآباد
هیأت موضوع قانون تعیین وضعیت ثبتی اراضی و ساختمان های فاقد سندرسمی

آگهی موضوع ماده ۳ قانون وماده ۱۳ آیین نامه قانون تعیین تکلیف وضعیت ثبتی و اراضی وساختمانهای فاقد سندرسمی.

برابرای شماره۱۴۰۳/۵۶۸۹مورخه۱۴۰۳/۰۷/۰۴هیات اول موضوع قانون تعیین تکلیف وضعیت ثبتی اراضی و ساختمانهای فاقدسندرسمی مستقرداحدثبتی حوزه ثبت ملک اسدآبادتصرفات مالکانه بلامعارض متقاضی سیدافشین گردکانه فرزند سیدمحمد بشماره شناسنامه ۴۰۰۰۰۹۵۰۳۱ صادره ازاسدآباد درششدانگ یک قطعه زمین مزروعی به مساحت ۲۲۹۰۱/۴۲مترمربع درقسمتی ازپلاک شماره ۵۰اصلی واقع در بخش ۶ همدان حوزه ثبت ملک اسدآباد اراضی روستای بهراز خریداری ازمالک رسمی سیدمحمدرضاگردکانه فرزندسیدعلی میرزا موضوع سند مشاعی شماره ثبت ۳۰۵۲۹صفحه ۱۲دفتر۲۰۳که از موضوع اسناد به نام یحیی زندی موضوع سند مشاعی شماره های ۴۴۴۳۵مورخه ۱۳۴۸/۱۰/۱۴دفتر ۵ همدان و رحمت اله خزاعی موضوع سند شماره ۴۴۵۲۹مورخه ۱۳۴۸/۱۰/۱۴دفتر۵ همدان و سهراب کاظمی موضوع سند شماره ۴۴۵۲۶مورخه ۱۳۴۸/۱۰/۱۴دفتر ۵ وشادالله همتی موضوع سند شماره ۴۴۴۴۷مورخه ۱۳۵۱/۰۷/۰۱دفتر۵ کسرگردیده اندمحرزگردیده است.لذابه منظوراطلاع عموم مراتب دردو نوبت به فاصله ۱۵روز آگهی می شودودرصورتی که اشخاص نسبت به صدورسند مالکیت متقاضی اعتراضی داشته باشندمی توانندازتاریخ انتشاراولین آگهی به مدت دوماه اعتراض خودرا به این اداره تسلیم وپس ازاخذرسید،ظرف مدت یک ماه ازتاریخ تسلیم اعتراض،دادخواست خود رابه مراجع قضایی تقدیم نمایند. بدیهی است درصورت انقضای مدت مذکوروعدم وصول اعتراض طبق مقررات سندمالکیت صادرخواهدشد. م الف ۱۷۰۱
محسن حضرتی - رئیس ثبت اسناد واملاک اسدآباد
نوبت چاپ اول: ۱۴۰۳/۱۰/۰۲ نوبت چاپ دوم: ۱۴۰۳/۱۰/ ۱۷

آگهی موضوع ماده ۳ قانون و ماده ۱۳ آئین نامه قانون تعیین تکلیف وضعیت اراضی زراعی، باغات و ساختمانهای فاقد سند رسمی

برابر رای شماره ۱۴۰۳۶۰۳۰۱۱۴۷۰۰۳۷۷۲ مورخ ۱۴۰۳/۸/۲۰ هیات موضوع قانون تعیین تکلیف وضعیت اراضی زراعی، باغات و ساختمانهای فاقد سند رسمی مستقر در اداره ثبت اسناد و املاک زیبادشت تهران تصرفات مالکانه بلامعارض متقاضی محمد اسدالهی فرزند فداحسین به شماره ملی ۰۸۸۹۸۰۵۰۴۰ ششدانگ یک قطعه زمین با بنای احداثی در آن به مساحت ۷۶ متر مربع قسمتی از پلاک ۴۹۳ فرعی از ۴- اصلی واقع در بخش ۱۰ تهران حوزه ثبت زیبادشت خریداری از مالک رسمی ایرج خواجه زاده محرز گردیده است. لذا به منظور اطلاع عموم مراتب در دو نوبت به فاصله ۱۵ روز آگهی می شود در صورتی که اشخاص نسبت به صدور سند مالکیت متقاضی اعتراضی داشته باشند می توانند از تاریخ انتشار آگهی به مدت دو ماه اعتراض خود را به این اداره تسلیم و پس از اخذ رسید، ظرف مدت یک ماه از تاریخ تسلیم اعتراض، دادخواست خود را به مراجع قضایی تقدیم نمایند. بدیهی است در صورت انقضای مدت مذکور و عدم وصول اعتراض طبق مقررات سند مالکیت صادر خواهد شد.
تاریخ انتشار نوبت اول: ۱۴۰۳/۰۹/۱۷ تاریخ انتشار نوبت دوم: ۱۴۰۳/۱۰/۰۲
۱۵۲۶۲ م الف سرپرست واحد ثبتی حوزه ثبت ملک زیبادشت تهران - محمد علی ابراهیمی
شناسه آگهی ۱۸۳۹۲۲۱

اداره کل ثبت اسناد و املاک استان همدان
اداره ثبت اسناد و املاک حوزه ثبت ملک اسدآباد
هیأت موضوع قانون تعیین وضعیت ثبتی اراضی و ساختمان های فاقد سندرسمی

آگهی موضوع ماده ۳ قانون وماده ۱۳ آیین نامه قانون تعیین تکلیف وضعیت ثبتی و اراضی وساختمانهای فاقد سندرسمی

برابرآرای شماره۱۴۰۳/۷۳۰۹و ۱۴۰۳/۷۳۱۷ مورخه۱۴۰۳/۰۸/۲۳و ۱۴۰۳/۰۸/۲۴هیات اول موضوع قانون تعیین تکلیف وضعیت ثبتی اراضی و ساختمانهای فاقدسندرسمی مستقردرواحدثبتی حوزه ثبت ملک اسدآبادتصرفات مالکانه بلامعارض متقاضیان۱- سعیدسروآقایاری فرزند نعمت اله بشماره شناسنامه ۷۲۳۵ صادره ازاسدآباد ۲- محسن سحاب فیض فرزند الیاس به شماره شناسنامه ۱۱۴صادره از اسدآبادهرکدام نسبت به سه دانگ مشاع از ششدانگ یک قطعه زمین مزروعی به مساحت ششدانگ ۲۸۱۴/۶۵مترمربع در قسمتی از پلاک شماره ۱۱۴اصلی واقع در بخش ۶ همدان حوزه ثبت ملک اسدآباد اراضی روستای چارق خریداری ازمالکان رسمی نعمت اله سروآقایاری فرزند بیرامعلی وسعیدسروآقایاری فرزند نعمت الله موضوع سندمشاعی ۵۱۸۶مورخه ۱۳۹۹/۰۶/۲۴دفتر۳اسدآباد محرزگردیده است.لذابه منظوراطلاع عموم مراتب دردو نوبت به فاصله ۱۵روز آگهی می شودودرصورتی که اشخاص نسبت به صدورسند مالکیت متقاضی اعتراضی داشته باشندمی توانندازتاریخ انتشاراولین آگهی به مدت دوماه اعتراض خودرا به این اداره تسلیم وپس ازاخذرسید،ظرف مدت یک ماه ازتاریخ تسلیم اعتراض،دادخواست خود رابه مراجع قضایی تقدیم نمایند. بدیهی است درصورت انقضای مدت مذکوروعدم وصول اعتراض طبق مقررات سندمالکیت صادرخواهدشد.
محسن حضرتی
رئیس ثبت اسناد واملاک اسدآباد
نوبت چاپ اول: ۱۴۰۳/۰۹/۱۷ نوبت چاپ دوم: ۱۴۰۳/۱۰/ ۰۲
م الف : ۱۱۲۸

اداره کل ثبت اسناد و املاک استان همدان
اداره ثبت اسناد و املاک حوزه ثبت ملک اسدآباد
هیأت موضوع قانون تعیین وضعیت ثبتی اراضی و ساختمان های فاقد سندرسمی

آگهی موضوع ماده ۳ قانون وماده ۱۳ آیین نامه قانون تعیین تکلیف وضعیت ثبتی و اراضی وساختمانهای فاقد سندرسمی

برابرآرای شماره۱۴۰۳/۷۳۱۰و ۱۴۰۳/۷۳۲۲ مورخه۱۴۰۳/۰۸/۲۳و ۱۴۰۳/۰۸/۲۴هیات اول/دوم موضوع قانون تعیین تکلیف وضعیت ثبتی اراضی و ساختمانهای فاقدسندرسمی مستقردرواحدثبتی حوزه ثبت ملک اسدآبادتصرفات مالکانه بلامعارض متقاضیان۱- سعیدسروآقایاری فرزند نعمت اله بشماره شناسنامه ۷۲۳۵ صادره ازاسدآباد ۲- محسن سحاب فیض فرزند الیاس به شماره شناسنامه ۱۱۴صادره از اسدآبادهرکدام نسبت به سه دانگ مشاع از ششدانگ یک قطعه زمین مزروعی به مساحت ششدانگ ۴۷۶۱/۶۵مترمربع در قسمتی از پلاک شماره ۱۱۴اصلی واقع در بخش ۶ همدان حوزه ثبت ملک اسدآباد اراضی روستای چارق خریداری ازمالک رسمی نعمت اله سروآقایاری فرزند بیرامعلی وسعیدسروآقایاری فرزند نعمت الله موضوع سندمشاعی ۵۱۸۶مورخه ۱۳۹۹/۰۶/۲۴دفتر۳اسدآباد محرزگردیده است.لذابه منظوراطلاع عموم مراتب دردو نوبت به فاصله ۱۵روز آگهی می شودودرصورتی که اشخاص نسبت به صدورسند مالکیت متقاضی اعتراضی داشته باشندمی توانندازتاریخ انتشاراولین آگهی به مدت دوماه اعتراض خودرا به این اداره تسلیم وپس ازاخذرسید،ظرف مدت یک ماه ازتاریخ تسلیم اعتراض،دادخواست خود رابه مراجع قضایی تقدیم نمایند. بدیهی است درصورت انقضای مدت مذکوروعدم وصول اعتراض طبق مقررات سندمالکیت صادرخواهدشد.
محسن حضرتی
رئیس ثبت اسناد واملاک اسدآباد
نوبت چاپ اول: ۱۴۰۳/۰۹/۱۷ نوبت چاپ دوم: ۱۴۰۳/۱۰/ ۰۲
م الف : ۱۱۳۴

اداره کل ثبت اسناد و املاک استان همدان
اداره ثبت اسناد و املاک حوزه ثبت ملک اسدآباد
هیأت موضوع قانون تعیین وضعیت ثبتی اراضی و ساختمان های فاقد سندرسمی

آگهی موضوع ماده ۳ قانون وماده ۱۳ آیین نامه قانون تعیین تکلیف وضعیت ثبتی و اراضی وساختمانهای فاقد سندرسمی

برابرای شماره۱۴۰۳/۸۷۰۴مورخه۱۴۰۳/۰۹/۲۰هیات اول موضوع قانون تعیین تکلیف وضعیت ثبتی اراضی و ساختمانهای فاقدسندرسمی مستقردرواحدثبتی حوزه ثبت ملک اسدآبادتصرفات مالکانه بلامعارض متقاضی جلال نظری متهورفرزند موسی بشماره شناسنامه ۱۳۸۰ صادره ازاسدآباد درششدانگ یک قطعه زمین مزروعی به مساحت ۲۱۵۵۹/۶۳مترمربع درقسمتی ازپلاک شماره ۳۳اصلی واقع در بخش ۶ همدان حوزه ثبت ملک اسدآباد اراضی اسدآباد اراضی روستای لک لک خریداری ازمالک رسمی ایرج نظری متهور فرزند موسی مقدار ۶۵۵۹/۶۳متر مربع و توریج نظری فرزند ولی موضوع سند مقدار ۴۰۰۰متر مربع و جواد نظری ناطق فرزند علی حسین مقدار ۱۱۰۰۰متر مربع محرزگردیده است.لذابه منظوراطلاع عموم مراتب دردو نوبت به فاصله ۱۵روز آگهی می شودودرصورتی که اشخاص نسبت به صدورسند مالکیت متقاضی اعتراضی داشته باشندمی توانندازتاریخ انتشاراولین آگهی به مدت دوماه اعتراض خودرا به این اداره تسلیم وپس ازاخذرسید،ظرف مدت یک ماه ازتاریخ تسلیم اعتراض،دادخواست خود رابه مراجع قضایی تقدیم نمایند. بدیهی است درصورت انقضای مدت مذکوروعدم وصول اعتراض طبق مقررات سندمالکیت صادرخواهدشد. م الف ۱۷۷۲
محسن حضرتی - رئیس ثبت اسناد واملاک اسدآباد
نوبت چاپ اول: ۱۴۰۳/۱۰/۰۲
نوبت چاپ دوم: ۱۴۰۳/۱۰/ ۱۷

آگهی موضوع ماده ۳ قانون و ماده ۱۳ آئین نامه قانون تعیین تکلیف وضعیت ثبتی و اراضی و ساختمانهای فاقد سند رسمی

برابر رای شماره ۱۴۰۳۶۰۳۰۲۰۲۶۰۱۵۳۶۷ مورخ ۱۴۰۳/۰۸/۱۹ هیات اول موضوع قانون تعیین تکلیف وضعیت ثبتی اراضی و ساختمانهای فاقد سند رسمی مستقر در واحد ثبتی اداره ثبت اسناد و املاک شمال اصفهان
تصرفات خانم منصور صدیقی مورنانی به شناسنامه شماره ۱۶۵۵ کدملی ۱۲۸۳۶۱۰۴۲۶ صادره فرزند رجب نسبت به ششدانگ یکباب ساختمان به مساحت ۲۰۱/۶۷ متر مربع پلاک شماره ۳۱ فرعی از ۱۴۸۷۴ اصلی واقع در بخش ۵ اداره ثبت اسناد و املاک شمال اصفهان طبق مالکیت متقاضی سند الکترونیکی ۱۴۰۲۲۰۳۰۲۰۲۶۰۲۹۳۱۰ محرز گردیده است. لذا به منظور اطلاع عموم مراتب در دو نوبت به فاصله ۱۵ روز آگهی می شود در صورتی که اشخاص نسبت به صدور سند مالکیت متقاضی اعتراضی داشته باشند میتوانند از تاریخ انتشار اولین آگهی به مدت دو ماه اعتراض خود را به این اداره تسلیم و پس از اخذ رسید ظرف مدت یک ماه از تاریخ تسلیم اعتراض دادخواست خود را به مراجع قضایی تقدیم نمایند. بدیهی است در صورت انقضای مدت مذکور و عدم وصول اعتراض طبق مقررات سند مالکیت صادر خواهد شد.
حسین زمانی علویجه
رئیس ثبت اسناد و املاک
شناسه آگهی: ۱۸۴۰۰۱۸
تاریخ انتشار نوبت اول : ۱۴۰۳/۰۹/۱۷
تاریخ انتشار نوبت دوم : ۱۴۰۳/۱۰/۰۲

اداره کل ثبت اسناد و املاک استان همدان
اداره ثبت اسناد و املاک حوزه ثبت ملک اسدآباد
هیأت موضوع قانون تعیین وضعیت ثبتی اراضی و ساختمان های فاقد سندرسمی

آگهی موضوع ماده ۳ قانون وماده ۱۳ آیین نامه قانون تعیین تکلیف وضعیت ثبتی و اراضی وساختمانهای فاقد سندرسمی

برابرآرای شماره۱۴۰۳/۷۳۱۱و ۱۴۰۳/۷۳۲۲ مورخه۱۴۰۳/۰۸/۲۴هیات اول موضوع قانون تعیین تکلیف وضعیت ثبتی اراضی و ساختمانهای فاقدسندرسمی مستقردرواحدثبتی حوزه ثبت ملک اسدآبادتصرفات مالکانه بلامعارض متقاضیان۱- سعیدسروآقایاری فرزند نعمت اله بشماره شناسنامه ۷۲۳۵ صادره ازاسدآباد ۲- محسن

سرگرمی ۲۰۲۴ به روایت اوباما

رئیس‌جمهور اسبق آمریکا فهرست کتاب‌ها و فیلم‌ها و موسیقی‌های محبوب خود را منتشر کرد

باراک اوباما، رئیس‌جمهور اسبق آمریکا، مطابق رسم هر ساله خود پس از ریاست‌جمهوری، لیست برگزیده دنیای فرهنگ و سرگرمی خود را معرفی کرد. این لیست شامل کتاب‌ها، فیلم‌ها و موسیقی‌هایی است که اوباما‌ی ۶۳ ساله آنها را خوانده، دیده یا شنیده و پسندیده است. او این لیست را در اینستاگرام خود معرفی کرده است.

کتاب‌ها

لیست کتاب‌هایی که اوباما معرفی کرده، یک فهرست ۱۰ تایی است. نخستین کتابی که اوباما معرفی کرده، کتابی است که در ایران هم ترجمه شده است. با سه عنوان «نسل زد، نسل نگران» و «نسل مضطرب» و «اضطراب نسل زد». کتاب اثر آقایی است ۶۱ ساله به نام جاناتان هایت که در آن در مورد مسائل روانی نسل جدید صحبت می‌کند. کتاب بعدی رمانی است از یک نویسنده شناخته شده ایرلندی به نام سالی روونی که کتاب‌هایی مثل «آدم‌های معمولی» یا «دنیای زیبا کجایی» از او به فارسی ترجمه شده ولی کتابی که اوباما از او پسندیده، اینترمزو نام دارد که تاکنون ترجمه نشده است. کتاب سوم «پاتریوت» نام دارد. اثری از الکسی ناوالنی؛ همان رهبر اپوزیسیون روسیه که در زندان درگذشت. کتاب بعدی از یک رمان‌نویس ۴۹ ساله انگلیسی است به نام ساماتا هاروی به نام «اوربیتال». عایشه گل سواولس، نویسنده ترک هم کتابی با عنوان «لسان‌شناس‌ها» نوشته که در لیست اوباما قرار گرفته است. «غرور از دست رفته» کتابی از آرلی راسل هکشایلد، استاد بازنشسته دانشگاه کالیفرنیا در حوزه جامعه‌شناسی است و در خصوص زندگی طبقه کارگر دیگر کتابی است که در این فهرست قرار دارد. رمان دیگری در این لیست از «مارتین مک‌اینس»، نویسنده ۴۱ ساله اسکاتلندی که نام آن هست In Ascension یک کتاب اقتصادی هم در این فهرست هست به نام «رشد» که دانیل ساسکیند، استاد اقتصادی کینگز کالج لندن آن را نوشته است. دینوا منگستو، نویسنده آمریکایی –اتیوپیایی هم رمانی دارد با عنوان «کسی مثل ما» و آخرین کتاب هم «کار هنر» نام دارد که اثری است از آدام موس، روزنامه‌نگار ۶۷ ساله آمریکایی.

فیلم‌ها

«هر آنچه ما نور می‌پنداشتیم»، «کانکلیو (مجمع)»، «کلاس پیانو»، «سرزمین موعود»، قسمت دوم «دون ۲»، «انورا»، «دیدی»، فیلم Sugarcane و فیلم «یک ناشناخته کامل» ۱۰ فیلمی است که اوباما آن‌ها را پسندیده است.

موسیقی

فهرست ۲۴ موسیقی مورد علاقه اوباما در آن آهنگ‌هایی هست از بیلی آیلیش تا تراویس اسکات و بیانسه و جالب است که در آن خبری از تیلور سوئیفت نیست.

شاخص

روند پیشرفت زنان در سیاست متوقف شده است

امسال تقریبا نیمی از جمعیت جهان در کشورهای مختلف در انتخابات شرکت کردند اما روند پیشرفت حضور زنان در عرصه سیاست متوقف شده است. در ۶۰ درصد از کشورهایی که نتایج انتخابات آنها مشخص شده، تعداد زنان در پارلمان کاهش یافته است.

در هند، آمریکا، فرانسه، پرتغال، اندونزی، آفریقای جنوبی و ۲۱ کشور دیگر، تعداد زنان در پارلمان‌های جدید کمتر از پارلمان‌های قبلی است. برای اولین بار در تاریخ، تعداد زنان منتخب در پارلمان اروپا کاهش یافت. در یک کشور هم زنان به طور کامل از پارلمان حذف شدند.

در سطح جهانی، زنان ۲۷ درصد از اعضای پارلمان‌ها را تشکیل می‌دهند و تنها ۱۳ کشور به برابری مردان و زنان در این زمینه نزدیک شده‌اند.

در بعضی کشورها مانند بریتانیا، مغولستان، اردن و جمهوری دومینیکن پیشرفت‌هایی برای زنان حاصل شده و مکزیک و نامیبیا کشورهای بودند که اولین رئیس‌جمهور زن خود را انتخاب کردند. در حال حاضر آمریکای لاتین و بخش‌هایی از آفریقا در این زمینه پیشتاز هستند. اما از زمانی که اولین نمایندگان زن در سال ۱۹۰۷ در فنلاند انتخاب شدند، روند پیشرفت به سوی حضور بیشتر و برابر زنان در این عرصه، به کندی صورت گرفته است. بین سال‌های ۱۹۹۵ تا ۲۰۲۰ نمایندگی زنان در سطح جهانی دو برابر شد اما روند پیشرفت در سه سال گذشته کندتر بوده است.

در میان کشورهای مختلف، با زمینه‌ها و پیچیدگی‌های سیاسی متفاوت، تشخیص دلایل عملکرد ضعیف زنان در سال ۲۰۲۴ دشوار است. در برخی کشورها مانند پرتغال، پاکستان و آمریکا، تعداد سیاستمداران زن کاهش یافت، چون پارلمان‌های آنها به سمت جناح راست متمایل شد. تعداد اعضای زن احزاب راست‌گرا در این کشورها از مردان کمتر است. در کشورهایی مانند بریتانیا که تعداد زنان بیشتری انتخاب شدند، همین روند به شکلی معکوس دیده شد. در فرانسه انتخابات زودهنگام به ضرر نامزدهای زن تمام شد. یکی از موثرترین راه‌های دستیابی به برابری، استفاده از سهمیه‌های جنسیتی است. کشورهایی که چنین سهمیه ندارند، به صورت میانگین ۲۱ درصد زنان را انتخاب کرده‌اند اما این رقم در کشورهایی که سهمیه جنسیتی دارند به ۲۹ درصد می‌رسد. مکزیک، به لطف اراده سیاسی و سهمیه، در سال ۲۰۱۸ به برابری جنسیتی دست یافت. این اتفاق پس از آن افتاد که آندرس مانوئل لوپز اوبرادور، رئیس‌جمهور قدرتمند و محبوب سابق، تصمیم گرفت که نیمی از کرسی‌های پارلمان باید در اختیار زنان باشد. امسال مکزیک کلودیا شینباوم، اولین رئیس‌جمهور زن خود را انتخاب کرد. (بی‌بی‌سی.)

ترندهای پنج کشور جهان در گوگل

گالری

یک عربستانی، کریسمس آلمان را به خون کشید

طبق اطلاعات منتشر شده توسط خبرگزاری آلمان، شامگاه جمعه ۲۰ دسامبر (۳۰ آذر) بر اثر برخورد یک اتومبیل ب.ام.و تیره‌رنگ با جمعیت حاضر در بازار کریسمس در شهر ماگدبورگ آلمان، حداقل پنج نفر کشته و ۲۰۰ شهروند زخمی شدند. بنا به گفته مقامات امنیتی، این حادثه احتمالا یک حمله عمدی بوده است. گزارش‌ها حاکی از آنند که راننده این خودرو از سوی پلیس بازداشت شده است. به گزارش نیروهای امنیتی، مهاجم یکی مرد ۵۰ ساله و شهروند عربستان سعودی و پزشک است که در ایالت زاکسن آنهالت کار می‌کرده. او خودروی ب.ام.و را قبل از حمله اجاره کرده بود. شاهدان عینی گزارش داده‌اند که خودرو به طور مستقیم عمدا و با سرعت زیاد به سمت جمعیت در بازار کریسمس که تعداد زیادی خانواده و کودک در آن حضور داشتند، به طول ۴۰۰ متر و در جهت ساختمان شهرداری حرکت کرده است. به گفته رسانه‌های محلی، این خودرو چندین نفر را زیر گرفته و باعث وحشت و فرار مردم شده است. اولاف شولتس، صدراعظم آلمان ضمن ابراز نگرانی در مورد حادثه اخیر و همدردی با خانواده‌های قربانیان، در شبکه ایکس (توئیتر سابق) نوشت: «گزارش‌های ماگدبورگ حاکی از آن است که اتفاق بدی رخ داده است.» شولتس در این پیام از اقدام سریع نیروهای امدادگر تشکر کرده است. حمله با اتومبیل به بازار کریسمس در آلمان سابقه دارد. در سال ۲۰۱۶ میلادی یک اسلام‌گرای افراطی به نام انیس عامری با کامیون به بازارچه کریسمس در برلین حمله کرد. این اقدام تروریستی ۱۲ کشته برجای گذاشت. طی روزهای گذشته نیز طرح یک نوجوان ۱۷ ساله از شهر المزهورن واقع در ایالت شلسویگ-هولشتاین در شمال غربی آلمان برای انجام یک حمله تروریستی از سوی پلیس کشف و او بازداشت شد. (دویچه وله، عکس از خودروی ب.ام.و مهاجم است، تصویر از گتی‌ایمیجز)

۸ تایسون فیوری و الکساندر اوسیک در وزن‌کشی رسمی برای مسابقه برگشت که قرار بود دیشب از ساعت ۲۳ و ۳۰ به وقت تهران در ریاض برگزار شود. فیوری ۳۶ ساله در تنها شکست دوران حرفه‌ای خود در ماه می در مقابل اوسیک ۳۷ ساله شکست خورد. وزن فیوری ۱۲۷.۴ کیلوگرم بود که بیشترین وزن در دوران حرفه‌ای اوست. حریف او ۱۰۲.۵ کیلوگرم وزن داشت. عکس از گتی ایمیجز

۸ قابی از منطقه کالینگراد روسیه و زنانی که در کنار تزئینات کریسمسی خیابان‌ها، در هوای سرد روسیه نشسته‌اند. عکس از اسپوتنیک

۸ بیست و ششمین دوره از نمایشگاه برف و یخ هاربین در چین که گفته شده بزرگ‌ترین پارک یخ و برف در جهان است. عکس از گتی ایمیجز

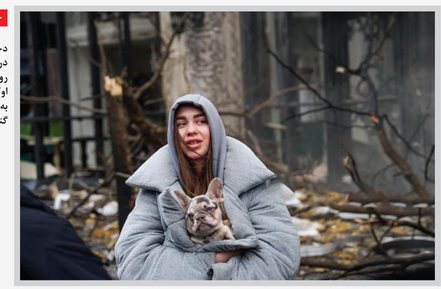

دختری با سگ خود در محلی در پایتخت اوکراین که روسیه روز جمعه در ادامه تجاوز به اوکراین، با موشک بالستیک به آنجا حمله کرد. عکس از گتی ایمیجز

قابی از مصاحبه خبرنگار روزنامه عربستانی الشرق‌الاوسط با محمد الجولانی، رهبر گروه تروریستی هیات تحریر الشام. عکس از عرب نیوز

میزان فروش ملک در یک هفته در دوبی بوده است. میزان خرید ملک مسکونی در ماه نوامبر نسبت به سال پیش ۱۵/۴ درصد رشد داشته است. (عربین بیزنس)

2/5

جشنواره موسم ریاض یا فصل ریاض که یک جشنواره فرهنگی –تفریحی است، تاکنون در نسخه ۲۰۲۴ خود توانسته ۱۲ میلیون گردشگر را به خود جذب کند.

12

کیوسک

۸ روزنامه تایمز چاپ لندن تیتر یک خود را به رشد استفاده از داروهای کاهش وزن اختصاص داده است.

۸ وال استریت ژورنال در تیتر گوشه خود، توافق دو حزب آمریکا در مجلس نمایندگان برسر بودجه جدید دولت را تیتر کرده است.

سایت نگار جهان

انتقام سخت حوثی‌ها از اسرائیل

یک موشک که حوثی‌های یمن به سمت اسرائیل پرتاب کرده‌اند، توانسته از سامانه‌های پیشرفته پدافند هوایی این رژیم عبور کند و باعث زخمی شدن ۱۶ نفر با جراحات جزئی شود. ارتش اسرائیل اعلام کرد که موشک در یک پارک عمومی در تل‌آویو منفجر شد. ارتش اسرائیل می‌گوید نتوانسته این موشک را که بامداد روز شنبه (۲۱ دسامبر/اول دی) از یمن پرتاب شد و به منطقه تل‌آویو-یافا اصابت کرد، رهگیری کند. حوثی‌ها در بیانیه‌ای اعلام کردند که «یک مکان نظامی دشمن اسرائیلی را در منطقه تل‌آویو با استفاده از یک موشک بالستیک هدف قرار دادند.» اسرائیل روز پنجشنبه (۱۹ دسامبر/ ۲۹ آذر) تایید کرد که در حملاتی گسترده زیرساخت‌های انرژی در صنعا، پایتخت یمن و بندر حدیده را هدف قرار داده است. تلویزیون المسیره، وابسته به حوثی‌ها هم اعلام کرد در این حملات دو نیروگاه مرکزی در شمال و جنوب صنعا، تأسیسات نفتی و بندر حدیده هدف قرار گرفته و باعث «کشته شدن ۹ نفر» و زخمی شدن عده‌ای دیگر شده است. (بی‌بی‌سی.)

انتقاد پاپ از حملات ظالمانه اسرائیل به غزه

پاپ فرانسیس، رهبر کاتولیک‌های جهان، روز شنبه بار دیگر حملات هوایی اسرائیل به غزه را محکوم کرد. به گزارش رویترز، پاپ فرانسیس سخنرانی کریسمس را در خطاب به کاردینال‌های کاتولیک، با انجیه به نظر می‌رسد اشاره‌ای به حملات هوایی اسرائیل در روز جمعه بود آغاز کرد. رهبر کاتولیک‌های جهان در این سخنرانی گفت: «دیروز کودکان بمباران شدند. این ظالمانه است.» گزارش پزشکان از غزه بیانگر آن است که حملات هوایی روز جمعه اسرائیل باعث کشته شدن دست‌کم ۲۵ فلسطینی در نوار غزه شد که هفت کودک نیز در میان آن‌ها بود. اظهارات روز شنبه پاپ فرانسیس درباره محکومیت حملات اسرائیل، یک روز پس از آن است که یکی از وزیران دولت اسرائیل علنا از پاپ انتقاد کرد. انتقاد این وزیر اسرائیلی به‌دلیل این پیشنهاد پاپ به جامعه جهانی بود که بررسی کنند آیا حمله اسرائیل به غزه نسل‌کشی مردم فلسطین است یا نه. پاپ نیز مقام رهبر کلیسای کاتولیک با ۱/۴ میلیارد عضو، معمولا از جانبداری در درگیری‌ها پرهیز می‌کند، اما به تازگی درمورد عملیات نظامی اسرائیل در غزه به‌صراحت سخن گفته است. در بخشی از کتاب منتشر شده پاپ فرانسیس در ماه گذشته، نقل شده است که برخی از کارشناسان بین‌المللی می‌گویند: «آنچه در غزه اتفاق می‌افتد ویژگی‌های یک نسل‌کشی را دارد.» (ایندیپندنت)

مسکو و کی‌یف درباره ادامه صادرات گاز روسیه به اروپا به توافق نرسیدند

یک منبع ارشد در شرکت انرژی SOCAR جمهوری آذربایجان روز جمعه به رویترز گفت با مباحثه‌گری باکو مذاکراتی میان مسکو و کی‌یف جریان داشت که به نتیجه نرسید. این منبع که نامش فاش نشده است، افزود که مذاکرات در این باره با درخواست اوکراین و اتحادیه اروپا آغاز شد و حدود یک سال ادامه داشت. وی اظهار کرد که نمایندگان SOCAR در اوایل ماه می در استانبول و اواخر ماه اوت در وین با نمایندگان ارشد شرکت‌های انرژی اوکراینی دیدار کردند اما در پایان، طرف‌های روس و اوکراینی به توافق نرسیدند. ولودیمیر زلنسکی رئیس‌جمهور اوکراین پنجشنبه گفت، در صورتی که پول گاز روسیه در زمان جنگ پرداخت نشود، کی‌یف آماده است گزینه تداوم ترانزیت گاز روس‌ها به اروپا را بررسی کند. همچنین دنیس شمیهال نخست‌وزیر اوکراین اعلام کرده توافق صادرات گاز روسیه به اروپا از طریق اوکراین اول ماه ژانویه ۲۰۲۵ منقضی می‌شود. وی افزود، اگر کمیسیون اروپا درخواستی ارائه بدهد، فقط انتقال گاز غیرروسی از مسیر اوکراین به سمت اروپا انجام خواهد شد. از سوی دیگر، ولادیمیر پوتین رئیس‌جمهور روسیه نیز پنجشنبه گفته بود، روشن است که توافق جدیدی با اوکراین برای صادرات گاز به اروپا وجود نخواهد داشت. ۶۹ درصد از واردات گاز اسلواکی و ۶۰ درصد از گاز مصرفی اتریش از روسیه وارد می‌شود. از همین رو، اسلواکی تلاش می‌کند که ترانزیت گاز روسیه از راه اوکراین ادامه پیدا کند. (ایرنا)

وزیر خارجه جدید سوریه معرفی شد

فرماندهی کل سوریه «اسعد حسن الشیبانی» را به عنوان وزیر خارجه در دولت جدید تعیین کرد. اخیرا مقامات جدید سوریه تعدادی انتصاب در مناصب کلیدی انجام دادند که آخرین آنها انتصاب رهبر جبهه شام، عزام غریب معروف به «ابوالعز سراقب» به عنوان استاندار حلب بود. پیشتر «محمد البشیر» به عنوان نخست‌وزیر سوریه برای دوره انتقالی تا مارس ۲۰۲۵ تعیین شد. (ایسنا)

اولین گروه از نظامیان فرانسه از چاد خارج شدند

وزارت دفاع چاد اعلام کرد اولین گروه از نظامیان فرانسه از این کشور آفریقایی خارج شدند. به گزارش خبرگزاری فرانسه، وزارت دفاع چاد جمعه در بیانیه‌ای گفت گروهی شامل ۱۲۰ سرباز فرانسوی از فرودگاهی نظامی در انجامنا پایتخت چاد خارج شدند. فرانسه حدود هزار پرسنل نظامی در چاد دارد و حدود ۱۱ روز پیش نیز جنگنده‌های فرانسوی چاد را ترک کرده بودند. قرار است که خدورهای نظامی نیز در روزهای آینده خارج شوند. چاد از جمله مقرهای اصلی نظامی فرانسه در آفریقا بود اما این کشور ماه نوامبر به همکاری نظامی خود با پاریس پایان داد. در اساس تصمیم مقام‌های چاد، توافقنامه نظامی میان دو کشور که از هنگام استقلال چاد سال ۱۹۶۰ تاکنون برقرار بود، پایان یافت. چاد آخرین کشور در مرکز آفریقا بود که نیروهای فرانسوی را میزبانی می‌کرد. پیشتر نیروهای فرانسوی وادار به خروج از مالی، بورکینافاسو و نیجر شده بودند. این در حالی است که «ضیبرو دیومایه فایه» رئیس‌جمهور سنگال نیز اعلام کرده است که فرانسه باید پایگاه‌های نظامی خود در این کشور را که در غرب آفریقا قرار دارد، تعطیل کند. (ایرنا)

سفارت قطر در دمشق پس از ۱۳ سال بازگشایی شد

سفارت قطر در دمشق پایتخت سوریه پس از گذشت ۱۳ سال از تعطیلی آن، دیروز بازگشایی شد. به گزارش خبرگزاری فرانسه، سفارت قطر در دمشق پس از گذشت ۱۳ سال از قطعی روابط این کشور با سوریه، فعالیتش را ازسر گرفت و پرچم قطر بر فراز ساختمان سفارت به اهتزاز درآمد. پیشتر وزارت خارجه قطر در بیانیه‌ای با اعلام بازگشایی قریب‌الوقوع سفارت این کشور در دمشق اعلام کرد: خلیفه عبدالله آل محمود الشریف به عنوان کاردار این کشور در دمشق منصوب شده است. وزارت خارجه قطر تأکید کرد: از سرگیری فعالیت سفارت قطر در سوریه (دمشق) که پس از حدود ۱۳ سال قطع کلیه روابط دیپلماتیک با این کشور از سال ۲۰۱۱ صورت می‌گیرد، مواضع اصولی دولت قطر در کنار انقلاب مردمی سوریه را بیان و از مطالبات آنها برای زندگی شرافتمندانه، آزادی و عدالت اجتماعی حمایت می‌کند. (ایرنا)

قدرت نظامی چین به روایت آمریکا

گزیده گزارش «شورای روابط خارجی» آمریکا در مورد پیشرفت‌های سریع چین و افزایش قدرت ارتش آزادی‌بخش خلق چین را بخوانید: وزارت دفاع ایالات متحده (DoD) روز ۱۸ دسامبر (۲۸ آذر)، یک گزارش ۱۸۲ صفحه‌ای درباره قدرت نظامی چین منتشر کرد. این گزارش بنا به خواسته کنگره از سال ۲۰۰۰ در سه‌ماه اطلاعات غیرمحرمانه‌ای را درباره وضعیت ارتش آزادی‌بخش خلق چین (PLA) را ارائه می‌دهد. گزارش امسال بودجه دفاعی چین نشان می‌دهد چین دارای دومین بودجه بزرگ جهان (پس از ایالات متحده) است که بین یک و نیم تا دو برابر بودجه دفاعی اعلامی آن (۳۳۰ تا ۴۵۰ میلیارد دلار) برآورد می‌شود. چین بیش از ۶۰۰ کلاهک هسته‌ای عملیاتی دارد که نسبت به ۵۰۰ کلاهک سال گذشته افزایش یافته است و تخمین می‌زند چین تا سال ۲۰۳۰ بیش از یک هزار کلاهک هسته‌ای خواهد داشت و به گسترش نیروی هسته‌ای خود فراتر از آن ادامه خواهد داد. نیروی دریایی چین بزرگترین نیروی دریایی جهان است که دارای ۳۷۰ کشتی و زیردریایی است. وزارت دفاع چین تا سال ۲۰۲۵ دارای ۲۹۵ کشتی خواهد بود و تا سال ۲۰۳۰، به ۴۲۵ کشتی خواهد داشت. نیروی هوایی چین، مجموعه‌ای از اصلاحات نهادی را با هدف ایجاد یک نیروی جنگی مدرن و حرفه‌ای آغاز کرده و تلاش برای آموزش و تمرین تحت شرایط جنگی واقعی را در دستور کار قرار داده است. نیروی موشکی ارتش آزادی‌بخش خلق چین هم به طور معمول حملات شلیک مستقیم به فرودگاه، پناهگاه، هواپیما و کشتی دشمن را تمرین می‌کند. (ایرنا)

بنگه دنیا

آمریکا بیش از همیشه قطبی شده

تحلیل آماری لوموند دیپلماتیک از عوامل برتری ترامپ بر هریس

آنچه می‌خوانید خلاصه مقاله‌ای است از لوموند دیپلماتیک با عنوان «ریاست‌جمهوری‌ای قدرتمند و بی‌سابقه؟» که در وب‌سایت فارسی این نشریه ترجمه و نشر شده است.

تجدید انتخاب دونالد ترامپ که این بار همراه با پیشی گرفتن تعداد آرایش بر رقیب بود، گویای گرایش مهم رأی‌دهندگان در قشر مردمی و نیز جوانان و آمریکایی لاتین تباران به جمهوری‌خواهان است. فاصله تعداد آرای دو رقیب کمتر از ۲ درصد مجموع آراء بود و دموکرات‌ها موفق نشدند خود را از تصویر حزبی نخبه‌گرا، شهرمدار و تحصیل‌کرده جدا سازند.

فردی با خصوصیات ترامپ چگونه توانست به ریاست‌جمهوری انتخاب شود؟ اگر کسی بخواهد شروع به درک پیروزی دونالد ترامپ کند، باید ببیند که او بازتاب چیست و این را نیز دریابد که قطبی شدن زندگی سیاسی آمریکا بی‌وقفه عمیق‌تر می‌شود. بین سال‌های ۱۹۹۴ و ۲۰۱۴، نسبت جمهوری‌خواهانی که دموکرات‌ها را یک «تهدید برای بهزیستی آسایش کشور» می‌دانستند بیش از دو برابر شد و از ۱۷ به ۳۶ درصد رسید، درحالی که ۱۶ درصد دموکرات‌هایی که در سال ۱۹۹۴ جمهوری‌خواهان را یک تهدید می‌دانستند، ۲۰ سال بعد شمارشان به ۲۷ درصد افزایش یافته بود. این وضعیت، پس‌زمینه انتخابات سال ۲۰۱۶ بود که در آن دونالد ترامپ با اختلاف اندکی به پیروزی رسید.

از نزدیک به ربع قرن پیش، تناسب وزنی هریک از دو حزب به شکلی قابل ملاحظه نزدیک به دیگری است. در طول ۷ انتخابات ریاست‌جمهوری برگزار شده بین سال‌های ۲۰۰۰ و ۲۰۲۴، شمار آراء دموکرات‌ها و جمهوری‌خواهان نوسان خیلی کمی داشته و بین ۴۸ تا ۵۳ درصد برای دموکرات‌ها و ۴۶ تا ۵۱ درصد برای جمهوری‌خواهان بوده است. معنی این امر این است که هرجمهوری‌خواهی که در انتخابات ریاست‌جمهوری نامزد می‌شد، می‌توانست روی ۴۵ درصد از کل آراء حساب کند. این عامل برای درک این نکته ضروری است که نامزدی با ویژگی‌های منفی دونالد ترامپ چگونه توانست رأی نیمی از رأی‌دهندگان را به دست آورد.

خصوصیت دیگر منظر سیاسی آمریکا، افزایش رأی‌های اعتراضی است. این خصوصیت باعث شده که انگیزه دادن رأی بیش از آنکه علاقه به یکی از دو حزب باشد، نفرت از حزب دیگر است. برای سنجش این پدیده، پژوهشگران از «دماسنج عاطفی» استفاده می‌کنند که امکان می‌دهد علاقه یا عدم علاقه رأی‌دهنده براساس معیاری از صفر (منفی) تا ۱۰۰ (مثبت) اندازه‌گیری شود. در سال ۱۹۷۸، ۱۹ درصد از افراد مورد پرسش ۳۰ درصد یا کمتر نسبت به تشکل سیاسی حریف گرایش منفی داشتند. این میزان در سال ۲۰۱۲ به ۵۶ درصد رسیده یعنی تقریبا ۳ برابر شده است. به موازات این، «قطبی‌سازی احساسی» نیز افزایش یافته و خود را به شکل مخالفت عمیق نسبت به هواداران حزب دیگر نشان داده است.

قطبی‌سازی در ایالات متحده بیش از هر دموکراسی صنعتی شده دیگری دیده شده و حتی به خصوصی‌ترین روابط یعنی زوج‌ها نیز راه یافته است. از جمله می‌دانیم که ازدواج زوج‌هایی که گرایش سیاسی متفاوت دارند بیش از پیش معدود است. در سال ۲۰۲۰، نتیجه یک تحقیق نشان داد که فقط ۶ درصد از افراد مورد پرسش، از همه گروه‌های سیاسی، همسری دارای گرایش به حزب مخالف خود داشته‌اند.

دونالد ترامپ شاید کارزار انتخاباتی خود را با انفعال سنگینی آغاز کرد، اما امتیازهای زیادی نیز داشت. در کل جهان غرب، مردم به ستوه آمده از افزایش قیمت‌ها و تلاطم‌های پی‌درپی ناشی از همه‌گیری کووید-۱۹ در سال‌های اخیر، دولت‌های برسرکار را از قدرت به زیر کشیدند. این درحالی است که تورم برای آمریکایی‌ها موضوعی بی‌نهایت حساس است و نزدیک به ۶۰ درصد آن‌ها می‌گویند که برای تأمین هزینه‌های ماهانه خود با مشکل روبرو هستند.

کامالا هریس، به عنوان عضو دولت بایدن، نامزد نظم حاکم و وضعیت موجود محسوب می‌شد و این امر، در حال و هوای سیاسی کنونی، یک امتیاز نبود. این درحالی است که گفتمان ضد دولتی در ایالات متحده و کشورهای گروه ۷ در حدی زیاد جریان دارد و شهروندان به نهادهای خود باور و علاقه کمتری دارند.

(نکته دیگر اینکه) انتخابات سال ۲۰۲۴ گرایشی قدیمی را تأیید کرده که در درجه اول می‌باید مایه نگرانی دموکرات‌ها باشد. این گرایش کاسته شدن از تعداد آرای کارگرانی است که به حزب دموکرات رأی می‌دادند. این واقعیت منحصر به ایالات متحده نیست. در بسیاری از دموکراسی‌های غربی، حزب‌های چپ و چپ میانه ناظر پشت کردن قشر کارگر بوده‌اند. یعنی درواقع قشری که تا آن زمان مبنای رأی و قطب نمای ایدیولوژیک آن‌ها بوده است...این افزایش به خصوص در میان مردان آمریکای لاتین‌تبار چشمگیرتر است چون ۵۵ درصد از آن‌ها اعم از کارگر یا نه، به ترامپ رأی دادند درحالی که جو بایدن در سال ۲۰۲۰ در میان این گروه ۲۳ درصد از ترامپ جلو بود.

به طور کلی‌تر، بخش بزرگی از طبقه کارگر معتقد است که دموکرات‌ها شأن و منزلت آنها را به سخره می‌گیرند. نمونه بارز این امر گفته ناشیانه هیلاری کلینتون در جریان کارزار انتخاباتی سال ۲۰۱۶ بود که در آن نیمی از هواداران دونالد ترامپ را «افرادی که آرزشی برای موضوعاتی چون نژاد، جنسیت، همجنس‌گرایی، بیگانه‌ستیزی و اسلام‌هراسی قائل نیستند» خواند. تحقیقی که در فردای برگزاری انتخابات از ۳ هزار رأی‌دهنده انجام شده، نشان می‌دهد از جمله دلیل‌هایی که برای رد کامالا هریس عنوان شده، این است که «او بیشتر دغدغه مسائل فرهنگی مانند همجنس‌گرایان را داشته و کمتر به کمک به طبقه کارگر پرداخته» درحالی که این موضوع از نظر رأی‌دهندگان در رده سوم اهمیت و پس از تورم و مهاجرت بوده است.

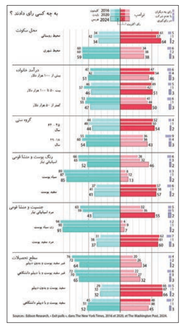

حادثه روز

مجوز جست‌وجوی دوباره برای پرواز ام‌اچ ۳۷۰ مالزی صادر شد

مالزی مجوز جست‌وجوی دوباره برای یافتن پرواز ام‌اچ ۳۷۰ را صادر کرد. ناپدید شدن این هواپیما یکی از بزرگ‌ترین اسرار هوانوردی جهان است. این جست‌وجو به یک شرکت خصوصی آمریکایی «اوشن اینفینیتی» داده شده با این شرط که اگر هواپیمای مفقود شده را پیدا نکند، هیچ هزینه‌ای پرداخت نمی‌شود. آنتونی لوک، وزیر حمل و نقل مالزی جمعه ۲۹ آذر گفته است که کابینه مالزی در اصل با ۷۰ میلیون دلار هزینه این جست‌وجو در صورتی که شرکت «اوشن اینفینیتی» موفق به پیدا کردن لاشه این هواپیما شود، موافقت کرده است. در سال ۲۰۱۸ این شرکت قرارداد مشابه را با دولت مالزی بسته بود ولی بعد از سه ماه جست‌وجوی ناموفق به آن خاتمه داد.

جست‌وجوی مشترک کشورهای استرالیا، مالزی و چین بعد از ناپدید شدن این هواپیما که ۱۵۰ میلیون دلار هزینه برداشت، در سال ۲۰۱۷ پایان یافته اعلام شد.

جست‌وجوی جدید هم مساحت ۱۵ هزار کیلومتر را در جنوب اقیانوس هند پوشش خواهد داد. پرواز شماره ام‌اچ ۳۷۰ هواپیمایی مالزی که بامداد روز ۸ مارس ۲۰۱۴ (مطابق ۱۷ اسفند ۱۳۹۲) با ۲۳۹ سرنشین از کوالالامپور عازم پکن بود، ساعتی پس از ترک فرودگاه ناپدید شد. (بی‌بی‌سی.)

بلوزون

استوری مرامی جی‌جی جدید برای بردلی کوپر

جی‌جی جدید ۲۹ ساله یک استوری برای غذاخوری جدید بردلی کوپر، بازیگر ۴۹ ساله که در شهر نیویورک باز شده، گذشته است و طرفداران خود را تشویق کرده تا به آنجا بروند و خرید کنند. بردلی کوپر این مغازه را در دسامبر سال گذشته معرفی کرده است.

جالب است بدانید که در این مدت ایرینا شایک که قبلا با بردلی کوپر در رابطه بوده و از او یک دختر ۷ ساله هم دارد؛ یک استوری در حمایت از این مغازه گذاشته است. شاید ندانید ولی اخیرا جی‌جی جدید و بردلی کوپر در یک ملاقات شام با پدر جی‌جی یعنی محمد جدید و همسر جوان او حاضر بودند و شایعات در مورد رابطه جی‌جی و بردلی داغ است.

کمیک

کارتونی انتقادی در مورد وضعیت تیراندازی در مدارس آمریکا. مرد به زن می‌گوید یادت می‌آید یک روزی بود که خبر تیراندازی در مدرسه، خبر بهتر آوری بود؟

ماجرای هواپیماربایی در دوره پهلوی

چه شد که منافقین به فکر استفاده ابزاری از زنان افتادند؟

عملکرد مجاهدین خلق با توجه به اعمالی که انجام دادند و به منافقین مشهور شدند، دارای ابعاد مختلف و پیچیده‌ای است. بنای این گروهک تروریستی بر افکار پیچیده و غلطی استوار است که بعد از انقلاب اسلامی نیز دســـت و پا گیر شد. عزت‌الله شاهی با توجه به برخوردی که با اعضای این گروهک در زندان و دیگر محافل سیاســـی داشته است، به خوبی با اعضا و انحرافات اعضای این گروهک آشناست. وی در خاطرات خود برخی از انحرافات این گروهک تروریستی را بازگو کرده است.

وقتی بعد از حادثه سیاهکل، سازمان به ورطه عمل‌زدگی افتاد، برنامه عملیات گسترده و خرابکاری و انفجار در جشن‌های ۲۵۰۰ساله را در دستور کار خود گنجاند. برای این منظور به اسلحه و مهمات نیاز داشت. لذا به دلفانی مراجعه شد. او قبلاً ادعا کرده بود که در صورت نیاز می‌تواند با اســـتفاده از ارتباطات و نفوذ خود در مناطق مرزی کرمانشاه، برای سازمان سلاح و مهمات تأمین کند. یکی دو بار هم سلاح‌هایی را در اختیار سازمان گذاشت، جالب اینکه او این سلاح‌ها را از ساواک گرفته بود ولی می گفت مثلاً از فلســـطین یا افغانستان آورده است. البته ساواک می‌دانست که چه می کند و جنس جور نمی‌داد؛ وقتی اسلحه می‌داد فشنگ هم می‌داد اما فشنگ‌هایی که به آن اسلحه‌ها نمی‌خورد. به غیر از این، او چندین حرکت و تاکتیک تشکیلاتی و امنیتی را که از ساواک یاد گرفته بود، به آنها انتقال داد؛ یک بار او با خانمی وارد گاراژ می‌شود و می گوید زنش است و این زن اسلحه‌ها را به خودش در زیر چادر بسته بود. یعنی ما مسائل امنیتی را خیلی رعایت می کنیم. همین امر موجب شد که پس از آن مجاهدین به فکر استفاده از خانم‌ها بیفتند، لذا شروع به عضوگیری از میان خانم‌ها کردند و تعدادی را به خانه‌های تیمی راه دادند.

به تبع علنی شدن جریان ارتداد در ســـازمان مجاهدین، یکسری از مسائل مشخص شد. عده‌ای که به دروغ نماز می‌خواندند، آن را ترک کردند، بعد اعلام کردند که ما از دو سه سال پیش مارکسیست شده بودیم اما مسعود به ما گفته بود که اگر شما ایده و عقیده خود را برملا سازید به سازمان ضربه می‌خورد پس به خاطر حفظ هویت سازمان، حفظ ظاهر کنید و حتی نماز بخوانید. آنها در این مدت به هیچ وجه اعتقاد درونی خود را رو نمی کردند، حتی به ظاهر روزه هم می گرفتند و قرآن هم می‌خواندند و... من هر وقت در اوین وارد اتاق می‌شدم می‌دیدم اینها در حال خواندن نماز هستند. در ابتدا من به مسعود رجوی گفتم اینها که مارکسیست هستند چرا نماز می‌خوانند؟ گفت: کاری با آنها نداشته باش! گفتم: نه من نمی گذارم، اینها اول باید وضع خودشان را روشن کنند. آنها موضع مرا می‌دانستند. تأکید کردم که من این مسئله را افشا می کنم، باید اینها مذهب را کنار بگذارند و بیش از این خیانت نکنند. مسعود گفت: اینها از مذهب چیزی نمی‌فهمند و ما هم برای تفهیم به آنها نه وقتش را داریم نه حالش را.

مجاهدین در پی رسیدن به الگوهایی مانند الفتح، در سال ۴۹ بر آن شدند تا افراد خود را از طریق کشورهای حاشیه خلیج فارس به پایگاه‌های نظامی آموزشی الفتح در مرز سوریه و لبنان بفرستند. در آبان ۱۳۴۹ بر سر این موضوع حادثه‌ای خطرناک روی داد. چند نفر از افراد سازمان که به شیخ‌نشین‌های خلیج فارس رفته بودند، در دوبی برای خود خانه‌ای و پایگاهی دست و پا کردند. این افراد که برای شناسایی و یافتن راهی برای رسیدن به لبنان در دوبی بودند، براثر بی‌تجربگی یا عوامل دیگر یا بی‌احتیاطی، تعدادی شناسنامه، گذرنامه، مدارک و مهر جعلی و کتاب‌های کمونیستی با خود به آنجا برده بودند.

آنها مدتی در دوبی علاف بودند و می گشـــتند، در روزهای آخر اقامت آنها، در بازار دوبی دزدی و پلیس نیز به آنها مشکوک می‌شود و آنها را دستگیر می کند و به زندان می‌برد. بعد در بازرسی خانه آنها آن مدارک و شناسنامه‌های جعلی به دست می‌آید. پلیس شش نفر دستگیر شده را به زندان می‌اندازد. اما آنها موفق می‌شـــوند از طریق نظافتچی‌های زندان با بیرون تماس بگیرند. دو سه نفر برای نجات آنها به دوبی می‌روند و با پیامی که ایشان از داخل زندان می‌گیرند متوجه می‌شوند که زندانیان در چه تاریخی و در چه زمانی به ایران منتقل می‌شوند.

ساواک هم یک نفر را به دوبی می‌فرستد تا زندانیان را تحویل بگیرد. هنگام انتقال زندانیان به ایران سه نفر ناجی ۵ مأمور از سازمان مجاهدین به طریقی موفق به حضور در آن هواپیما می‌شـــوند. در میانه راه هنگامی که هواپیما برفراز خلیج فارس در پرواز بود، اقدام به ربودن هواپیما می کنند. ابتدا در کویت سوختگیری کرده و به عراق می‌روند. عراق اجازه نشستن به آنها در فرودگاه بغداد را نداد و آنها مجبور شدند تا در محوطه‌ای بیابانی در عراق فرود بیایند. عراق با توجه به روابط تیره‌ای که با رژیم ایران داشت، از هواپیماربایان استقبال اما بعد آنها را بازداشت کرد. چراکه آنها حاضر به همکاری با عراق نشـــده و مصاحبه نکرده بودند، زیرا نمی‌خواستند از نظر امنیتی لو بروند. لذا دولت عراق به آنها مشکوک شده و پنداشته بود که ایشان جاسوسان ایرانی هستند.

قاب

مرتضی کلیلی

قاب تاریخ

دسته‌ای از زنان مطرب - دوران قاجار (فرادید)

قاب نوستالژی ۲

آجیل شب چله کیلویی ۶۰۰ تومان - یلدای سال ۱۳۷۳. (آژانس عکس ایران)

قاب مشاهیر ۲

تصویری از محمدرضا و همایون شجریان در مراسم انارخوران.

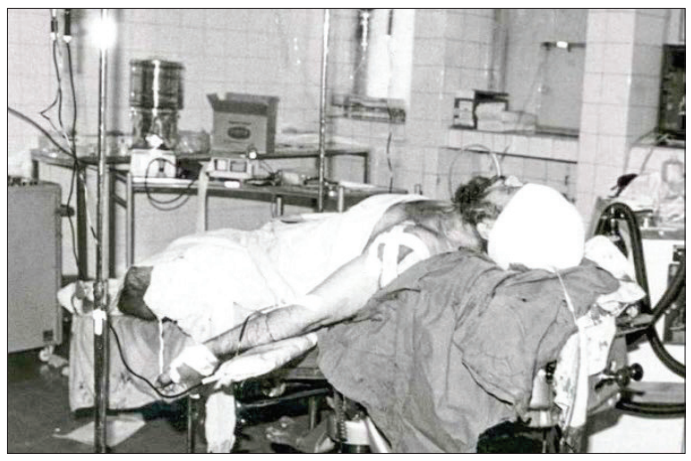

قاب مشاهیر ۱

تصویر کمتر دیده شده‌ای از لحظه ترور شهید مفتح؛ مفتح صبح روز سه‌شنبه ۲۷ آذر ۱۳۵۸ در حیاط خلوت دانشکده الهیات دانشگاه تهران با شلیک چند گلوله از سوی کمال یاسینی یکی از اعضای گروهک فرقان به شدت زخمی شد و معالجات در بیمارستان اثر گذار نبود. ایشان حدود ساعت ۲ بعدازظهر همان روز به شهادت رسید. (انتخاب)

قاب نوستالژی ۱

تهران - آبان ۱۳۸۵. عکس از بهروز مهری

سلامت

یک توصیه بهداشتی به والدین

به فرزندان خود بیاموزید پیش از کارهایی چون غذا خوردن، لمس چشم، بینی و دهان یا لمس یک زخم با جراحت حتما دست‌های‌شـــان را بشویند. به گزارش ایســـنا، کارشناسان بهداشت تاکید می کنند یکی از وظایف مهم والدین، آموزش بهداشت فردی مناسب به کودکان اســـت. کودکان باید یاد بگیرند که شست‌وشوی دست‌ها پس از استفاده از سرویس بهداشتی، بازی کردن یا لمس حیوانات، دست زدن به غذا یا داروی حیوانات خانگی، بازگشـــتن از بیرون، بازی کردن در فضای بیرون از خانه، دســـت زدن به زباله‌ها، دست زدن به پوشک کثیف و بودن در اطراف یک فرد بیمار الزامی است.

آیا نوشیدن آب بیشتر همیشه گزینه سالمی است؟

پاسخ به این سوال که آیا هر روز باید حواس‌مان باشد که آب زیاد بنوشیم؟ ممکن است کمی پیچیده‌تر از آن چیزی باشد که فکر می کنیـــد. دکتر بنجامین بریـــر، محقق و متخصص اورولوژی دانشگاه کالیفرنیا در این باره می گوید: احتمالا توصیه یکسانی برای مصرف مقدار آب وجود ندارد؛ به ویژه با توجه به این واقعیت که همه ما روال‌های ورزشی و فعالیت‌های روزمره متفاوتی داریم و در آب و هوای متفاوت زندگی می کنیم. تیم بریر در یک مطالعه جدید ۲۴ ســـال شـــواهد علمی در مورد افزایش مصرف آب را خلاصه کرد. این تیم تحقیقاتی دریافتند که افزایش مصرف آب می‌تواند ســـلامت را به روش‌های زیر بهبود بخشد:

کاهش وزن: افرادی که ۵۰۰ میلی‌لیتر آب قبل از هر یک از سه وعده غذایی روزانه خود می‌نوشند، ۴۴ تا ۱۰۰ درصد بیشتر از سایرین وزن کم می کنند. به گفته متخصصان، آب می‌تواند یک سرکوب‌کننده طبیعی اشتها باشد. نوشیدن آب پیش از غذا دریافت کالری را تا ۷۵ کالری در هر وعده کاهش می‌دهد که این در مقیاس سالانه یعنی ۲۷ هزار کالری کمتر.

قند خون: هنگامی که افراد مبتلا به دیابت نوع ۲ مصرف آب را افزایش می‌دهند، سطح قند خون ناشتا در آنها به طور قابل‌توجهی کاهش می‌یابد. یک نظریه این است که با نوشیدن آب بیشتر، می‌توانید حجم خون را افزایش و غلظت گلوکز را کاهش دهید.

سردرد: افزایش مصرف آب به میزان ۱۵۰۰ میلی‌لیتر در روز، به کاهش دردهای میگرنی کمک قابل‌توجهی می کند.

آرتروز: آب در نرم کردن مفاصل بین اســـتخوان‌ها نقش اساسی دارد. کمبود آب، سایش بین سطح غضروف‌ها را افزایش می‌دهد و در نتیجه باعث درد و ورم مفاصل می‌شود.

عفونت‌های دســـتگاه ادراری: در یـــک مطالعه، هنگامی که از زنان مبتلا به عفونت ادراری مکـــرر که کمتر از ۱۵۰۰ میلی‌لیتر در روز آب می‌نوشیدند، خواسته شد که این مقدار را دو برابر کنند، آنها در طول ۱۲ ماه، به طور متوسط ۱.۵ درصد کمتر به این عفونت مبتلا شدند. آن‌ها همچنین به دوره‌های آنتی‌بیوتیک کمتری نیاز داشـــتند. با هیدراته ماندن، ممکن است باکتری‌ها را در ادرار خود رقیق و قبل از تکثیر و چسبیدن به سلول‌های مجرای ادرار، آنها را دفع کنید. اگر می‌خواهید وزن کم کنید یا اگر هر یک از مشکلات سلامتی فوق را دارید، با پزشک خود در مورد مصرف بیشتر مایعات خود صحبت کنید.

جدول و سرگرمی

طراح: حمیدرضا محمدرضایی

پاسخ‌های شماره قبل

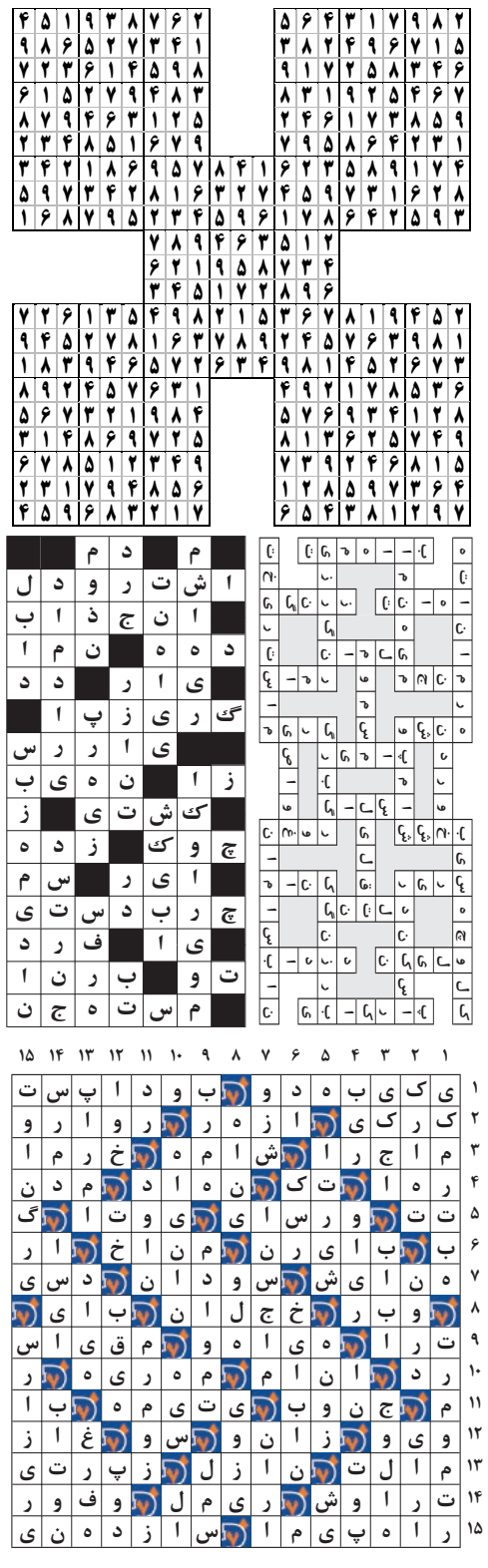

لغت‌یابی

توضیح

کلماتی که بر اســـاس تعداد حرف دسته‌بندی شده‌اند باید در جای مناسب خود در جدول قرار گیرند. شما باید با توجه به راهنمای جدول که برایتان قرار داده‌ایم؛ جای لغات را حدس بزنید و در جدول جایگذاری نمایید.

۴ حرفی: انین، بادر، بلوچ، رهاب، گسست، معهد، ویلو، یک یک

۵ حرفی: ادراج، ارگ بم، ارهاش، بلسان، چندبر، دزداب، سیاتل، غزنین، لیمیا

مکونگ، نادری، نت بوک، والان، هم قفس

۶ حرفی: انهزام، ایدمیر، کوبانی، گلبانو

۷ حرفی: سگ سانان، سیکلامن

۸ حرفی: آقای مودب، بریج تاون، تانزانیا، مسجد کبود

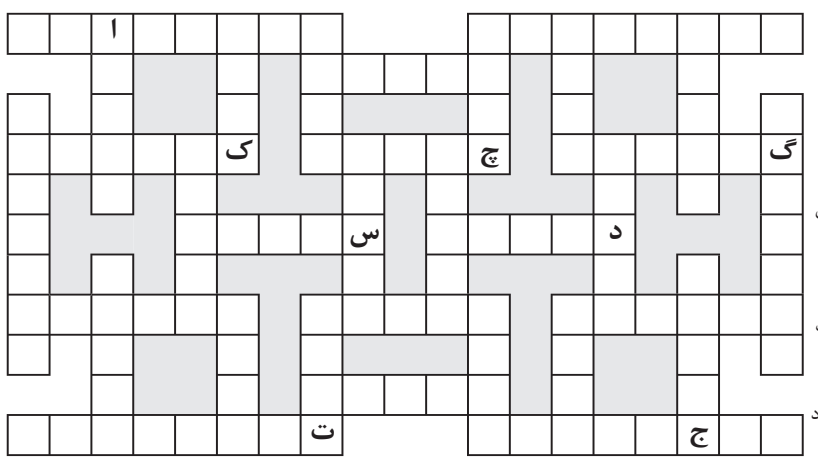

جدول شرح درمتن

سودوکو

سودوکوی سامورایی با نام سودوکوی ۵ تایی، ۵ قلو یا تو در تو نیز شناخته می شود. ترکیبات دو تایی و سه تایی از این نوع سودوکو نیز مرسوم است اما نوع ۵ در ۵ آن دارای جذابیت بیشتری است

در این نوع سودوکو یک مربع ۹ در ۹ در وسط قرار دارد و با چهار مربع ۹ در ۹ دیگر در ارتباط است.

هر جدول سودوکو دارای اعداد اولیه مربوط به خود است اما نکته اصلی اینجاست که هیچ یک از جدول های سودوکو به تنهایی حل نمی شوند.

برای حل سودوکوی سامورایی باید اعدادی را در هر جدول سودوکو بدست بیاورید، در اینصورت برخی از این اعداد با مربع میانی مشترک خواهند شد و سبب مشخص شدن اعدادی در مربع میانی می شوند، همین روند باید به طور مستمر ادامه یابد تا از هر جدول سودوکو عددی پیدا شود.

قانون سودوکوی معمولی تنها راه حل سودوکوی سامورایی است. دقت کنید سودوکوی سامورایی نیز تنها دارای یک جواب منحصر به فرد است.

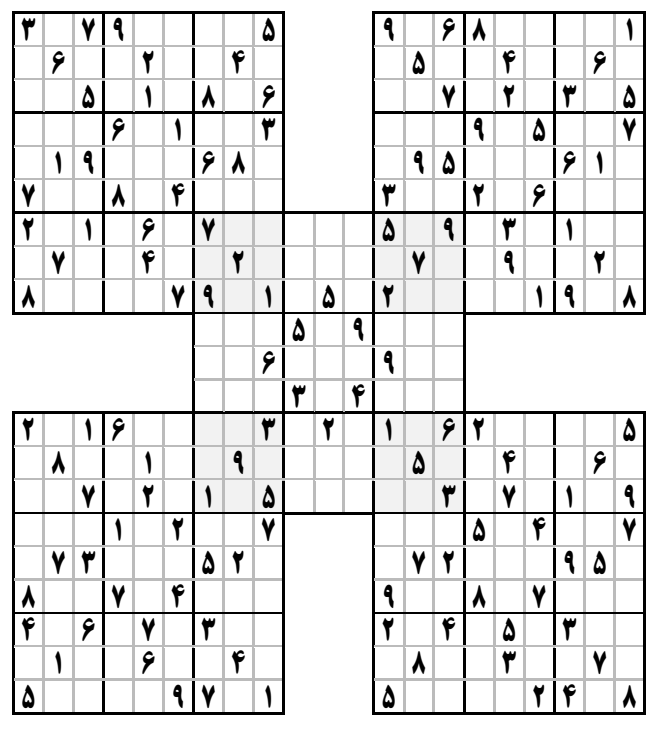

جدول کلمات متقاطع

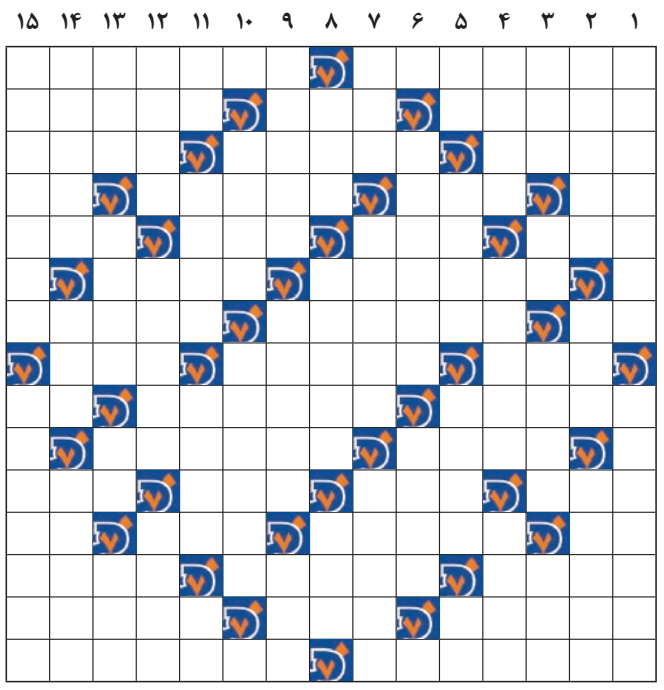

افقی

۱- از شهرهای استان سمنان- برخورداری
۲- نمایندگی- نوعی سبک موسیقی- به هم آمیخته
۳- خورشـــید گرفتگی- زبان کهن دنیا- رویه لاستیک
۴- مقابـــل زیـــر- شـــکلک- در کاری بخصوص تبحر دارد- سرمای سخت
۵- مکان بی‌خطر- فراخی- صدای درد- آزاد
۶- نوعی اسلحه- قطعه ای از پارچه و یا پوست و جز آن که بلند و باریک باشد
۷- غرور و تکبر- معادل فارسی کامپیوتر- از طبقات جهنم
۸- غول برفی- کشاورز- پندار و تصور
۹- بخشیدن گناه- تولید و انتقال برق- از جدایی ها شکایت می کند
۱۰- زین و برگ اسب- بازیکن رئال مادرید
۱۱- دیبـــای نازک و لطیـــف- بی حس- هذیان بیمار- نوعی قارچ ذره‌بینی
۱۲- نخســـتین کلمه آموزشی- نیروی جاذبه- پختنی نانوا- علامت مفعولی
۱۳- از اعیاد اسلامی- زن همنشین- روز ازل
۱۴- ســـوره قلـــب قـــرآن کریـــم- گیاه فیلگوش- واحد پول سابق اسپانیا
۱۵- موزه مهم نیویورک- از فراعنه مصری

عمودی

۱- کشـــوری اروپایی به پایتختی کیف- دستور صادر شده مقام رسمی
۲- ثلث- ترس و هراس- تالاب و آبگیر
۳- از حروف الفبای فارسی- آخرین عدد یک رقمی- نان آبگوشتی- درخت تسبیح
۴- حرف اول یونانی- یخ زن- چهره آرایی در فیلم
۵- الفبای موسیقی- خمیده- شکرگزار و سپاسگزار- چوب خوشبو
۶- رویه چـــرخ خودرو- کتـــاب مقدس مسلمانان
۷- چین و چروک پوست- به احوال پرسی بیمار رفتن- متبسم و خنده‌رو
۸- جزء کوچک یک ماده- عنصر شماره ۷۵ اتمی- سلطان جنگل
۹- نوعی نژاد ســـگ- نوعـــی برند تلفن همراه- کوهی در مکه
۱۰- تکبر- از روی رندی و زیرکی
۱۱- موضـــوع و زمینه- ســـنگ بزرگ و سخت- حنا- قلم انگلیسی
۱۲- اختصاص یافته- امدادرسانی- عقیم
۱۳- از حروف یونانی- پـــول زیرمیزی- سیلی- کویری در ایران
۱۴- کاخ معروف فرانســـه- خجســـته و مبارک- از پرندگان
۱۵- اسانس به فارسی- ایالتی در مکزیک