HAFT-E-SOBH DAILY

هفت صبح

روزنامه فرهنگی، اجتماعی، شهری واقتصادی ایران
یکشنبه | ۱ مهر ۱۴۰۳
۱۶ صفحه
شماره ۳۸۶۹
قیمت ۱۰۰۰۰ تومان

۷۲ ساعت پرالتهاب در بیروت

یک روایت دست اول درباره زخم‌هایی که پیاپی بر عروس خاورمیانه فرود می آید صفحه ۰۳

ملاقات با ایکس مستر

● گیمرهایی که در دنیای نوجوانان، ستاره هستند و اینکه فهمیدیم که از دنیای نوجوان‌ها چیزی نمی‌دانیم

فاطمه رجبی | جمعیت قابل توجهی از بچه‌های ۱۰-۱۲ و نهایتا ۱۴ ساله‌ای که اسم پسری به نام ابوالفضل را فریاد می‌زنند. پسر نزدیک به ۲۰ ساله‌ای که جلوی این جمعیت ایستاده و لبخند می‌زند و پدر و مادرهایی که هاج و واج این علاقه دیوانه‌وار بچه‌هایشان را نگاه می کنند و معلوم است هیچ سر در نمی‌آورند که چه اتفاقی دارد می‌افتد و بچه‌ها با مشت‌های گره کرده و چشم‌های پر از ذوق دارند اسم چه کسی را فریاد می‌زنند؟ این خلاصه‌ای از یک صحنه عجیب و جالب است که در نمایشگاه موبایل ایران مال دیده شد. در واقع ماجرا از این قرار بود که گویا گیمر جوانی به نام ابوالفضل معروف به ایکس مستر در صفحه شخصی‌اش در آپارات اعلام کرده بود که به این نمایشگاه خواهد آمد و به این ترتیب خیل طرفدارانش برای دیدن او راهی نمایشگاه شده بودند یا دست کم قرار بازدیدشان از نمایشگاه را جوری تنظیم کرده بودند که با حضور ابوالفضل ایکس مستر همزمان باشد.

استقبال طرفداران از این گیمر معروف تا جایی بالا گرفت که فعالیت نمایشگاه مختل شد و مسئولان نمایشگاه از او خواستند که به دیدار با طرفدارانش پایان بدهد. آنها دائما در بلندگوها اعلام می کردند که ابوالفضل ایکس مستر نمایشگاه را ترک کرده و از حضار می‌خواستند که به بازدید از نمایشگاه ادامه بدهند. این ماجرا باعث شد که توجه خیلی‌ها به دنیای آدم معروف‌های گیم جلب شود دنیایی که اغلب مخاطبان آن را نوجوان‌های خوره بازی تشکیل می‌دهند و برای خودش برو و بیایی دارد. جالب اینکه چهره‌های معروف دنیای گیم که گیمر و استریمینگر گیم هستند نه تنها در یوتیوب که در آپارات هم فعالیت زیادی دارند و همانطور که به فعالان یوتیوب می‌گویند یوتیوبر، به آنهایی که در آپارات ویدئوهای استریم گیم می‌سازند هم می گویند آپارتر! این دو گروه اشتراکات زیادی دارند که اصلی‌ترین آنها حرف زدن درباره بازی‌های کنسولی است اما تفاوت‌هایی هم دارند که مهم‌ترینش جغرافیای آنهاست. آپارترها تقریبا همگی در ایران زندگی می کنند و حواسشان به بعضی خطوط قرمز مثل حرف‌های رکیک، ظاهر معقول و... هست آنها که می‌دانند خیلی از نوجوان‌ها به فیلترشکن دسترسی ندارند فضای آپارات را برای فعالیت انتخاب کرده‌اند و برای خودشان مخاطبان زیادی هم دست و پا کرده‌اند اما یوتیوبرها که به نظر می‌رسد کمی سن و سال بیشتری هم دارند داخل این قواعد نیستند و از هر نظر آزادانه‌تر فعالیت می کنند. البته خیلی از آپارترها در یوتیوب هم فعال هستند و آنجا هم کانال خودشان را دارند اما آپارات برایشان محیط بهتری است و خیلی‌هایشان نه تنها بسته به تعداد بازدیدها از آپارات پول می گیرند بلکه از طریق گرفتن تبلیغ و برگزاری رویدادهای مختلف هم درآمد خیلی خوبی دارند.

آقای ایکس مستر محبوب

ابوالفضل حسن‌زاده که لقبش در دنیای گیمرها ایکس مستر است متولد سال ۸۴ در بم است. او از معروف‌های آپارات است و مدتی است که فعالیت خود را در یوتیوب نیز آغاز کرده و توانسته حدود ۱۰ هزار سابسکرایب جذب کند اما این عدد در مقایسه با ۲۱۰ هزار دنبال کننده او در آپارات خیلی ناچیز است. برای اینکه درآمد گیمرها از طریق آپارات را تخمین بزنیم بد نیست تحلیل‌هایی که از درآمد ابوالفضل لیکس مستر شنیده می‌شود ببینیم. اینطور که گفته می‌شود آپارات به هر گیمر به ازای هر ۱۰۰۰ بازدید بسته به میزان و کیفیت ویدئوها از ۵ تا ۳۵ هزار تومان پرداخت می کند.

با احتساب بیش از ۱۰۰ هزار بازدید روزانه و پرداخت ۳۰ هزار تومانی، درآمد ابوالفضل مستر باید حدود ۱۰۰ میلیون تومان باشد که برای یک جوان ۱۹ ساله درآمد خیلی خوبی است، در کنار محبوبیتی که از این مسیر به دست آورده است.

آریا کئوکسر

آریا رحمتی ملقب به آریا کئوکسر (ARIA KEOXER) یکی دیگر از معروف‌های دنیای گیم است. البته او در یوتیوب فعالیت می کند و ساکن ایران هم نیست. او با شرکت در بازی فورت نایت و کسب موفقیت در مراحل این بازی توانسته به جمع چهره‌های معروف استریم ایرانی راه پیدا کند. او یکی از چهره‌هایی است که فقط گیم و استریم نمی کند بلکه انواع و اقسام تولیدات دیگر هم دارد و در دورهمی اینستاگرامی چهره‌های معروف دنیای نوجوان‌ها مانند رپرها هم شرکت می کند. لحن بامزه و شوخ او کاری کرده که طرفداران خیلی زیادی داشته باشد.

نیلو

در میان استریمرهای معروف جهان، دختران زیادی را می‌بینید که به درآمدهای چند میلیون دلاری از این راه دارند. بین گیمرهای ایرانی هم دخترهای زیادی دیده می‌شوند که یکی از معروف‌ترین آنها نیلو است که ۲۲ سال دارد و خودش می گوید که از ۵ سالگی عاشق ویدئوگیم بوده. او هم در آپارات ویدئو می‌سازد و تمرکزش را روی پی سی گیمینگ یعنی بازی با کامپیوتر گذاشته. او در آپارات ۳۳ هزار نفر و در یوتیوب ۱۰ هزار دنبال کننده دارد و ویدئوهایش بیشتر از ۱۰ هزار بیننده دارند.

میا پلیز

اگر بین گیمرهای دختر آپارات نیلو از بقیه مطرح‌تر است، بین یوتیوبی‌ها این میا است که بیشتر از همه دیده می‌شود. او یکی از دخترهای خیلی معروف دنیای گیم است. او در یوتیوب نزدیک به نیم میلیون سابسکرایبر دارد و در آپارات هم نزدیک ۳۰۰ هزار نفر او را دنبال می کنند. استقبال از ویدئوهای میا آنقدر زیاد است که بعضی‌ها درآمدش را ماهانه ۶۰ هزار دلار تخمین می‌زنند.

امیر فانتوم (Amir Phantom)

در میان استریمرهای معروف ایران، امیر فانتوم (Amir Phantom) هم یک از محبوب‌ترین‌ها است و جایزه‌های بین‌المللی زیادی هم گرفته... او تمرکز اصلی خود را بر بعضی بازی‌ها گذاشته و سراغ بقیه بازی‌ها نمی‌رود، برای همین هم نقدهای تخصصی او در خصوص این بازی‌ها طرفداران خیلی زیادی دارد و آنها او را صرفا به عنوان یک گیمر نمی‌شناسند. او همزمان در یوتیوب و آپارات و اینستا فعال است. ۱۰۰ هزار نفر امیر فانتوم را در آپارات دنبال می کنند و نزدیک به ۱۴ هزار دنبال کننده هم در یوتیوب دارد.

مهدی بیزیکسر

یکی از چهره‌های کم سن و سال گیمینگ در ایران مهدی بیزیکسر ۱۶ ساله از تبریز است که آپارتر محسوب می‌شود و در یوتیوب خیلی اقبال بلندی نداشته شاید به این دلیل که دنبال کننده‌های او اغلب نوجوان‌های کم سن و سال هستند اما این دلیل نمی‌شود که بزرگ‌ترهای این حوزه او را پدیده گیمینگ ندانند. او در آپارات ۲۳۰ هزار دنبال کننده دارد و ویدئوهایش تا الان در مجموع ۱۵۰ میلیون بار دیده شده‌اند.

غیر از این افرادی که کمی درباره‌شان توضیح دادیم دنیای گیمینگ و استریم در ایران اعضای معروف دیگری هم دارد مثل تاکسی گرل با ۱۰۴هزار دنبال کننده آپاراتی و ۲۰۴ هزار سابسکرایبر در یوتیوب، علی زلزله، تیمسار، فرهاد ایکس ری،علی گریزی، پانیز ملک زاده و...

دختر بی پناه جاده ملایر

گزارش هفت صبح از روایتی که دل میلیون ها ایرانی را به درد آورده است

نگین باقری | ساینای سفیدی که اسفند سال پیش از جاده اراک به سمت ملایر حرکت می‌کرد ساعت ۲۲ از جاده منحرف و واژگون شد. هیچ جنبنده‌ای نفهمید که اینجا یک مادر و دختر، داخل ماشین گیر کرده‌اند. صدای دختر بچه حالا شش ماه بعد از حادثه همه جا شنیده می‌شود. دختر کوچکی که به عموی اورژانس می‌گوید مامانم در حال جان دادن است و بعد با همان دو کلاس سوادی که دارد زور می‌زند تا کلمات را از تابلوهای راهنمایی هجی کند.

آمبولانس نرسیده، مادر با چشمانی باز و صورتی خونی جان داد. در وویس طولانی‌تری که از صدای کودک منتشر شده، یکی یکی این جزئیات را پشت تلفن به عموی اورژانس گزارش می کند. «همه جا سنگه. هیچ چی پیدا نمی کنم فقط می‌دونم بیابونه.» «هرچی می‌دوئم نمی‌رسم.» «چقدر تابلو دوره». ماشین درست افتاده بود بین دو لاین. بین دو جاده که یکی به سمت ملایر می‌رفت و یکی به سمت اراک. بین این دو ۱۵ الی ۲۰ متر فاصله بود. این همان محدوده شیب‌داری است که دختر برای پیدا کردن نور، پلیس، رهگذر یا تابلو می‌پیماید. اولین بار که گوشی را برمی‌دارد می گوید: «مامانمو گم کردم. ما تصادف کردیم. من رفتم ببینم جاده کجاست؟ بعد الان جاده رو هم گم کردم. نمی‌دونم مامانم کجاست...» مامور اورژانس درباره اوضاع مامان سوال می کند و بچه وقتی بالاخره ماشین را پیدا می کند با صدایی که از سرما و ترس می‌لرزد جواب می‌دهد: «چشاش بازه ولی داره خون میره بیرون. حرف نمی‌زنه.»

اواخر زمستان سال پیش، همان زمانی که تازه بارش برف شروع شد و جاده‌های غرب کشور را مثل آینه کرد، مادر و دختر از تهران به سمت خانه خاله در ملایر حرکت کردند. از آزادراه ساوه به سمت اراک و بعد هم ملایر. یک ربع بیشتر به مقصد نمانده بود که تصادف کردند. در همان پیچی که مامور اورژانس منطقه می گوید قبل از آنها ۱۵، ۲۰ تصادف دیگر هم به چشم دیده.

دختر بعد از حادثه گوشی را برمی‌دارد و اولین نفر با خاله تماس می گیرد. خاله و شوهر خاله خبر را به اورژانس می‌دهند و اورژانس شماره موبایلی که دست دختر بچه بود می گیرد. از اینجا مکالمه دلهره‌آور دختر و عموی اورژانس شروع می‌شود و حدود ۵ دقیقه این تماس طول می کشد. «-شما دقیقا کجایید؟» «نمی‌دونم به قرآن» «-روستایی...رستورانی...پمپ بنزینی؟» «نه هیچ چی نیست. فقط می‌دونم همه جا سنگه». «-گوشیت اینترنت داره ببینی موقعیتت کجاست؟» «نه. ندارم». «-پدرت، مادرت کجا هستند الان؟» «پ...پدرم...مامانم که الان داره جون می‌ده..پدرمم طلاق گرفت از سه سالگی.» مامور اورژانس از او خواسته بود که چراغ قوه گوشی را روشن کند خودش را به اولین تابلو برساند. از نفس نفس زدن و صدای کفش‌هاش پیداست که دنبال ماشین‌ها می‌دود و نمی‌رسد. «هرچی میدوئم نمی‌رسم. جلو دارم یه تابلو می‌بینم. تابلو سبزه. از اون تابلوهاست که مسیرو نشون می‌ده... وایسا ببینم...چقدره دوره. ادامه در صفحه ۰۳

خوش اقبال‌های خود ساخته بد فرجام!

قصه‌های گمشده - پاورقی روزهای فرد صفحه ۰۴

شهریور داغ با درخشش سحر، جوکر و رفقا

در پرونده ویژه هفت‌صبح، گذری داریم بر خاص‌ترین ماجراهای آخرین ماه تابستان صفحه ۰۹

مانور خودروهای جدید در نمایشگاه مشهد

اشکودا، نیسان، برند لیوان کرمان‌موتور، ال نود و اسپورتیج رونمایی شدند صفحه ۰۵

جنایت به خاطر جای پارک

صاحب مغازه راننده ماشین سنگین را کشت صفحه ۱۳

به‌جای ستون یک‌شنبه
ساعد برقی

فقط کمی سرتان را بالا بیاورید ...

چه می‌شد اگر فقط برای چندماه چشم کاشف الخطای خود را بر داخل کشور می‌بستید؟ چه می‌شد فقط برای چند ماه احساس وظیفه‌تان را فراموش می کردید و می گذاشتید که این حس اختلاف و انشقاق پوست و گوشت و روحمان را نسوزاند؟ چه می‌شد که متوجه بزرگی تهدید خارجی برای این گربه زیبا می‌شدید و از خود بزرگواری نشان می‌دادید و مردم را به آرامش و اتحاد دعوت می کردید؟ چه می‌شد اگر خطر بیرونی و توطئه‌های خارجی را درک می کردید و از این محدوده خط کشی‌شده محدود خود خارج می‌شدید و ذهنتان را به مواجهه بزرگی که انتظارمان را می کشد معطوف می کردید؟ چه می‌شد از اینکه با صراحت، یک چهارم (حداقل را گفتم. چه بسا دو پنجم!) مردم کشورت را بیمار بخوانی، آن هم در بزرگترین توطئه‌ای که نیروهای مقاومت را تهدید می کند، دست می کشیدید؟ چه می‌شد که آن دشمن بزرگ را می‌دیدی و تشخیصش می‌دادی؟ چه می‌شد که درک می کردی از دست دادن این همه فرمانده زبده و مخلص در بیروت، تهران و غزه، طی چندروز و چندهفته، چه ضربه سنگینی است؟ چه می‌شد که از ورای محدوده محدود وظایفی که برای خود تعریف کرده‌ای، نگاهی هم به اطراف می‌انداختی و لزوم یک‌دلی و اتحاد و دوری جستن از انشقاق را درک می کردید؟

راستش به نظرم خواسته بزرگی نیست. انتقاد کنید و امر به معروف و نهی از منکر، اما بر شکاف‌های اجتماعی نیافزایید و بر آتش اختلافات اجتماعی، نفت نپاشید. فقط کمی سرتان را بالا بیاورید و ببینید در چه وضعیت منطقه‌ای هستیم. در چه برهه حساس و چقدر به آرامش و یکدستی احتیاج داریم. اما می‌دانم که آرزوی سختی است. می‌دانم که شما عزیزان کمتر از آنچه به نظر می‌رسد، بزرگوار و خطاپوش هستید و با دندان‌های به‌هم فشرده آماده برون‌ریزی خشمتان به سوی داخل هستید. حتی اگر تمام منطقه در دسیسه بدخواهان بسوزد ....

SMS
Telegram
WhatsApp
0920 200 17 07
شماره اختصاصی روزنامه هفت‌صبح
برای دریافت پیام متنی ، تصویری و ویدئویی
از طریق پیامک ، تلگرام و واتس‌اپ

دنیای اسلام با وحدت و قدرت درونی می تواند رژیم صهیونیستی را از بین ببرد

در دیدار رهبرانقلاب و مسئولان نظام، سفرای کشورهای اسلامی و مهمانان کنفرانس وحدت چه گذشت؟

همزمان با سالروز میلاد امام صادق، رهبر انقلاب اسلامی صبح شنبه در دیدار با جمعی از مسئولان نظام، سفرای کشورهای اسلامی و مهمانان شرکت کننده در کنفرانس وحدت و همچنین قشرهای مختلف مردم، درس بسزرگ نبوی را امتسازی برشمردند و با تأکید بر نقش خواص در شکل گیری امت اسلامی و وحدت دنیای اسلام گفتند: «با شکل گیری امت اسلامی، مسلمانان با قدرت درونی خود می توانند غده سرطانی و خبیث رژیم صهیونیستی را از فلسطین بردارند و نفوذ و تسلط و دخالت زور گویانه آمریکا در منطقه را نیز از بین ببرند.» بخش هایی از صحبت های ایشان را بخوانید:

◀ ابنیای الهی کاروان سالاران حرکت بشر در طول تاریخ هستند که هم راه را نشان می دهند و هم با بیدار کردن فطرت و نیروی اندیشه و خرد، به احاد انسان ها قدرت تشخیص راه می دهند.

◀ پیغمبر اسلام برای زندگی، درس کامل و جامع و همه جانبه ای آورده است که از بزرگ ترین درس های نبوی برای ما، امتسازی و تشکیل امت اسلامی است.

◀ امروز کشورهای اسلامی پرشمار هستند و حدود دو میلیارد مسلمان در دنیا زندگی می کنند اما نمی توان روی این مجموعه نام «امت» را نهاد؛ زیرا امت، مجموعه ای است که هماهنگ و با انگیزه به سمت یک هدف حرکت می کنند ولی ما مسلمانان امروز متفرق هستیم.

◀ نتیجه تفرق مسلمانان سلطه دشمنان اسلام و احساس نیاز بعضی از کشورهای اسلامی به حمایت های آمریکا است. اگر مسلمانان متفرق نبودند، می توانستند با پشتوانه و استفاده از امکانات یکدیگر، مجموعه واحدی را تشکیل دهند که از همه قدرت های بزرگ، قدرتمندتر بود و دیگر نیازی به تکیه به آمریکا نداشتند.

◀ دولت های اسلامی در این زمینه می توانند اثرگذار باشند؛ اما انگیزه آنها قوی نیست و این تاثیر بگذارد.

◀ با اشاره به جنایات های عیان و بی شرمانه صهیونیست ها در غزه، کرانه باختری، لبنان و سوریه، طرف جنایت آنها مردان جنگی نیستند؛ بلکه احاد مردمند و وقتی در فلسطین نتوانستند به مردان جنگی ضربه ای وارد کنند، خشم جاهلانه و خباثت آلود خود را بر سر نوزدان و کودکان و بیماران بیمارستان ها خالی کردند.

◀ علت این وضعیت فاجعه بار، ناتوانی جامعه اسلامی در استفاده از قدرت درونی خود است. کشورهای اسلامی باید ارتباطات سیاسی با رژیم صهیونی را نیز به کلی تضعیف و حملات سیاسی و مطبوعاتی را تقویت کنند و صریحا نشان دهند که در کنار ملت فلسطین قرار دارند. در ابتدای این دیدار، مسعود پزشکیان رئیس جمهور با اشاره به سیره نبوی در ایجاد اتحاد و اخوت بین مسلمانان، راه جلوگیری از تجاوزات و جنایت های رژیم صهیونیستی را برادری و یداواحده شدن مسلمانان دانست و گفت: «اگر مسلمانان متحد و یداواحده بودند، رژیم صهیونیستی به خود جرات جنایات کنونی و کشتار زنان و کودکان را نمی داد.»

رئیس جمهور دوران دفاع مقدس را نمونه ای بارز از تاثیر گذاری وحدت و انسجام دانست و خاطرنشان کرد: «در دفاع مقدس، ملت ایران با وحدت درونی خود در مقابل دشمن متجاوز بعثی که همه قدرت های دنیا از آن حمایت می کردند، ایستاد و اجازه نداد یک وجب از خاک کشور تصرف شود.»

سفر به نیویورک در سایه جنگ و انتخابات

مهسا مژدهی/ امروز صبح، مسعود پزشکیان برای اولین بار به عنوان رئیس جمهور ایران، راهی نیویورک می شود تا در نشست سالیانه مجمع عمومی سازمان ملل شرکت کند. او طبق برنامه اعلام شده در خصوص سفر به نیویورک، بامداد سه شنبه به وقت تهران در نشست مجمع عمومی سازمان ملل سخنرانی خواهد کرد. پیش از او، عباس عراقچی، وزیر خارجه، جمعه شب به نیویورک رفت. پزشکیان یک روز بعد از نشست خبری خود اعلام کرد که با مکرون، رئیس جمهور فرانسه در سفر به ایالات متحده دیدار خواهد کرد.

◀ تعدادی از وزرا و معاونان رئیس جمهور و برخی از نمایندگان مجلس، رئیس جمهور را در این سفر همراهی می کنند. برخی از فهرست های ادعایی در شبکه های اجتماعی از حضور ۴۰ تا ۶۰نفر از اطرافیان رئیس جمهور در این سفر حرف می زنند. اما این فهرست ها مورد تایید قرار نگرفته اند.

◀ در آستانه سفر رئیس جمهور به نیویورک، خبرگزاری رویترز به نقل از سفام آگاه ایرانی مدعی شده است که پزشکیان در جریان سفر خود برای شرکت در مجمع عمومی سازمان ملل متحد، این پیام را به غرب خواهد داد که تهران، نسبت به دیپلماسی روی گشاده ای دارد و در عین حال تاکید خواهد کرد که تهران، در برابر فشارهای غرب، سر خم نخواهد کرد. این ایده خبرگزاری رویترز ظاهرا با توجه به رویکرد مسعود پزشکیان در نشست خبری شکل گرفته است.

◀ در آستانه سفر به نیویورک، ایران در گیر چند مسئله است. در وهله اول بر سر مسئله هسته ای خود با غرب و به ویژه ترونیکای اروپایی در گیر است و این کشورها با ایران بر سر میزان غنی سازی به مشکل خورده اند. از سوی دیگر، طرفداران اوکراین در جنگ با روسیه، ادعای فروش پهپاد از سوی ایران به مسکو را طرح کرده اند که البته ایران بارها اعلام کرده، ادعایی دروغین است. در چنین شرایطی، دو طرف درهای مذاکره را باز گذاشته اند تا شاید بالاخره بتوانند فکری به حال برجام کنند.

◀ به نظر می رسد که برخی از دیدارهای مهم پزشکیان با مقامات اروپایی باشد. البته موضوع غزه به احتمال زیاد با کشورهای گوناگونی مطرح خواهد شد اما در دیدار با غربی ها، احتمالا دولت پزشکیان کار دشواری در پیش دارد. انتخابات ایالات متحده در پیش است و ترامپ، کماکان شانس برنده شدن دارد. تا زمانی که تکلیف آینده آمریکا روشن شود، کشورهای متحد این کشور، به ویژه قدرتمندان اتحادیه اروپا، احتیاط فراوانی با ایران روبه رو خواهند شد. اتفاقی که می تواند اثر خود را بر دیدارهای روزهای پیش روی پزشکیان و عراقچی در نیویورک بگذارد.

خبر

رونمایی از یک پهپاد انتحاری در تهران

رژه ۳۱ شهریور نیروهای مسلح به مناسبت آغاز هفته دفاع مقدس، روز شنبه با حضور مسعود پزشکیان، رئیس جمهور و فرماندهان عالی رتبه کشور در جوار حرم مطهر امام خمینی برگزار شد. در این مراسم، علاوه بر رئیس جمهور، سردار سرلشکر محمد باقری رئیس ستاد کل نیروهای مسلح، امیر سرلشکر سید عبدالرحیم موسوی فرمانده کل ارتش جمهوری اسلامی، سردار سرلشکر حسین سلامی فرمانده کل سپاه پاسداران انقلاب اسلامی، سرلشکر رسخ صفوی مشاور عالی فرمانده معظم کل، امیر عزیز نصیرزاده وزیر دفاع و پشتیبانی نیروهای مسلح، امیر کیومرث حیدری فرمانده نیروی زمینی ارتش، امیر صباحی فر فرمانده نیروی پدافند هوایی ارتش، سردار امیرعلی حاجی زاده فرمانده هوا فضای سپاه و سردار رادان فرمانده قرارگاه کل کشور حضور داشتند.

پهپاد «شاهد ۱۳۶ بی» جدیدترین پهپاد انتحاری ایران است که در رژه روز شنبه برگزار شد. اینطور که تسنیم نوشته است، «شاهد» یکی از مشهورترین پهپادهای ایرانی، ساخت نیروی هوافضای سپاه است که در انواع مدل های رزمی، شناسایی و انتحاری طراحی و تولید می شود. همزمان، در همین رژه، ۲۳ موشک بالستیک به نمایش درآمد که شامل دو تیر موشک خیبرشکن، دو تیر موشک فتاح، چهار تیر موشک حاج قاسم، دو تیر موشک قدر اج، دو تیر موشک عماد، سه تیر موشک خرمشهر، چهار تیر موشک سجیل و چهار تیر موشک حبیب.

موشک جهاد، جدیدترین موشک بالستیک نیروی هوایی هوافضای سپاه است که برای اولین بار در این رژه به نمایش درآمد. برد این موشک با سرجنگی جداشونده چندبدلاانفجار، هژیر کیلومتر اعلام شده است.

چهره روز

توضیحات نماینده طالبان درمورد بی احترامی به سرود ملی ایران

در روزهای گذشته، ویدئویی از کنفرانس تقریب مذاهب در ایران منتشر شد که نشان می داد نماینده گروه طالبان که از سوی افغانستان به ایران سفر کرده بود، در هنگام سرود ملی ایران حضور نداشته است برخلاف دیگر نمایندگان، از جای خود بلند شود. صحنه ای مشابه با این اتفاق، چند روز قبل هم در پاکستان رخ داده بود و طالبان وقتی با اعتراض تندتوپ پاکستانی ها روبه رو شدند، اعلام کردند که این اتفاق به دلیل وجود موسیقی در سرود ملی پاکستان افتاده است و سرکنسول به همین خاطر حاضر نشده از روی صندلی به احترام سرود ملی پاکستان بایستد. در تهران هم نماینده طالبان که در کنفرانس وحدت اسلامی در تهران از جا برنخاست و به سرود ملی ایران بی احترامی کرد، می گوید که به هیچ عنوان قصد بی احترامی به سرود جمهوری اسلامی ایران را نداشته است. او دلیل این اقدام را، احترام به سنت و عرف این گروه اعلام کرده و گفت: «در کشور خودمان، هنگام پخش سرود در جای خود می نشینیم و این، عرف پذیرفته شده است. اتفاقی که می تواند تقریب مذاهب اسلامی همچنین گفت که دولت موقت رابطه خوبی با تهران دارد و خواستار افزایش روابط میان دو کشور شد.

گزارش روز

محبوبیت کباده و ته دیگ بین خارجی ها

تمرینات زورخانه ای یک زن آمریکایی با میله و سنگ و ماجرای تاکوی ته دیگ در استکهلم

◀ ۱ سفیر جدید نروژ در ایران، پاول بیورنستاد به تازگی به یکی از زورخانه های تهران رفته و میل زنی را تجربه کرده است. ویدئویی از این بازدید در صفحه سفارت این کشور در روز پنجشنبه ۲۹ شهریور منتشر شد که نشان می داد بیورنستاد سعی می کند با یک میل سبک میل گرفتن را یاد بگیرد. او همچنین درباره تاثیر عمیق این تجربه گفت: «من از اجرا و معماری زیبای زورخانه بسیار تحت تاثیر قرار گرفتم. یادگیری در مورد این ورزش شگفت انگیز و تاریخ بسیار طولانی ۹۰۰ ساله آن عالی است. مشتاقانه منتظر کشف بیشتر میراث فرهنگی ایران هستیم.» با این حال آقای سفیر تنها خارجی ای نیست که این روزها از دیدن ورزش باستانی زورخانه به وجد آمده است که این ورزش را به صورت آنلاین به علاقه مندان تدریس می کند. خود خانم مندزون هم ورکشاپ های آموزش ورزش زورخانه ای برگزار می کند و در بیش از ۲۰ یادکست درباره تجربه خود در این ورزش باستانی صحبت کرده است. یکی دیگر از افرادی که در معرفی این ورزش به آمریکایی ها نقش مهمی داشته علی مدنی ساکن آمریکاست. او با بیش از ۷۳هزار دنبال کننده ویدئوهایی از تمرینات خود به اشتراک می گذارد و قدرتش را به رخ دیگران می کشد. در برخی ویدئوهایش به سراغ ورزشکاران و بدنسازان بزرگ می رود، خودش را نشان می دهد که بدون تلاش آنچنانی میل های سنگین را از روی زمین برداشته و می چرخاند اما آن مردان قوی هیکل نمی توانند حتی میل ها را از زمین بلند کنند! حالا بسیاری از ورزشکاران آمریکایی میل و کباده خریده و ویدئوی تمرینشان را برای علی مدنی می فرستند. انطور که خودش می گوید، او از سه سالگی پیش پدر خود ورزش زورخانه ای را شروع کرده و هنوز هم با یکدیگر تمرین می کنند. در نیوزیلند هم سه ایرانی به نام امین دانشور، اسماعیل فتحی و حسین فرحی یک زورخانه راه اندازی کرده اند و به صورت رایگان این ورزش را به نیوزیلندی ها آموزش می دهند. شبکه RNZ به تازگی گزارشی ویدئویی از این زورخانه تهیه کرده و با این سه ایرانی درباره ورزش زورخانه ای مصاحبه کرده است.

◀ ۲ رستورانی به نام ونک در استکهلم سوئد، ابتکاری به خرج داده و به جای تاکو، ته دیگ و خورشت تحویل مشتری هایش می دهد و اسمش را هم گذاشته ته دیگ تاکو. این رستوران مورد توجه سوئدی ها قرار گرفته و حسابی از این تاکوی ایرانی استقبال کرده اند. یک صفحه سوئدی زبان بعد از امتحان کردن این غذا نوشته است: «ما ته دیگ تاکو را در رستوران ونک در استکهلم امتحان کردیم و واقعا تجربه جالب و متفاوتی بود. ته دیگ تاکو از دو برش نازک و تردِ ته دیگ با برنج و خورشت بین برش ها تشکیل شده است. چهار مدل ته دیگ تاکو در منو وجود دارد: قورمه سبزی، قیمه، سالاد اولویه و خوراک گوشت (گوشت بره پخته شده). برش های نیوزیلندی ها آموزش می دهند. شبکه RNZ به تازگی گزارشی ویدئویی از این زورخانه تهیه کرده و با این سه ایرانی درباره ورزش زورخانه ای مصاحبه کرده است.

مهلاجوادپور

گلری

۸ گفت وگوی مسعود پزشکیان، رئیس جمهور و سردار امیرعلی حاجی زاده، فرمانده هوافضای سپاه در مراسم رژه نیروهای مسلح / مجید خواهی

۸ بعد از درگشت یکی از هواداران ملوان در حین تقابل ملوان و سیاهان که هفته گذشته برگزار شد؛ دیدار هفته پنجم لزلیجی ها تحت تاثیر این اتفاق ناگوار بود. در میان تصاویر منتشر شده از فضای مارتاکنند سن سیروس، عکسی از دختران متوفی روی سکوهای این استادیوم، جلب توجه می کند.

۸ فوتشاهای جدید خانم بهنوش طباطبایی در کویر یزد

۸ تلاش خبرنگاران و عکاسان برای پوشش رژه نیروهای مسلح

۸ جمعی از مسئولان نظام، سفرای کشورهای اسلامی و مهمانان سی وهشتمین کنفرانس وحدت در حسینیه امام خمینی با حضرت آیت الله خامنه ای رهبر انقلاب اسلامی دیدار کردند. در تصویر دکتر جواد ظریف را در این مراسم می بینید

۸ نمایش موشک بالستیک سوخت مایع جدید «جهاد» با برد هزار کیلومتر برای اولین بار در رژه امروز نیروهای مسلح به مناسبت ۳۱شهریور، سالروز تهاجم عراق به ایران و آغاز جنگ هشت ساله. نکته قابل توجه در رابطه با این موشک این است که برای اولین بار، به جای یک تریلر روی یک پرتابگر خودکششی (در این مورد یک پلنفرم ۵ محوره) قرار دارد.

۷۲ ساعت پرالتهاب در بیروت

گزارشی میدانی از پایتخت لبنان؛ شهری که از عصر سه‌شنبه تا عصر جمعه پر بود از اتفاقات مهیب و دردآور

مصطفی آرانی – بیروت
هفت صبح

لبنان چهار روز سخت را پشت سر گذاشت. چهار روزی که هر کدام قصه‌ای منحصر به خود داشت. تبعات دشواری‌های این چهار روز البته هنوز بر پیکره کشور وجود دارد و شاید به تنها در کوتاه‌مدت که حتی در بلندمدت نیز فراموش کردن آن ناشدنی باشد. در این چهار روز یا بهتر است بگویم ۷۲ ساعت، از عصر سه‌شنبه تا عصر جمعه، چه بر سر لبنانی‌ها آمد و آینده این کشور چه خواهد شد؟ این یک روایت اول شخص است از آن چه گذشت و آن چه پیش روست.

سه‌شنبه حوالی ساعت ۴ بعدازظهر، من در منطقه وردان، در هتل رادیسون بلو بودم. وردان یک منطقه مخلوط از نظر جمعیتی است. هم مسلمان سنی دارد و هم شیعه و هم اندکی مسیحی. یکی از مناطق سطح بالا در بیروت غربی است. جایی که غلبه با ساکنان مسلمان است. در هتل، کنفرانسی برگزار می‌شد. در بین یکی از پنل‌ها آمدم بیرون تا هوایی تازه کنم که چند بار صدای آمبولانس شنیدم. کمی مشکوک بود ولی توجهی نکردم. دقایقی بعد، روی کوشی موبایلم دو بود از نوتیفیکیشن‌های شبکه‌های خبری عربی در مورد رویدادی که در بیروت و البته دیگر مناطق بیروت رخ داده است. انفجار پیجرها کم کم جماعت حاضر در کنفرانس هم گوشی به دست شدند و سالن خالی شد. کسی دیگر به سخنرانان توجهی نداشت. دوباره رفتم بیرون و صفی از خانم‌های محجبه شرکت کننده در کنفرانس را دیدم که با نگرانی سیگار می‌کشیدند. حرف زدیم و یکی از آن‌ها گفت که شایعه شده در محل زکاق او یعنی حاره حریک که قلب منطقه حزب‌الله یعنی ضاحیه به شمار می‌رود، بدن‌های افراد قربانی این عملیات تروریستی روی زمین قرار دارد. کم کم فهمیدم ماجرا جدی‌تر از حزب اولیه بعیدی انفجار ۲۰ پیجر است. حوالی ساعت ۵، جلسه کنفرانس قبل از اعلام پرسش و پاسخ پنل سوم، میکروفن را در دست گرفت و گفت رویداد امنیتی بزرگی رخ داده و دیگر نمی‌توانیم کنفرانس را ادامه بدهیم و باید هتل را تخلیه کنیم و هر کسی به خانه‌اش برود.

مردان قوی هیکل نمی‌توانند حتی این تاکوی ایرانی استقبال کرده‌اند. یک صفحه سوئدی زبان بعد از امتحان کردن این غذا نوشته است: «ما ته‌دیگ تاکو را در رستوران ونک در استکهلم امتحان کردیم و واقعاً تجربه جالب و متفاوتی بود. ته‌دیگ تاکو از دو برش نازک و تردِ ته دیگ با برنج و خورشت بین برش‌ها تشکیل شده است. چهار مدل ته‌دیگ تاکو در منو وجود دارد: قورمه سبزی، قیمه، سالاد اولویه و خوراک گوشت (گوشت بره پخته شده). برش‌های ته دیگ طلایی، واقعاً نازک و ترد هستند و مقدار خورشت هم مناسب است و باعث می‌شود غذا را مانند ساندویچ با دست راحت میل کنید. در مجموع این یک تنوع دوست داشتنی در غذاهای ایرانی است و مشتاقانه منتظر هستیم تا باز هم این رستوران را امتحان کنیم.» البته ابتکار ته‌دیگ تاکو مختص این رستوران نیست و پیش از این یک زوج ایرانی در سن دیگو کالیفرنیا ته‌دیگ را به شکل تاکو با انواع خورشت‌ها و کباب‌های ایرانی در رستوران سیار خود سرو می‌کردند که مورد توجه رسانه‌های سن‌دیگو قرار گرفته بود.

سه‌شنبه حوالی ساعت ۵ بعدازظهر، من در منطقه وردان، در هتل رادیسون بلو بودم. وردان یک منطقه مخلوط از نظر جمعیتی است. هم مسلمان سنی دارد و هم شیعه و هم اندکی مسیحی. یکی از مناطق سطح بالا در بیروت غربی است. جایی که غلبه با ساکنان مسلمان است. در هتل، کنفرانسی برگزار می‌شد. در بین یکی از پنل‌ها آمدم بیرون تا هوایی تازه کنم که چند بار صدای آمبولانس شنیدم. کمی مشکوک بود ولی توجهی نکردم. دقایقی بعد، روی کوشی موبایلم دو بود از نوتیفیکیشن‌های شبکه‌های خبری عربی در مورد رویدادی که در بیروت و البته دیگر مناطق بیروت رخ داده است. انفجار پیجرها کم کم جماعت حاضر در کنفرانس هم گوشی به دست شدند و سالن خالی شد. کسی دیگر به سخنرانان توجهی نداشت. دوباره رفتم بیرون و صفی از خانم‌های محجبه شرکت کننده در کنفرانس را دیدم که با نگرانی سیگار می‌کشیدند. حرف زدیم و یکی از آن‌ها گفت که شایعه شده در محل زکاق او یعنی حاره حریک که قلب منطقه حزب‌الله یعنی ضاحیه به شمار می‌رود، بدن‌های افراد قربانی این عملیات تروریستی روی زمین قرار دارد. کم کم فهمیدم ماجرا جدی‌تر از حزب اولیه بعیدی انفجار ۲۰ پیجر است. حوالی ساعت ۵، جلسه کنفرانس قبل از اعلام پرسش و پاسخ پنل سوم، میکروفن را در دست گرفت و گفت رویداد امنیتی بزرگی رخ داده و دیگر نمی‌توانیم کنفرانس را ادامه بدهیم و باید هتل را تخلیه کنیم و هر کسی به خانه‌اش برود.

جوانی کردیم و حرف او را گوش ندادیم و رفتیم به کافه‌ای در شمال شهر. در بیروت هر چقدر بخواهی امنیت بالا برود باید به مناطق شمالی‌تر بروی. البته انفجار مشهور بیروت این معادله را هم به هم زد ولی برای من هاز هنوز شمال شهر از جنوب امن‌تر است. مقصد کافه‌ای بود به نام دار بیروت. در خیابان جمیزه که پاتوق روزنامه‌نگاران هم هست. همیشه یک زیرمیزی از ام‌کلثوم می‌آید و اگرچه کافه سطح بالایی است ولی خیلی مدرن نشده و سنتی باقی مانده است. در آن وقت روز باید دست کم ۱۰ میز از کافه پر می‌بود. این را می‌گویم چون ۱۱ ماه همسایه کافه بودم ولی فقط یک میز خالی بود. نشستیم و دوباره سرها رفت توی گوشی. در پنج دقیقه اول سه آمبولانس از کنارمان رد شد تا احتمالا به پایگاه صلیب سرخ در آن نزدیکی یا بیمارستان سنت جورج برود. در یکی از آمبولانس‌ها مثل سطح بالا در بیروت غربی است. جایی که غلبه با ساکنان مسلمان است. در هتل، کنفرانسی برگزار می‌شد. در بین یکی از پنل‌ها آمدم بیرون تا هوایی تازه کنم که چند بار صدای آمبولانس شنیدم. کمی مشکوک بود ولی توجهی نکردم. دقایقی بعد، روی کوشی موبایلم دو بود از نوتیفیکیشن‌های شبکه‌های خبری عربی در مورد رویدادی که در بیروت و البته دیگر مناطق بیروت رخ داده است. انفجار پیجرها کم کم جماعت حاضر در کنفرانس هم گوشی به دست شدند و سالن خالی شد. کسی دیگر به سخنرانان توجهی نداشت. دوباره رفتم بیرون و صفی از خانم‌های محجبه شرکت کننده در کنفرانس را دیدم که با نگرانی سیگار می‌کشیدند. حرف زدیم و یکی از آن‌ها گفت که شایعه شده در محل زکاق او یعنی حاره حریک که قلب منطقه حزب‌الله یعنی ضاحیه به شمار می‌رود، بدن‌های افراد قربانی این عملیات تروریستی روی زمین قرار دارد. کم کم فهمیدم ماجرا جدی‌تر از حزب اولیه بعیدی انفجار ۲۰ پیجر است. حوالی ساعت ۵، جلسه کنفرانس قبل از اعلام پرسش و پاسخ پنل سوم، میکروفن را در دست گرفت و گفت رویداد امنیتی بزرگی رخ داده و دیگر نمی‌توانیم کنفرانس را ادامه بدهیم و باید هتل را تخلیه کنیم و هر کسی به خانه‌اش برود.

روزها از دست داده‌اند. علاوه بر این در جریان دو حمله پیجری و بی‌سیم صدها نفر از رزمندگان حزب‌الله مجروح شدند و متاسفانه مجروحیت برخی از آن‌ها نیز در سطح بالا است. در این شرایط، واقعاً وضعیت جبهه لبنان در هاله‌ای از ابهام قرار دارد. هیچ چیز مشخص نیست. فقط دو ساعت در این چهار روز ۱۷۰ نقطه از جنوب لبنان بمباران شده است. اسرائیل خط مقدم تجاوز نظامی خود را از جنوب به شمال تعیین کرده و معلوم هم نیست که واقعاً به آنچه می‌گوید یعنی بازگشت شهرک‌نشین‌های شمال و سرزمین‌های اشغالی راضی باشد جنوب لبنان و حتی بخش‌های دیگر تقریباً بسته شده است. یک چیز اما واضح است: حزب‌الله و شخص سید حسن نصرالله گفتند که تا زمانی که در غزه آرامشی برقرار نشود، آرامشی در جبهه شمالی برقرار نخواهد شد. روزهای آینده روزهای حساسی است. برای منطقه، برای لبنان و برای حزب‌الله، جنبشی محبوب در لبنان که حالا در چهل و دومین سال تولد خود و پس از تقریباً یازده ماه فداکاری برای کاهش فشار روی جبهه جنوبی یا غزه، با بحران‌هایی امنیتی از سوی اسرائیل تبدیل شده به...

حالا که حزب‌الله کوتاه نمی‌آید و اسرائیل، به احتمال قریب به یقین با چراغ سبز آمریکا در حال انجام انواع و اقسام عملیات‌های جنون‌آمیز است (فقط در ضاحیه حدود ۵۰ غیرنظامی هم در ساختمان بودند شاید وارد یک فاکتور جدید بتواند معادله را دگرگون کند. چیزی شبیه انجام عملیات انتقامی ایران که این روزها خیلی در مورد آن می‌شنویم و یا تحرکاتی از سوی یمن و عراق و یا حتی انجام عملیاتی بزرگ از سوی حزب‌الله. ماجرا فقط روز جمعه در ضاحیه تمام نشده است. فقط دو سید حسن نصرالله؛ روزها و شب‌های دیگری هم در راه است.

آمده بود و گفت که آن قدر در این بمباران‌های بیروت عمل کند. زنگ زده و احوالش را پرسیدم و گفت که عملش فعلا یک هفته به تاخیر افتاده است. تا چهارشنبه بعدی. تقریباً جا برای هیچ مریض جدیدی در بیمارستان‌های بیروت نبود. دانشگاه شب ایمیل زد و گفت از فردا دانشگاه باز است ولی به همراه آوردن هر وسیله الکترونیکی به جز موبایل و لپ‌تاپ ممنوع است.

روز پنجشنبه برای کارآموزی به موسسه‌ای رفتم که در آنجا مشغول به کار بودم. چهره‌ها غمگین بود. حوالی ساعت ۳ گفتند که موسسه امروز زودتر بسته خواهد شد به خاطر سخنرانی سید حسن نصرالله. کار را جمع و جور کردم و رفتم. تجربه‌ام می‌گفت پیش از سخنرانی نصرالله باز در میانه آن جنگ‌های اسرائیلی خواهند آمد و دیوار صوتی در بیروت را خواهند شکست. آن قدر این صدا برایم مهیب و ترس‌آور بود که تصمیم گرفتم سخنرانی را در کافه و کنار دیگران تماشا کنم.

رفتم به یک کافه نزدیک به خانه. تلویزیون روی شبکه الجدید بود. یک شبکه خصوصی که رابطه خوبی هم با حزب‌الله ندارد. داشت به طور مستقیم مرز فلسطین را نشان می‌داد که در آن دقایق شاهد زد و خورد سنگینی بین حزب‌الله و نیروهای اسرائیلی بود. حدود ده دقیقه گذشته بود از سخنرانی که صدای مهیب و ادامه‌داری آمد. یک جنگنده داشت در سطح پایین بروی بیروت پرواز می‌کرد. همه ریختند بیرون و با دست هواپیما را به هم نشان دادند. نشستیم و یکی دو دقیقه بعد دو صدای مهیب آمد. صدای انفجار صوتی و بعد از آن صدای اوج گرفتن هواپیما. سخنرانی تمام شد و برگشتم خانه. جمعه جلسات دفاع از پایان نامه دوره ما شروع می‌شد. صبح رفتیم دانشگاه و دو نفر از دوستان از پایان نامه خود دفاع کردند. به عنوان جشن تصمیم گرفتیم بویم به یک رستوران. بین چند گزینه مانده بودیم. الجواد و خلیفه در ضاحیه جنوبی و دار بیروت و میوری در شمال شهر. یکی از رفقا از بعلبک که در آن روز قرار بود در یکی از بمباران‌های بیروت عمل کند. زنگ زدم و احوالش را پرسیدم و گفت که عملش فعلا یک هفته به تاخیر افتاده است. تا چهارشنبه بعدی. تقریباً جا برای هیچ مریض جدیدی در بیمارستان‌های بیروت نبود. دانشگاه شب ایمیل زد و گفت از فردا دانشگاه باز است ولی به همراه آوردن هر وسیله الکترونیکی به جز موبایل و لپ‌تاپ ممنوع است.

روز پنجشنبه برای کارآموزی به موسسه‌ای رفتم که در آنجا مشغول به کار بودم. چهره‌ها غمگین بود. حوالی ساعت ۳ گفتند که موسسه امروز زودتر بسته خواهد شد به خاطر سخنرانی سید حسن نصرالله. کار را جمع و جور کردم و رفتم. تجربه‌ام می‌گفت پیش از سخنرانی نصرالله باز در میانه آن جنگ‌های اسرائیلی خواهند آمد و دیوار صوتی در بیروت را خواهند شکست. آن قدر این صدا برایم مهیب و ترس‌آور بود که تصمیم گرفتم سخنرانی را در کافه و کنار دیگران تماشا کنم.

رفتم به یک کافه نزدیک به خانه. تلویزیون روی شبکه الجدید بود. یک شبکه خصوصی که رابطه خوبی هم با حزب‌الله ندارد. داشت به طور مستقیم مرز فلسطین را نشان می‌داد که در آن دقایق شاهد زد و خورد سنگینی بین حزب‌الله و نیروهای اسرائیلی بود. حدود ده دقیقه گذشته بود از سخنرانی که صدای مهیب و ادامه‌داری آمد. یک جنگنده داشت در سطح پایین بروی بیروت پرواز می‌کرد. همه ریختند بیرون و با دست هواپیما را به هم نشان دادند. نشستیم و یکی دو دقیقه بعد دو صدای مهیب آمد. صدای انفجار صوتی و بعد از آن صدای اوج گرفتن هواپیما. سخنرانی تمام شد و برگشتم خانه. جمعه جلسات دفاع از پایان نامه دوره ما شروع می‌شد. صبح رفتیم دانشگاه و دو نفر از دوستان از پایان نامه خود دفاع کردند. به عنوان جشن تصمیم گرفتیم برویم به یک رستوران. بین چند گزینه مانده بودیم. الجواد و خلیفه در ضاحیه جنوبی و دار بیروت و میوری در شمال شهر. یکی از رفقا از بعلبک

تیتر دو

دختر بی پناه جاده ملایر

گزارش هفت صبح از روایتی که دل میلیون ها ایرانی را به درآورده است

آخرین دادهٔ خبرنگار

بالای نوشته ملایر... پایینش نوشته اراک...بدونه الف (عین؟) گذاشته یه بد. چشم میرم جلوتر. «از کنار جاده برو. هر ماشینی دیدی نگه دار.» هیچ کدوم نمی‌ایستند. دارم می‌بینم...عمو دارم یخ می‌زنم... {-آفرین برو نترس} عمو عمو عمو ...یکی رو پیدا کردم»، راننده پراید که چشمش به جاده و ماشین سفید چپ کرده افتاده بود، می‌زند بغل. دختر را پیدا می‌کند و مرد بلاخره آدرس موقعیت را به اورژانس می‌دهد. «سه ماه مروی. بعد از پمپ بنزین محمدی».

منطقه‌ای بیابانی. ۱۶ دقیقه بعد از تماس یک آمبولانس از بالای جاده و یکی از ایستگاه بیرون تپه همراه ماشین هلال احمر سرخ صحنه می‌رسند. آقای نعمتی یکی از ماموران اورژانس دختر را می‌بیند و با همکارانش او را معاینه می‌کند. «هیچ زخمی نداشت. پتو پیچاندیمش و سوار ماشین کردیم.» مادر به علت نزومای ناشی از تصادف همان لحظه اول فوت کرده است. به گفته او حالا همین نقطه ۵ دقیقه خدیر را نیوجرسی گذاشته‌اند. آنها پیش از این هم گزارش داده بودند که اینبار مورد زیادی از تصادف ثبت کرده‌اند. در ادامه شب اورژانس باید صبر می‌کرد که ماموران ۱۱۰ برسند و جسد مادر را به سردخانه منتقل کنند اما اوضاع طوری نبود که بچه را بیشتر از این نگه دارند. یکی از آمبولانس‌ها مادر را سوار می‌کند و به سمت اولین بیمارستان، می‌برد. «هیچ خیلی ترسیده بود. گفتند چند ساله؟ گفت: ۸.» دختر را به سمت بیمارستان امام حسین ملایر می‌برند و آنجا –حالا از راه می‌رسد. قاضی کشیک بعد از احرار هویت، بچه را به دست خاله می‌دهد و شب هولناک اسفند ماه ملایر اینجا به ته می‌رسد. دیگر تا امروز هیچ خبری از او نمی‌آید تا همین چند روز پیش، بیست و ششم شهریورماه، روز اورژانس. ماموران اورژانس فایل صوتی را برای مراسم آماده کرده بودند و از همان روز این ویدیو به گوش همه می‌رسد.

مجوز موقعیت یاب را نمی‌دهند

مدیر روابط عمومی اورژانس کشور و همچنین روابط عمومی همدان هر دو می‌گویند که اگر سامانه موقعیت یاب راه سیاره‌ای را که در چنین موقعیت مشابهی برای بیدا کردن آدرس اینقدر سختی نخواهند کشید. به گفته آنها زیرساخت استفاده از این سامانه آماده است اما منتظر مجوزی هستند که وزارت ارتباطات باید صادر کند. مدیر روابط عمومی اورژانس کشور می‌گوید: «مقام‌ها می‌گویند دیتای فردی که به اورژانس زنگ می‌زند محرمانه است.» به گفته او استفاده از این موقعیت یاب نیاز به تکنولوژی خاصی ندارد که به آن دسترسی نداشته باشیم اما برخی اعتقاد دارند دادن اطلاعات موقعیتی مشکل امنیتی دارد.

خبر دو

استدلال های حقوقی قاضی برای تبرئه بازیگر معروف

قرار دادن عکس‌های خصوصی در صفحات شخصی شبکه‌های مجازی جرم نیست

**چند روز پیش خبر آمد که افسانه بایگان در دادگاه شعبه ۵۷ تجدیدنظر استان تهران تبرئه شد. چهارشنبه سیزت کلاپرس با یکی از وکلای این بازیگر مصاحبه‌ای داشت که در آن به جزئیات این خبر و تبرئه او اشاره می‌کرد. به گزارش وکالپرس، افسانه بایگان در دادگاه بدوی به دو نوبه میلیون جزای نقدی بدل از ۱۸ روز حبس تعزیری، ۱۸ ماه ممنوعیت فعالیت در فضای مجازی و منع خروج از کشور محکوم شده بود. علی شریفزاده اردکانی، حقوقدان و یکی از وکلای افسانه بایگان در این رابطه، اظهار

دستور زبان عشق

عشق یعنی /تو دور باشی و /من برای مهمانی هایی که نمی رویم
برایت گوشواره جفت می کنم /عشق یعنی /همین که دوری و من عصر های جمعه
به اندازه /دو فنجان چای بیشتر /عاشقت می شوم...

امیرمحمد مصطفی زاده

امام صادق علیه السلام:

اَفضَلُ العِبادَةِ اِدمانُ التَّفکُّرِ فی اللهِ و فی قُدرَتِه
برترین عبادت مداومت نمودن بر تفکر درباره خداوند و قدرت اوست.

الکافی، ج۲، ص۵۵

واگویه‌های انتظار

گفت منتظر بمان، رفت /من منتظر نماندم،
او هم نیامد... /چیزی شبیهِ مرگ شد
بی آنکه کسی بمیرد...

آزدمیر آصف

اوقات شرعی تهران: اذان صبح ۰۴:۲۷ | طلوع خورشید ۰۵:۵۲ | اذان ظهر ۱۱:۵۷ | غروب خورشید ۱۸:۰۰ | اذان مغرب ۱۸:۱۸

هفت صبح | روزنامه فرهنگی، اجتماعی، شهری و اقتصادی
سال چهاردهم | شماره ۳۸۶۹ | یکشنبه | ۱ مهر ۱۴۰۳
صاحب امتیاز: شرکت هفت صبح ماندگار
مدیر عامل: علی مزینانی

مدیر مسئول و سردبیر: آرش خوشخو
دبیر آنلاین: صدرا بکتاش
مدیر هنری: وحید غفاری

هفت صبح

بازنشر مطالب روزنامه هفت صبح صرفا با اجازه کتبی مجاز است، در غیر این صورت ممنوع و قابل پیگیری قانونی است
pr@7sobh.com
www.7sobh.com

نشانی: تهران، خیابان سهروردی جنوبی، خیابان اقلیمی، کوچه شازاد، پلاک ۳
کد پستی ۱۵۶۶۷-۶۵۳۵۱
تلفن و نمابر: ۸۸۴۰۳۸۵۴ | شماره پیامک: ۰۹۲۰۲۰۰۱۷۰۷
سازمان آگهی‌ها: ۸۸۴۳۱۹۸۸-۰۲۱ توزیع: دنیای اقتصاد تابان | چاپ: پیام همشهری - جام جم
اشتراک اینترنتی: www.jaaar.com

دلهره در خاورمیانه

دو خرده یادداشت بی‌ربط درباره حوادث لبنان و شیوه بازی طارمی در اینترمیلان

۱ ضربات ناگهانی به حزب‌الله این گروه پرقدرت و محبوب نظامی را به مخاطره انداخته است. در کمتر از یک ماه سه فرمانده اصلی حزب‌الله یعنی فواد شکر، ابراهیم عقیل و محمود وهبی در حملات وحشیانه اسرائیل ترور شدند و همزمان بخشی از نیروهای آماده به رزم حزب‌الله در دسیسه پیجرها از توانایی رزم عاری شدند. حزب‌الله در مقابله با هجوم قریب‌الوقوع اسرائیل و در تضعیف حماس در غزه، باید به سرعت نیروهای خود را تقویت کند. مشخص است که خائنین بی‌شماری به صفوف امنیتی چه در تهران و چه در بیروت رسوخ کرده‌اند و مشخص است که حفاظ‌های امنیتی در تهران و بیروت بهره‌دهی صددرصد نداشته‌اند. شاید دلمشغولی کم خطر به مسئله اختلافات جناحی و احتمال انقلاب‌های رنگی که برخی رسانه‌های متنفذ داخلی تمام فکر و ذکرشان را معطوف به آن کرده‌اند، توانایی‌های مقابله با دسیسه‌های خارجی را تضعیف کرده است. شهدای محور مقاومت آن هم در بالاترین رده‌ها و فرماندهان، در ایران و فلسطین و عراق و لبنان از شماره فزون شده است و آینده این سلسله حوادث همچنان مبهم است. در تاریخ مبارزات اسلامی از صدر اسلام تاکنون چنین بحران‌هایی فراوان رخ داده و متاسفانه این گونه هم نبوده که همیشه ختم به خیر شوند...

۲ طارمی در بازی بزرگ اینتر مقابل منچستر سیتی در ترکیب تیم ایتالیایی قرار گرفت تا با مدافعانی مثل آکانجی و گواردیول و روبن دیاز خودش را محک بزند. او در سیستم ۳-۵-۲ اینزاگی که مبتنی بر ضد حمله‌های سریع و انتقال هیجانی توپ از فاز دفاع به حمله است هنوز جا نیافتاده و کمبود اعتماد به نفس در حرکاتش مشهود بود با این حال فهم تاکتیکی‌اش و حرکات مداومش در بین خطوط موجب شد تا اینزاگی در حالیکه هرپنج تعویض خود را استفاده کرده بود طارمی را تا انتهای بازی در زمین نگه دارد. طارمی در طول بازی سه بار توانست نقش موثری راایفا کند. هر سه بار به عنوان سازنده و فضاساز. یک بار پاس عرضی خوبی در هجده قدم به تورام داد، بار دیگر روی یک ضد حمله سریع، آگوستو پیستون چپ اینتری‌ها را راه انداخت که ضربه این یکی توسط ادرسون مهار شد و بار سوم حرکت زیبایی بود که از میانه میدان شروع کرد و پس از خلاصی از دست رودری، پاس توی در فوق‌العاده‌ای را برای دارمیان پیستون راست اینتر مهیا کرد که این یکی فرصت گل حتمی را به سادگی از دست داد. در مجموع طارمی بازی قابل قبولی را از خود نشان داد و مثل همیشه در تصمیمات آنی و در لحظاتی که فرصت نقشه چینی ندارد بهتر بازی می‌کند. در این لحظات فشرده، غریزه طارمی به کمکش می‌آید تا او تصمیمات بهتری بگیرد.
نمره او در سایت‌های مختلف فوتبال اروپا از ۶/۲ تا ۷/۱ ارزیابی شده است.

دنده عقب

اشکان عقیلی‌پور

رفقا... به نظر من استقبال از بچه‌ها در روز اول مهر یک مقدار خیلی کمی با حدود ۳۰-۴۰ سال پیش فرق کرده... امروز که جلوی در مدرسه، دیدم اسپند دود می‌کنن و بچه‌ها از زیر قرآن رد میشن و با موسیقی‌ای که پخش می‌شد، از بچه‌ها استقبال می‌کنن، ناخودآگاه یاد روزهایِ شاد و شیرینِ مدرسه رفتن‌های خودم افتادم...
خب البته اون موقع‌ها چیزی به نام «جشن شکوفه‌ها» وجود نداشت. همون اول مهر، ما رو خیلی سریع و بدون هیچ مقدمه‌ای با محیطِ زیبای مدرسه آشنا می‌کردن. ناظم مهربانمان، خیلی اعتقادی به شکوفه بودن ما نداشت: «کلاس اولی‌ها ... بیاین این ور ببینم...»
و ما همه با هم رفتیم اون ور...
سخنرانی بسیار شیرین و دوست داشتنی‌ای در بابِ مکان جدیدی که در آن حضور داشتیم، فرمودند. خب، تکلیف بچه‌های مضطرب که روشن بود، ولی هر بچه نرمالی هم می‌تونست دچار حملات عصبی و اضطرابی بشه. ناظم مهربان، بسیار اعتقاد به فرمول «چَک اول» داشت... به این معنی که اگر همین روز اول، افسارِ این موجوداتی که بعدها بهشون گفتن « شکوفه‌ها»، اومد تو دستش که هیچ... اگر هم نیومد دیگه نمیاد.
ناظمِ خوبمون، علاوه بر معرفیِ خودش، و نوع رابطه‌ای که ایشالا تا ۹ ماه آینده با ما خواهد داشت، دوستِ خودش رو هم به ما معرفی کرد. یک شیلنگ یک متریِ نازک که به گفته خودش، یک لحظه هم ازش جدا نخواهد شد...
توضیحِ کاربردهایِ این دوست همراه ناظم عزیزمون، تکلیف ما شکوفه‌ها رو برای ۹ ماهِ آینده روشن کرد.
سخنرانیِ خوش‌آمدگویی که تمام شد، دونه دونه اسم‌ها رو خوند و به سمتِ کلاس‌ها راهنمایی و آرزوی عاقبت به خیری برای همه‌مون کرد:
- «فلانی... برو ۱/۱... گریه نکن.» / «فلانی... ۱/۱... قیافه‌ت رو درست کن.» / «فلانی... ۲/۱... چرا ضجه می‌زنی.» / «فلانی... می‌خندی؟. برو دمِ دفترِ خودم...» /و...
و بالاخره ما شکوفه‌ها، نالان و گریان، سال تحصیلی رو شروع کردیم. روز اول کلاسمون، بی‌شباهت به مجلس ختم نبود. دو سه نفری هم که در این عزا شرکت نکرده بودند، با راهنمایی‌های اختصاصیِ ناظم دلسوز، خیلی سریع به خیلِ گریه کن‌ها اضافه شدند...
از روز اول مدرسه، تصویر درستی ندارم. چون اشک، امان نمی‌داد بتونم جایی رو درست ببینم. بقیه هم حالِ بهتری نداشتند و موقع راه رفتن، می‌خوردیم به همدیگه. خیلی جذاب و شیرین بود لامصب...
روزها و ماه‌های بعد، خیلی رابطه‌مون با ناظممون صمیمی‌تر شد. همیشه کنارمون بود... هر موقع می‌دیدیمش با آغوش باز، ازش فرار می‌کردیم. ولی اون شیلنگه اجازه نمی‌داد خیلی فاصله بگیریم ...
روزهایی که خیلی دلش برامون تنگ میشد، همون سرِصبح، جلویِ درِ مدرسه می‌ایستاد و هر کدوم که وارد می‌شدیم، استقبال گرمی می‌کرد. نظرشون این بود که این نوازش صبحگاهی مربوط به کارهایِ اشتباهی ست که امروز احتمال دارد انجام دهیم. خلاصه که مدیونِ هیچکس نمی‌مونند... همه حساب‌ها جلو جلو تسویه می‌شد.
مثلِ هر شیلنگ دیگه‌ای، ترس از این شیلنگ هم بعد از دو سه ماه ریخت.
تازه متوجه شدیم که چقدر خانم معلم مهربونی داریم و این دومین خاطره ماندگار در اول دبستان شد.
در سال‌هایِ بعدیِ دبستان، ادواتِ تربیتیِ ناظممون هم پیشرفت می‌کرد. بسیار از زمانِ خودش جلوتر بود و هر سال، سورپرایزِ ویژه‌ای داشت...
سالِ آخر دبستان، از این که توانسته چنین بچه‌های مقاومی تربیت و تحویلِ مقطعِ بالاتر بده، به خودش افتخار می‌کرد:
- «خوش به حالِ ناظم بعدیتون. هر چی بدبختی بود رو من کشیدم. اون هم بره پاش رو بندازه رو پاش، راااحت...»
خب، نظرِ ناظم عزیز و مهربان دوره راهنمایی، خیلی بر نظرِ ناظم عزیز و مهربانِ دبستان، منطبق نبود:
- «همین اول مهر دارم بهتون میگم. اینجا دبستان نیستا... اینجا راهنماییه... یعنی من باید راهنماییتون کنم. لوس بازی و خوش گذرونیِ دبستان تموم شد... »
راست می‌گفت. خیلی با دبستان فرق داشت...اصلا خبری از اون شیلنگه نبود. ناظم مهربونمون به ارتباط مستقیم و صورت به صورت اعتقاد داشت. شیلنگ و ترکه رو واسطه‌ای بیهوده می‌دونست که بینِ زننده و خورنده، فاصله میندازه. در این مقطعِ سه ساله راهنمایی با فنونی چون «بُز کش»، «کنده گوسفند انداز»، «سالتو»، «فیتو باراندار» و «حمال بند» بسیار آشنا شدیم.
ولی دبیرستان، خیلی خوب بود. خیلی ملاحظه سن و بلوغ و حالاتِ روحیِ بچه‌ها رو می‌کردن... نه از شیلنگ خبری بود و نه فنون کُشتی... خیلی متمدن، سرِ صبحگاه، پای بلندگو، جوری که تا «اون» دبیرستان اونوری هم صداش بره، اسممون رو می‌گفتن و از خجالتمون در میومدن و چون به تیپ و قیافه مون هم خیلی اهمیت میدادن، با قیچی کاکلِ جلو موهامون رو می‌کندن و میدادن دستمون که تو چشم باشیم... خدا خیرشون بده... امروز یه ناظم رو دیدم جلویِ درِ مدرسه ایستاده و به هر بچه‌ای یه شاخه گُل میده. آخه اینم شد ناظم؟...

قصه های گمشده - ۶۰ (این پاورقی روزهای فرد منتشر می‌شود)

آرش خوشخو

خوش اقبال‌های خود ساخته بدفرجام!

همبستگی میان بازار تهران و روحانیت در مقاطع مختلف تاریخی خودش را نمایان کرده است. در ماجرای تنباکو که توسط بازرگانان طرف مراوده با روسیه علیه امتیاز انحصاری انگلیسی‌ها شروع شد، در انقلاب مشروطه که در واقع واکنش تاجران قند در بازار به سختگیری‌های گمرکی مسیو نوز بلژیکی بود آن هم پس از جنگ ۱۹۰۵ ژاپن و روسیه و کمبود واردات قند روسی به کشور، در اتفاقات دهه بیست و پشتیبانی وسیع بازار و اصناف از ترورهای فدائیان اسلام و بعد در ماجرای سی تیر و حمایت از روحانیت بخصوص آیت‌الله کاشانی و همین طور در ۱۵ خرداد ۱۳۴۲. در این سه اتفاق یعنی ترورهای فدائیان اسلام و ماجرای سی تیر و ۱۵خرداد ۴۲ آنچه پیشران بازاریان بود همان علقه‌ای بود که میان بازار و روحانیت طی قرن‌های قبل شکل گرفته بود و به نوعی بازاریان ادای دین می‌کردند. احمد شمس‌الدین در این باره می‌نویسد: «بازار به عنوان یک نهاد مستقل که در مقابل دربار نیز سر خم نمی‌کرد، در طول تاریخ مهمترین منبع تأمین مالی نهاد دینی به شمار می‌رفت. تجار خمس و زکات را به فقها می‌پرداختند تا آنها در مواردی که شرع معین کرده است، به مصرف برسانند آنها همچنین موقوفات و نذورات را به روحانیون می‌سپردند و بدین سان تلاش می‌کردند تا همواره نهاد دینی را در کنار خود داشته باشند. و نهاد دینی نیز همواره بر آن بود که تاجران را با خود داشته باشد.»
در این میان بخشی از تجار بازار در حرکت سریع و پوست اندازی نابهنجار اجتماعی در دهه‌های سی و چهل نقش سنتی خود را کنار گذاشتند و به سمت تجارت گسترده با جهان غرب و خرید و فروش وسایل دنیای جدید کردند و نمایندگی کالاهای خارجی را به دست گرفتند و در گام بعدی در مواجهه تشویقی تنبیهی وزارت اقتصاد، عزمشان را جزم کردند و به سمت تولید محصولات مشابه خارجی و یا مونتاژ این وسایل روی آوردند. این مکانیزم پیچیده اثرات فرهنگی خود را روی جامعه سنتی ایران داشت و از طرفی آن حلقه ارتباطی میان این گروه از تجار و روحانیت را سست کرد. این بخش از تاجران به تدریج از جامعه سنتی اصناف خارج شده بودند و به وادی صنعت پای گذاشته بودند. تکیه شدید آنها به پشتیبانی دولتی و بانکی موجب شد تا قطب‌های قدرت دیگری در ذهن آنها شکل بگیرد. کت و شلوار و کراوات پوشیدند و با آمریکایی‌ها و آلمانی‌ها و ژاپنی‌ها نشست و برخاست کردند، سرمایه خارجی جذب کردند و ریش سه تیغ وسفرهای فرنگ و صفحات کامل آگهی دادن برای تولد محمدرضا و بزرگداشت کودتا و عروسی‌های سلطنتی و از این جور ژانگولرها. کم کم بلد شدند که نطق‌های ستایش آمیز انجام دهند و تملق بگویند. خانه‌های بزرگ در بالا شهر تهران بسازند و ویلاهای عظیم در حاشیه خزر و بچه‌هایشان را به بهترین دانشگاه‌های آمریکا بفرستند و عروسی‌های فاخرو عظیم برای فرزندانشان بگیرند و از هایده و رامش و گلپا برای خواندن درمراسمشان دعوت کنند و در شب جمعه‌ها در مهمانی‌های باغ وزارت امور خارجه همنشین هویدا و نهاوندی بشوند و گاه پایشان به دربار هم باز شود. مردان محترمی بودند. مردانی سختکوش که زبان زیستن در ایران دهه چهل و پنجاه را آموخته بودند ...اصناف بازار و مذهبی‌های سنتی با نفرت به آنها می‌نگریستند و چپ‌ها و کمونیست‌ها هم آنها را عامل ترویج مصرف گرایی مورد علاقه امپریالیسم می‌دانستند.
این کارخانه‌دارهای دهه چهل و پنجاه تعدادشان بی‌شمار است. برادران لاجوردی، اخوان، فاتح یزدی، رضایی، خسروشاهی، برخورداری، ارجمند، آزمایش و...تقریبا همه این بازرگانان خوش شانس و سختکوش و البته رانتی دهه چهل و پنجاه در تیرماه سال ۵۸ با روی تیره و تار سرنوشت روبه‌رو شدند و همه اموال خود را بربادرفته دیدند. شورای انقلاب با فشار تئوریسین‌های سوسیالیست نهضت آزادی و با حمایت شگفت‌انگیز آیت‌الله بهشتی و ابوالحسن بنی‌صدر رای به ملی شدن اموال ۵۱ سرمایه دار داد. تلاش بی‌سابقه برخی از بزرگان این صنف بخصوص لاجوردی و حاج تقی برخوردار و خسروشاهی فایده‌ای نبخشید و جلسات متعددشان هم و پافشاری آنها بر حرمت ثروت بخش خصوصی در دیوار سخت استدلال‌های عجیب آیت‌الله بهشتی و ابوالحسن بنی‌صدر به بن بست خوردند. کار از آنجا سخت‌تر شد که اصناف و بازار که خود را جزو برندگان انقلاب ۵۷ می‌دانستند و برای پیروزی انقلاب همراهی شگفت‌انگیزی با روحانیت و انقلابیون داشتند با بی‌تفاوتی حال و احوالات نزار این ثروتمندان کارخانه‌دار را نظاره کردند و حاضر به هیچ‌گونه همراهی از سوی جامعه اصناف نشدند.
کمتر کسی در بدنه حاکمیت است که از آن رای عجیب مبنی بر مصادره اموال ۵۱ کارخانه دار دفاع کند. چپگرایی نهفته درآن تصمیم آن روزها در شور انقلابی و حس عدالت جویی دیده نمی‌شد و گم شده بود اما به تدریج و در گذر زمان ابعاد هیولاوارش مشخص شد. و خب دیگر برای جبرانش دیر شده بود.... این پایان یک طبقه از سرمایه‌دارهای رانتی بود که از دهه چهل پا گرفته بودند. مردانی که می‌توانستند حساب همه رانت‌ها و وام‌های کلان بانکی را که آنها را به یک طبقه برگزیده بدل کرده بود، با بهره‌وری اقتصادی و مشارکت در تولید در دهه‌های سخت شصت و هفتاد تسویه کنند اما یک قانون هیجانی و بی‌پایه همه چیز را بر هم زد. هم زندگی آنها را و هم تعادل اقتصادی ایران را.
زندگی برخی از کارخانه‌دارهای بزرگ را مرور خواهیم کرد.

سایت‌نگار

کاوه معروف به اژدها، ملاقات با پسر فروغ، پای درس استاد نیشابوری

کاوه یکی از متهمان دستگیر شده در طرح مبارزه با اشرار است. او معروف به اژدهاست. حتی تصویر اژدها را روی دستش خالکوبی کرده است. می‌گوید به‌صورت حرفه‌ای فوتبال بازی می‌کند و پرسپولیسی دوآتیشه است. کاوه دلش می‌خواست روزی یکی از مهاجمان تیم پرسپولیس شود، اما راه اشتباهی انتخاب کرد.
همه‌چیز برمی‌گردد به یک شرط‌بندی. حدود یک‌ماه پیش بود که کنار بچه محل‌هایم ایستاده بودم. دوموتورسوار به یکی از بچه‌ها نزدیک شدند و ترک‌نشین موتور، مثل برق گوشی بچه محل ما را قاپید. برای ما افت داشت که کسی از بچه محل ما سرقت کند. سر بزنگاه، سارقان را دستگیر کردیم و تحویل پلیس دادیم. بعد شنیدیم که آنها دزد نیستند و آنها از اعضای یک گروه اوباش بودند که با ما کل کل داشتند. به‌خاطر کل کل و کری‌خوانی به محله ما آمده بودند تا گوشی بچه محل ما را بقاپند و ما را ضایع کنند که موفق نشدند. بقیه اعضای گروه آنها وقتی فهمیدند که ما این دو نفر را تحویل پلیس داده‌ایم، شب حادثه با چندین موتور برای انتقام به محله ما آمدند و آن اتفاقی افتاد که فیلمش همه جا پر شده.
یکی از بچه‌های آن گروه به بچه محل ما زنگ زده و قرار دعوا گذاشته بود.
مهاجمان بچه‌های ۳ محله پایین‌تر بودند و آن شب سوار بر ۳۰، ۴۰ موتورسیکلت به ما حمله کردند. ما هم با آنها درگیر شدیم.
مردم عادی زخمی شدند. ماشین‌هایشان هم آسیب دید. بچه‌های گروه ما و آنها، آسیب جدی ندیدند.
ما از قبل با آن گروه اختلاف پیدا کرده بودیم و حتی در فضای مجازی برای هم کری می‌خواندیم. درواقع نیت آنها سرقت نبود، می‌خواستند خودی نشان دهند تا ما از آنها حساب ببریم، اما نقشه‌شان نگرفت.

محمدرضا یزدانپرست، مجری صداوسیما با اشاره به گفت‌وگوی جیرانی با علی سرتیپی در تاک‌شوی ۳۵میلیمتری، یادداشتی تحت عنوان «خدا پدر علی سرتیپی‌ها و پلتفرم‌ها را بیامرزد!» را منتشر کرده است.
در این یادداشت آمده است:
» ببینید تندروی جناب جلیلی و مدیرانی که ایشان آورده در تلویزیون تا چه حد است که به علی فروغی، مدیر شبکه سه می‌گویند لیبرال! باور می‌کنید؟
» آنقدر از تغییرات اجتماعی و کاهش قدرت آنتن، دور هستند که پارسال در ملی‌ترین شبکه مملکت در ساعات طلایی شب، می‌خواستند با یک برنامه، خیابان خلوت کنند. این که می‌گویم خبر است، نه تحلیل. خبر ندارند که امروز دورهمی و خندوانه و عصر جدید هم خیابان خلوت نخواهند کرد. حتی اگر عادل را با سلام و صلوات بیاورند و بگویند «نود» را روانه آنتن کن، خیابان خلوت نمی‌شود، چون هر کس هر جا هست اگر بخواهد روی موبایلش می‌بیند، یا نه، آفلاین می‌بیند، یا نه، بخش‌های مهم را فردا در تلگرام و اینستاگرامش خواهد دید. هنوز در دوران منسوخ‌شده اوشین و دیدنی‌ها و گل پامچال و امام علی به‌سرمی‌برند.
» مصاحبه جناب جیرانی با جناب علی سرتیپی را در تاک‌شوی ۳۵ میلیمتری می‌دیدم و ضمن عرض خداقوت به جناب ظلی‌پور، تهیه‌کننده این برنامه، باید به صراحت بگویم خدا پدر علی سرتیپی‌ها و مدیران پلتفرم‌ها را بیامرزد. ماه‌ها پیش به دوستانم می‌گفتم با رونق پلتفرم‌ها و این‌همه سریال خوب، رسما آمار تماشای آت و آشغال‌های شبکه جم، کم شده. علی سرتیپی هم در مصاحبه‌اش بر این نکته مهم، تاکید کرد. سریال‌های چند سال اخیر پلتفرم‌ها واقعا باکیفیتند و مردم ایران شعورمندتر از این حرف‌ها هستند که اگر اثر شایسته داخلی باشد، نبینند. تازه نسل جوان که آثار به‌روز و بدون سانسور خارجی را با یک کلیک، دانلود و تماشا می‌کند هم، اکثر سریال‌های داخلی پلتفرم‌ها را دنبال می‌کند، چون این نسل شعورمندتر هستند.

آرین سلیمی نابغه کرمانشاهی تکواندوی ایران که در المپیک ۲۰۲۴ پاریس با شکست قاطع همه رقبای خود به مدال ارزشمند طلای المپیک رسید، در یک برنامه تلویزیونی از هدایای عجیب مسئولان استانداری و شهرداری کرمانشاه پرده برداشت.
سلیمی درباره میزان جوایزی که به او بعد از کسب طلای المپیک تعلق گرفت، گفت: به خدا ما ۱۰۰ میلیارد ندیدیم. کمیته المپیک ۱۰ میلیارد پاداش پای سکو داد. یک میلیارد هم فدراسیون تکواندو داد که پرداخت شدند.
وی در ادامه مدعی شد: صحبت‌هایی عنوان شده بود که مسئولان کرمانشاه یک زمین ۲ میلیارد و ۳۰۰ میلیون تومانی به من هدیه دادند اما آن زمین ۱۱ صاحب دارد. یک صاحب آن هم‌باشگاهی من است به من گفت مبارکت باشد اما اگر بخواهی ما را هم کنار بزنی باز آن زمین ۱۰ صاحب دیگر دارد. ارزش آن هم ۲ میلیارد و ۳۰۰ میلیون نیست و فقط ۲۰۰ یا ۳۰۰ میلیون تومان ارزش دارد!
دارنده مدال طلای المپیک افزود: شهردار کرمانشاه نیز یک شب من را دعوت کرد که مجبور شدم مهمانان منزلمان را ترک کنم. رفتم دیدم جلسه تجلیل از خبرنگاران است و من هیچ کاره‌ام و جایی برای من تدارک ندیده‌اند. شهردار آنجا اعلام کرده بود در صورتیکه کارهایم انجام شود من را استخدام می‌کنند، یعنی خود شهردار هم علاقه‌ای نداشت که من استخدام شهرداری شوم. البته هیچ اقدامی هم نشد و من هم گفتم اصلا دوست ندارم در آنجا استخدام شوم. در آخر مراسم هم به من یک شکلات خوری هدیه دادند!

محمد رضا شکوهی، مسئول مرکز اورژانس پیش بیمارستانی و مدیریت حوادث دانشگاه علوم پزشکی همدان گفت: هر ساله با شروع فصل برداشت گردو شاهد مصدومیت و آسیب تعداد زیادی از باغداران و گردو تکان‌ها هستیم که امسال تاکنون ۳۵ نفر به علت سقوط از درخت دچار مصدومیت شدند. از این تعداد ۱۱ نفر در همدان، ۹ نفر در تویسرکان، ۶ نفر در ملایر، چهار نفر در نهاوند، چهار نفر در رزن و یک نفر در کبودرآهنگ بوده است.
رئیس مرکز اورژانس پیش بیمارستانی و مدیریت حوادث همدان خاطرنشان کرد: بیشترین نوع صدمات وارده، آسیب به ستون فقرات، دست و پا، لگن و سر و گردن می‌باشد و خوشبختانه امسال تاکنون، حادثه منجر به فوت نداشتیم.

بخش‌هایی از یک کلاس استاد شفیعی کدکنی و حرف‌های حکیمانه او که در یوتیوب وایرال شده است: «در روزهای ابتدایی انقلاب، خانه من پاتوق همه سران انقلابی، شامل چریک و مجاهد، و پیکاری بود. اما خودم هیچیک از این‌ها نبودم. سران این‌ها هر روز به منزل من می‌آمدند، دائم بحث می‌کردند که اوضاع خراب است و تحلیل‌هایشان را در این زمینه ارائه می‌کردند. در سال ۱۳۶۰ سفری به دانشگاه آکسفورد در انگلستان رفتم. یک استاد علوم اجتماعی با من صحبت می‌کرد. من هم سخنان این بچه‌ها را حدود یک ساعت به او منتقل کردم. او به سبک انگلیس‌ها تمام مدت به همه حرف‌های من به دقت گوش داد. در آخر پرسید: در ایران نان گیر می‌آید؟ گفتم اتفاقا دستور داده‌اند که کیسه‌های آرد را جلوی چشم مردم و در بیرون مغازه نانوایی بگذارند، حتی اگر باران هم ببارد، نایلون بر روی آن بکشند، تا این کیسه‌های آرد خمیر نشود. باکمی تامل گفت: نه پروفسور کدکنی مسئله‌ای نیست. اوضاع خراب نیست. آن‌ها (مسئولین) این گونه بسیار موشکافانه مسائل را می‌بینند، ولی ما نمی‌بینیم. ما با شعار می‌خواهیم مسائل را حل کنیم.»
کدکنی در ادامه با اشاره به این که «اما چرا این گونه است؟» به تحلیل ریشه برخوردهای شعاری روشنفکران پرداخت و گفت: «ایران در حوزه نیروهای پزشکی، در میان پزشکان جهان موقعیت بسیار خوبی دارد. ولی در علوم انسانی محتاج متفکر هستیم. در فلسفه احتیاج به کسی داریم که نه درباره ماهیت وجود و امثال این‌ها، بلکه به تفکر فلسفی از جنس هایدگر، ویتگنشتاین، هگل، و راسل بیندیشد. به عبارتی به فلسفه زنده کسی که دارای تفکر فلسفی و اجتماعی روز باشد نیازمندیم. معنای تاریخ را به درستی درک کند. در این زمینه‌ها بسیار فقیر هستیم.»

همشهری آنلاین نوشت: بهروز رهبری‌فر، مدافع اسبق تیم فوتبال پرسپولیس که در زمان بازی‌اش به فوتبال قرص و محکم، و تعصب زیادش به پیراهن پرسپولیس معروف بود، قرار است به زودی جلوی دوربین رضا عطاران برود.
بهروز رهبری‌فر پیش از این هم بازیگری را تجربه کرده و در سریال «پژمان» همراه پژمان جمشیدی و تحت کارگردانی سروش صحت بازی قابل قبولی از خودش نشان داده بود. در سریال «پژمان»، رهبری‌فر نقش رقیب پژمان جمشیدی را داشت که می‌خواست هر طور شده او را کنار بزند و حمید درخشان را متقاعد کند که به جای پژمان او را برای تیمش جذب کند.

تصویری که می‌بینید پیمان قاسم خانی است و همسر جوانش میترا در سفری که به مونیخ داشته‌اند. اما آن پیرمرد سپید مو حسین منصوری است. فرزند خوانده فروغ فرخزاد. فروغ فرخزاد در سال ۱۳۴۱ خورشیدی و در حین ساخت فیلم مستند «خانه سیاه است»، در جذام‌خانه بابا باغی شهر تبریز، او را به فرزندی گرفت که شش سال بیشتر نداشت و در همان جذام خانه به دنیا آمده بود. از پدر و مادری که بیماری جذام داشتند. و خب این گونه سرنوشت این پسرک عوض شد. حتی بعد از مرگ فروغ، تحت حمایت مادر فروغ قرار گرفت و او را راهی لندن کردند و آنجا با پسر فروغ یعنی کامیار شاپور مدتی همخانه شد و بعد راهی آلمان شد و تحصیل کرد و به مترجم آثار آلمانی بدل شد. حسین منصوری آثاری از فروغ فرخزاد، سهراب سپهری، احمدرضا احمدی و عباس صفاری را از فارسی به آلمانی و همچنین کتاب «ناآرامی» از فرناندو پسوآ، «مسیو ابراهیم و گل‌های قرآن» از اریک امانوئل اشمیت، «کنترباس» به قلم پاتریک زوسکیند و آثاری از امیل چوران و پل سلان را از آلمانی به فارسی برگردانده است. او در حال حاضر ۷۱ ساله و مقیم شهر مونیخ است. عجب سرنوشت غریبی!

خولیو ولاسکو، سرمربی هفتاد و یک ساله و آرژانتینی تیم ملی والیبال زنان ایتالیا که با این کشور توانست به آرزوی خود که قهرمانی المپیک است، برسد در یک مصاحبه طولانی با یک روزنامه ایتالیایی نظر جالبی در پاسخ به این سوال که مارادونا بهتر است یا مسی داده است.
خولیو ولاسکو در پاسخ به سوال روزنامه نگار مبنی بر اینکه مارادونا بهتر است یا مسی گفت: «مارادونا، او در سراسر جهان مورد احترام و تحسین بود؛ اما فقط ما آرژانتینی‌ها و ناپلی‌ها واقعاً او را دوست داشتیم. او مردی پر از نقص بود و دقیقاً به همین دلیل به مردم عادی نزدیک بود. مارادونا بودن کار آسانی نیست.»
او همچنین در پاسخ به سوال خبرنگار که مبنی بر اینکه مسی در عمرش کتابی نخوانده است و حتی برای حرف زدن هم سختی می‌کشد، اما چگونه یک نابغه است، گفت: «هوش فقط آن چیزی نیست که توسط افلاطون و دکارت تئوری شده است، مغز به روشی خاص کار می‌کند. اسکن کردن زمین مانند مسی یا حفظ تعادل روی تیر مانند سیمون بایلز یا آلیس داماتو، نوعی هوش است.»
ولاسکو همچنین در بخشی دیگر از مصاحبه طولانی خود در پاسخ به سوالی که آیا تاکنون عاشق بازیکنان خود شده است، افزود: «نه! من فاصله مشخصی را با ورزشکاران حفظ می‌کنم، مربی نباید با بازیکنانش دوست باشد. آنها نباید مانند والدینی که به مهمانی فرزندان خود می‌روند و شروع به رقصیدن می‌کنند، رفتار کنند.»
همچنین ولاسکو در آخر مصاحبه خود مبنی بر اینکه آیا از مرگ می‌ترسد یا خیر نیز گفت: «نه! امیدوارم مرگم سریع و غیرمنتظره باشد. ولی بازنشستگی من را وحشت‌زده می‌کند، من به هنرمندانی که هرگز بازنشسته نمی‌شوند حسادت می‌کنم.»

ایسنا نوشت: تلویزیون اخیرا هم دو سریال «بدل» و «دربندون» که اتفاقا برای پخش از شبکه سه سیما تدارک دیده شده بودند، روی آنتن برد اما به دلایلی پخش آن‌ها نیمه‌کاره رها شد. هر چند اعلام شده بود قرار است بعد از ماه صفر به پخش برسند، با این حال شبکه سه سیما سریال دیگری را در دستور پخش قرار داد و هنوز تلکیف پخش آن دو سریال مشخص نشده است.
«بدل» به کارگردانی علی مسعودی ساخته شد. او پیش از این «نوروز رنگی» را برای نوروز ساخته بود. این سریال با داستان زندگی افراد ساکن در یک محله و خانواده‌ای با نام شخصیت اصلی رضا عطاران، به شبکه سه آمد اما تنها سه قسمت این سریال روی آنتن رفت و شهادت رئیس جمهور و همراهانش باعث شد تا این سریال همچون دیگر برنامه‌ها و مجموعه‌های طنز تلویزیون چند روزی جایِ خودش را به مستندها و برنامه‌های مربوط به شهدای خدمت داد.
با این وجود، در ادامه خبری از پخش سریال بدل نشد و با اینکه از سوی عوامل تاکید شد این مجموعه ادامه خواهد داشت، این اتفاق نیفتاد و در ادامه اینگونه عنوان شد که تلاقی ساعت پخش سریال با مسابقات فوتبال یورو ۲۰۲۴ در شبکه سه سیما و در پیش بودن ماه‌های محرم و صفر، ادامه پخش این مجموعه تلویزیونی را به زمانی مناسب در ماه‌های آینده موکول کرد.

داشبورد

بلاتکلیفی ۵۰۰ میلیون دلار ثبت سفارش وارداتی‌ها

بررسی‌ها نشـــان می‌دهد با وجود مصوبه دولت در خصوص تمهید ۱ میلیارد دلار ارز برای واردات خودرو، حدود ۵۰۰ میلیون دلار ثبت ســـفارش خودروی وارداتی بلاتکلیف خواهد ماند.

به گزارش تسنیم، بر اساس آمارهای رسمی طی سال ۱۴۰۲ و نیمه اول سال جاری حدود ۳۳ هزار دستگاه خودرو وارد کشور شده است. بر این اساس تنها در نیمه اول امسال حدود ۲۰ هزار دستگاه خودرو به ارزش ۳۹۰ میلیون دلار از گمرکات کشور ترخیص شده است.این درحالی است که بر اساس مصوبه اخیر هیات دولت مقرر شده تا ۱ میلیارد دلار ارز دیگر به حوزه واردات خودروی خارجی تخصیص یابد.پیگیری تسنیم نشـــان می‌دهد هر چند تاکنون نزدیک به ۳۳ هزار دستگاه خودرو به ارزش ۶۰۰ میلیون دلار از گمرک ترخیص شده اما میزان ارز تخصیص یافته طی ۱/۵ سال اخیر حدود ۱ میلیارد دلار بوده است. می‌توان حدس زد که بخشی از ارز تخصیص یافته که واردات قطعی منتج نشده مرتبط با فرآیندهای سخت‌گیرانه دریافت مجوزها پیش از مرحله خروج از گمرک باشد. همچنین پیگیری تسنیم نشان می‌دهد حدود ۲/۵ میلیارد دلار ثبت سفارش خودرو تایید شده و باید ارز مرتبط با این ثبت سفارش تامین شود.به این ترتیب هم‌اکنون وضعیت تامین ارز حدود ۵۰۰ میلیون دلار ثبت سفارش خودروی خارجی همچنان بلاتکلیف است.نکته جالب توجه اینکه بخشی از تخصیص ارز مذکور، مرتبط با سهمیه خودروهای جانبازان بوده است.

دنده معکوس

معرفی هوندا آکورد ۲۰۲۵ با تریم جدید

هوندا آکورد ۲۰۲۵ وارد بازار شده است. یک تریم جدید به نام SE به خط تولید اضافه شده و همه چیز کمی گران‌تر از سال گذشته اســـت. با این حال، امکانات بیشتری نسبت به قیمت ارائه می‌شود.به عنوان جایگزین برای تریم EX که مدت‌ها در خط تولید بود، آکورد SE وظیفه بزرگی دارد. این تریم دقیقاً بالاتر از مدل پایه LX قرار دارد و به پیشرانه چهار سیلندر توربوشارژ ۱/۵ لیتری غیرهیبریدی مجهز است. هوندا آن را به عنوان یک آکورد اسپرت با مقدار زیادی تزئینات مشکی برای درها، آینه‌ها، ستون‌های B و رینگ‌های ۱۷ اینچی مشکی توصیف می‌کند.آکورد SE در داخل، نسبت به LX امکانات بیشتری دارد، از جمله گرم‌کن صندلی‌های جلو، صندلی راننده با قابلیت تنظیم ۱۰ جهته و سانروف که در این مدل ارائه شده است. همه تریم‌های آکورد بین ۴۰۰ تا ۷۶۰ دلار نسبت به مدل سال گذشته گران‌تر هستند. دریچه‌های تهویه هوا در عقب و پورت‌های شارژ USB-C بیشتر اکنون به صورت استاندارد در تمام خط تولید وجود دارند.

قیمت آکورد LX از ۲۹۳۹۰ دلار شروع می‌شود که با پیشرانه توربو، رینگ‌های ۱۷ اینچی و سیســـتم کمک رانندگـــی هوندا Sensing همگـــی به صورت استاندارد، عرضه می‌شـــود. آکورد SE که جایگزین نســـخه EX شده است، با قیمت ۳۱۶۵۵ دلار عرضه می‌شود. ارزان‌ترین مدل هیبریدی، آکورد اسپرت است که با قیمت ۳۴۷۵۰ دلار به فروش می‌رســـد.آکورد هیبریدی همچنین تنها گزینه شما برای داشـــتن صفحه نمایش بزرگ‌تر ۱۲/۳ اینچی اطلاعات و ســـرگرمی و امکانات دیگری مانند صندلی‌های چرمی، شارژر بی‌سیم موبایل، Google Built-In و امکانات دیگر است. هوندا می‌گوید بیش از ۵۰ درصد فروش‌های آکورد مربوط بـــه تریم‌های هیبریدی اســـت.هوندا آکورد ۲۰۲۵ هم‌اکنون به فروش می‌رسد.

نیش‌ترمز

ریزش قیمت در بازار راکد!

بازار خودرو در طول ۶ ماه گذشته روندی ریزشـــی را سپری کرده و خریداران خودروهای داخلی زیان ۵ تا ۱۳۵ میلیون تومانی قیمت را تجربه کردند. آن‌طور که گزارش‌ها نشان می‌دهد، در طول ۶ ماه گذشته پراید ۱۵۱ SE مدل ۱۴۰۳ در بازار خودرو با کاهش ۵ میلیون تومانی به قیمت ۳۳۰ میلیون تومان و پراید ۱۵۱ SE مدل ۱۴۰۲ با کاهش ۵ میلیون تومانی به قیمت ۳۱۵ میلیون تومان به فروش رفت.در این میان، قیمت پژو ۲۰۶ تیـــپ ۳ پانوراما مدل ۱۴۰۲ هم ۳۵ میلیون تومان ریزش کرده و ۶۳۰ میلیون تومان قیمت خورده اســـت. پژو ۲۰۷ دنده‌ای مدل ۱۴۰۳ هم با کاهش ۸۰ میلیون تومانی، ۷۳۰ میلیون تومان به فروش رفت. این در حالی است که پژو ۲۰۷ پانوراما اتوماتیک TU۵P مدل ۱۴۰۳ در حدود ۸۰ میلیون تومان ارزان شـــد و ۹۹۰ میلیون تومان به فروش رفت. پژو ۲۰۷ تیپ ۵ مدل ۱۴۰۲ نیز کاهش ۲۰ میلیون تومان قیمت را تجربه و ۶۶۰ میلیون تومان قیمت پیدا کرد. اما پژوپارس ELX-TU۵ مدل ۱۴۰۲ با ریزش ۳۰ میلیون تومانی، به قیمت ۸۰۰ میلیون تومان رسید. اما پژوپارس LX مدل ۱۴۰۲ افزایش ۲۵ میلیون تومانـــی قیمت را تجربه و ۸۵۰ میلیون تومان قیمت پیدا کرد.بنا به این گزارش، در نیمه اول ســـال ۱۴۰۳ تارا اتوماتیک V۲ مدل ۱۴۰۳ در بازار ۱۲۵ میلیون تومان ریزش کـــرد و به قیمت ۸۷۵ میلیون تومان رســـید. تارا دنده‌ای V۱ مدل ۱۴۰۳ نیز با کاهش ۱۱۵ میلیون تومانی، ۷۳۵ میلیون تومان قیمت خورده است.گزارش‌ها از بازار خودرو نشان می‌دهد در طول ۱۸۶ روز گذشـــته دناپلاس اتوماتیک توربو آپشـــنال مدل ۱۴۰۳ در حدود ۶۰ میلیون تومان ارزان شـــد و ۹۷۰ میلیون تومان قیمت خورد. دناپلاس اتوماتیک توربو آپشنال مدل ۱۴۰۲ هم با کاهش ۱۰۵ میلیون تومانی، ۹۳۵ میلیون تومان قیمت خورده است.رانا پلاس مدل ۱۴۰۳ نیز ۳۰ میلیون تومان ارزان شـــد و ۶۲۰ میلیون تومان قیمت پیدا کرد. رانا پلاس مدل ۱۴۰۲ هم در بازار با کاهش ۲۵ میلیون تومانـــی، ۵۸۵ میلیون تومان به فروش رفت. همچنین ساینا S دنده‌ای دوگانه‌سوز مدل ۱۴۰۳ در بازار با کاهش ۴۰ میلیون تومانی، ۴۳۰ میلیون تومان قیمت خورده اســـت. اما سمند سورن پلاس EF۷ دوگانه‌ســـوز مدل ۱۴۰۳ در حدود ۱۳۵ میلیون تومـــان ارزان و ۷۰۵ میلیون تومان فروخته شد.شـــاهین G اتومات CVT مـــدل ۱۴۰۳ هم ۱۰۵ میلیون تومان ارزان شد و ۷۹۵ میلیون تومان قیمت پیدا کرد. همچنین کوییک GX L دنده‌ای مدل ۱۴۰۳ هم با کاهش ۲۵ میلیون تومانی به قیمت ۴۱۵ میلیون تومان به فروش رفت.

مانور خودروهای جدید در نمایشگاه مشهد

اشکودا، نیسان، برند لیوان کرمان‌موتور، ال نود و اسپورتیج رونمایی شدند

بیست و چهارمین نمایشگاه خودروی مشهد این بار بعد از مدت‌ها به جایگاه سابق خود بازگشت و همه نوع خودرو و برندی در این نمایشگاه به چشم می‌خورد. برندهای کره‌ای، ژاپنی و صد البته که چینی! هم خودروی برقی رونمایی شد، هم بنزینی. مردم هم که تکلیف‌شان مشخص است؛ ماشین دوست دارند و در همه نمایشگاه‌ها حضور پررنگ مردم به چشم می‌خورد. در اطراف غرفه‌ها هم جای سوزن انداختن نبود. در این نمایشگاه کرمان‌موتور دو محصول جدید از برند «لیوان» لیفان سابق را به مشهد آورد. کیا با کوشاخودرو دو محصول رونمایی کرد. پارس خودرو نیز ال نود ایرانی را به این نمایشگاه آورده بود. یکی از مهمترین برندها که برای اولین بار در این نمایشگاه مشاهده می‌شد اشکودا بود. برندی اروپایی که اشکودا سوپرب و اشکودا کاروک را به این نمایشگاه آورد. در این گزارش برندها و مدل‌های جدیدی که در نمایشگاه خودری مشهد رونمایی شدند و به نمایش در آمدند را معرفی می‌کنیم.

حضور پررنگ کرمان‌موتور با دو محصول برند «لیوان»

دو مدل اس آر ۵ و اس آر ۶ با نام کی‌ام‌ســـی در نمایشـــگاه خودروی مشهد در غرفه کرمان‌موتور به نمایش درآمدند. شرکت خودروسازی کرمان‌موتور با همه محصولاتش در بیست و چهارمین نمایشگاه خودروی مشهد شرکت کرد. اما نکته قابل توجه این غرفه، حضور دو خودرو از برند لیوان زیرمجموعه جیلی است که با نام کی ام سی روانه بازار خواهند شد. گفته می‌شود رقیب این دو خودرو یعنی کی ام سی اس آر ۵ و کی ام سی اس آر ۶، آریزو ۸ و ام وی ام ایکس ۵۵ است. پس احتمالا باید منتظر میانگین قیمتی تقریبا هم‌رده این خودرو (آریزو۸ و ایکس ۵۵) باشیم. از سوی دیگر، به احتمال زیاد در نیمه دوم سال آینده این خودروها عرضه خواهند شد. شرکت لیوان اتو نتیجه همکاری مشترک بین دو خودروسازی لیفان و جیلی در سال ۲۰۲۲ میلادی است. البته این برند در سال ۲۰۰۰ میلادی با نام ماپل تاسیس شده بود اما همکاری جیلی و لیفان این برند را به موقعیت کنونی رساند. کرمان موتور با مدل‌های آشنا و شناخته‌شده کی‌ام‌سی JS۶ هیبریدی، کی‌ام‌سی X۵، کی‌ام‌سی A۵، Pro BAC X۳، کی‌ام‌سی J۷، کی‌ام‌سی J۷ پلاس، کی‌ام‌سی J۷ الکتریکی، کی‌ام‌سی E۳۰X، کی‌ام‌سی ایگل، کی‌ام‌سی T۸، کی‌ام‌سی T۹ و کشنده کی‌ام‌سی XT۱۸۵۶ به نمایشگاه مشهد آمد.

کی‌ام‌سی SR۵

کی‌ام‌سی SR۵ مجهز به یک پیشـــرانه بنزینی ۱/۵ لیتری توربوشارژ است و حداکثر قدرت خروجی آن به ۱۷۸ اسب بخار و گشـــتاور ۲۹۰ نیوتن‌متر می‌رسد. این موتور منطبق با استانداردهای آلایندگی یورو۶ اســـت و می‌تواند حداکثر سرعت خودرو را به ۱۹۰ کیلومتر در ساعت برساند. وظیفه توزیع قدرت تولیدشده را یک جعبه‌دنده ۷ سرعته اتوماتیک دوکلاچه DCT برعهده دارد.

کی ام سی CR۶

علامت برند جیلی روی کاور موتور خودروی سدان جدید کرمان موتور، اولین چیزی است که جلب توجه می‌کند. اینجا با یک پیشرانه چهار سیلندر توربو شارژ ۱/۵ لیتری طرف هستیم که توان تولید ۱۷۸ اسب بخار قدرت و ۲۹۰ نیوتن متر گشتاور را دارد و تمام این توان توسط گیربکس اتوماتیک ۷ سرعته دوکلاچه تحویل راننده می‌شود.

مانور اشکودا و نیسان با ایران روور

ایران روور (پارس ساتر هوشمند) متولی واردات برند اروپایی اشکودا به ایران است. البته که شرکت آمیتیس گستر زیرمجموعه ایران‌روور در نمایشگاه خودروی مشهد نیز با نیسان سیلفی حضور داشت. ولی نکته مهم حضور برند اشکودا در ایران است. در این نمایشگاه دو مدل اشکودا به چشم می‌خورد.

اشکودا سوپرب

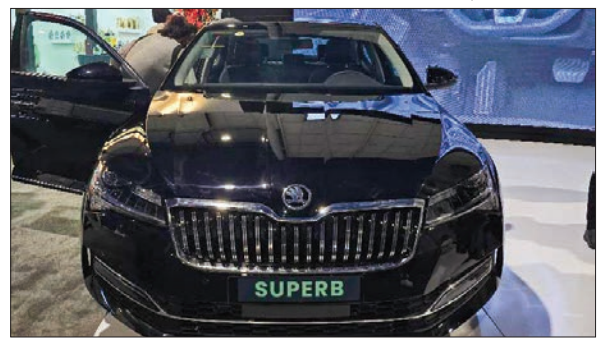

مدل اشکودا ســـوپرب که به ایران می‌آید با موتور ۱/۴ لیتری توربوشارژ با توان تولید ۱۵۰ اسب بخار قدرت و ۲۵۰ نیوتن متر گشتاور است. این قدرت توسط یک گیربکس ۷ سرعته دوکلاچه به چرخ‌های جلوی اشکودا سوپرب منتقل می‌شود و در ۹/۷ ثانیه شتاب آن را از صفر به ۱۰۰ کیلومتر بر ساعت می‌رساند.حداکثر سرعت اشکودا سوپرب ۱۹۸ کیلومتر بر ساعت اعلام شده است. اشـــکودا سوپرب به تازگی موفق به دریافت پلاک ملی شده و به‌زودی وارد خیابان‌های ایران خواهد شد.

اشکودا کاروک

اشکودا کاروک به‌عنوان یکی از پرچمداران شاســـی‌بلندهای این خودروساز اروپایی، با برخورداری از امکانات و فناوری‌های مدرن و همچنین طراحی خاص خود، توانسته است نظر کارشناسان و مصرف‌کنندگان را جلب کند. این خودروی SUV که با موتور ۱/۴ لیتری توربو و توان ۱۵۰ اسب بخار عرضه می‌شود، با مصرف سوخت ترکیبی تنها ۶/۴۹ لیتر در هر ۱۰۰ کیلومتر، ترکیبی از عملکرد بالا و بهره‌وری اقتصادی را به نمایش می‌گذارد.

رونمایی اسپورتیج لانگ در مشهد

کیا اسپورتیج جدید به صورت رسمی در نمایشگاه خودروی مشهد رونمایی شد. کوشا خودرو به عنوان واردکننده محصولات کیا در دور جدید واردات خودرو، با دست پر به نمایشگاه مشهد آمده است. این شرکت جدیدترین محصولات وارداتی خود را برای بازدید عموم آماده کرده و دو خودروی کیا EV۵ و اسپورتیج توربو اولین نمایش عمومی خود را در این نمایشگاه داشتند. قبلا اعلام شده بود که اسپورتیج باموتور ۱/۶ لیتر توربو به بازار می‌آید اما برنامه‌های کوشا خودرو تغییر کرد و این شرکت اسپورتیج ۱/۵ لیتر توربو را برای واردات خودرو در نظر گرفت. حالا نســـخه نهایی و وارداتی به نمایشگاه خودروی مشهد آمده است.

رونمایی کیا EV۵

کیا EV۵، سومین محصول از سری خودروهای تمام الکتریکی این شرکت کره‌ای است که توسط شرکت کوشا خودرو، نماینده رسمی کیا در ایران، به نمایش گذاشته شد. کیا EV۵ در دو نسخه یک و دو موتوره در بازارهای جهانی عرضه می‌شود اما نسخه‌ای که به ایران وارد شده، نسخه تک‌موتوره یا به اصطلاح تک دیفرانسیل آن است. این نسخه مجهز به یک پیشرانه الکتریکی با قدرت ۲۲۱ اسب بخار و گشتاور ۳۱۰ نیوتن متر است که نیروی تولیدی را از طریق یک گیربکس تک سرعته به چرخ‌های جلو منتقل می‌کند.

نسخه نهایی تندر ۹۰ ایرانی یا همان P۹۰

در نمایشگاه خودروی مشهد، سایپا نسخه نهایی تندر ۹۰ ایرانی یا همان P۹۰ را رونمایی کرده و قرار است تا پایان امســـال عرضه آن را آغاز کند. در پارس خودرو P۹۰ خبری از پیشرانه K۴M رنو نیســـت و جای آن را موتور ۱/۶ لیتری جدید ME۱۶ سایپا گرفته است. این پیشرانه درواقع همان موتور EC۵ پژو-سیترئن محسوب می‌شود که در دوران برجام به سایپا رسید و آن را باید نسخه سایپا از پیشرانه TU۵ پلاس ایران‌خودرو دانست.

اطلس پلاس سایپا رونمایی شد

اطلس یکی از جدیدترین محصولات شرکت سایپا است که اخیرا وارد بازار شده و در حال حاضر تنها نسخه دنده دســـتی آن در بازار عرضه شده است. اما شرکت سایپا در نمایشگاه خودروی مشهد از نمونه اتوماتیک آن رونمایی کرده که انتظار می‌رود آن را به زودی با نام اطلس پلاس به بازار عرضه کند. پیش‌تر قرار بود اطلس در چهار تیپ S، E، G و L در بازار عرضه شود که تیپ S و G آن نسخه دنده دستی بوده و تیپ‌های L و E نسخه‌هایی با جعبه دنده اتوماتیک بودند اما بعدها تیپ L از دستور کار شرکت سایپا حذف شد و اکنون قرار اســـت اطلس E با نام اطلس پلاس به دست مصرف‌کنندگان برسد.

واردات خودرو، فرزین و اتابک را به مجلس کشاند

تکلیف ارز و وظیفه بانک مرکزی در این زمینه چیست؟

عضو کمیســـیون صنایع و معادن مجلس با بیان اینکـــه در صورت واردات خودرو توسط خودروســـازان قطعا کاهش قیمت خودرو محقق نمی‌شود، گفت: در راســـتای تامیـــن ارز واردات، رئیس بانک مرکـــزی و وزیر صمت به کمســـیون دعوت شـــده‌اند. علی حدادی گفت: هیات رئیسه کمیسیون صنایع و معادن مجلس با وزیر صمت جلسه مهمی را برگزار کرد که یکی از موضوعات مهم آن، در حوزه خودرو بود. در بخش خودروسازان و بخش‌های مهمی چون قطعه‌ســـازان و گمرک و واردات خـــودرو ایرادهایی در بخش کیفیت خودروهای داخلی مصوباتی وجود داشت که به قانون مبدل شده و دولت موظف به اجرای آن است. بانک مرکزی نیز وظیفه تامین ارز را برای واردات دارد و گمرک نیز باید این امر را تســـهیل کند زیرا واردات توازن و رقابت‌پذیری را در بخش کیفیت و واردات تامین می‌کند.عضو کمیســـیون صنایع و معادن مجلس شورای اســـلامی اظهار کرد: رئیس بانک مرکزی و وزیر صمت به کمسیون دعوت شـــده‌اند زیرا تامین ارز در این زمینه بسیار مهم است. تامین بخشی از ارز توسط بانک مرکزی برای اجرای این طرح امر مصوب و تکلیف قانونی است.وی تصریح کرد: در قانون مصوب، دولت وظیفه اصلی را برای تامین ارز دارد. وزیر صمت نیز اعلام کرد که در ۲۰ روز گذشته تمام تلاش خود را برای تسهیل واردات انجام داده است و در آینده نیز این امر پیگیری می‌شود.حدادی عنوان کرد: کمیسیون صنایع به شکل کامل پیگیر مسئله ورود سهل و آسان خودرو به کشـــور خواهد بود. در داخل نیز پیگیر استانداردسازی و حل مشکلات قطعه‌سازان هستیم. سازمان استاندارد هم در این زمینه تلاش خود را خواهد کرد که بتواند استانداردسازی قطعات را انجام دهد.وی افزود: بخش مهمی از آیین‌نامه داخلی واردات خودرو دارای ایراد بود که تکلیف ارز و وظیفه بانک مرکزی در این زمینه چیست؟ در اینجا وزارت صمت و بانک مرکزی وظیفه ســـنگینی دارند که باید به شکل کامل به این وظیفه عمل کنند.

عضو کمیسیون صنایع و معادن مجلس شورای اسلامی اظهار کرد: در این قانون تلاش شده است که مشکل انحصار خودرو حل شود و افراد حقیقی بتوانند در این امر مشـــارکت کنند. اگر واردات قانونی خودرو انجام شود قطعا توازن خوبی ایجاد می‌شـــود.وی تصریح کرد: مطمن هستیم که با واردات خودرو تاثیرات خوبی روی قیمت خودرو را شـــاهد خواهیم بود و انحصار تولید داخلی نیز شکسته خواهد شد. همچنین بحث مصرف بالای بنزین نیز در این رویکرد تا حدود زیادی ساماندهی می‌شود.حدادی عنوان کرد: اگر قرار است که این واردات از طریق خودرو سازان انجام شود قطعا کاهش قیمت خودرو انجام نمی‌شود که جلوی این امر را گرفته‌ایم و تلاش داریم که دولت نیز قانون مجلس را رعایت کند زیرا اگر قانون به درستی اعمال نشود این امر محقق نمی‌شـــود.وی افزود: کمیته صنایع کمسیون صنایع و معادن جلســـات پیگیری برای کیفیت بخشی و ارزیابی را دنبال کنند. امیدواریم خروجی این جلسات حل مشکلات خودرو به شکل عملی و واقع‌بینانه باشد.

چهار چرخ

رونمایی از وویا فری در نمایشگاه مشهد

وویا فری «Voyah Free» به عنوان یک کراس‌اوور پلاگین هیبرید لوکس با امکامات بالا توسط سروش موتور در ایران عرضه می‌شود. وویا Voya یکی از زیرمجموعه‌های دانگ‌فنگ چین است که در سبد محصولات خود، خودروهای برقی های‌تک را در ســـگمنت‌های گوناگون ارائه می‌کند. وویا فری به عنوان نخستین محصول این برند در نمایشگاه مشهد به طور رسمی رونمایی شد. وویا فری را می‌توان یکی از کراس‌اوورهای جذاب چینی با ســـبک طراحی به روز و امکانات گسترده قلمداد کرد که به راستی مهم‌ترین خودروی نمایشگاه نیز به شمار می‌آید. این خودرو در بخش ظاهری دارای طراحی بسیار مدرنی است که یک کراس‌اوور تورینگ با طراحی سیال یا حتی یک استیشن با ارتفاع بیشتر از حد نرمال را به نمایش می‌گذارد. در نمای جلو بیش از هر چیز جلوپنجره کرومی و عریض خودرو با خطوط عمودی جلب توجه می‌کند و در نمای پشت نیز شکل فیزیکی چراغ‌ها و حالت در صندوق و سپر بیننده را به یاد محصولات کراس‌اوور پورشه می‌اندازد. در این بین قطعا نباید از فرم خاص ستون C و برش معکوس پنجره‌های جانبی در قســـمت انتهایی بی‌تفاوت گذر کرد. وویا فری دارای دو موتور برقی و یک پیشرانه بنزینی در نقش ژنراتور بوده و درواقع یک خودروی رنج اکستندد پلاگین به شمار می‌آید. حداکثر قدرت این مدل ۴۸۳ اسب بخار و بیشینه گشتاور آن هم ۷۲۰ نیوتن متر اعلام شده است. برد برقی این خودرو بر اساس چرخه CLTC حدود ۴۰۵ کیلومتر و برد ترکیبی آن هم ۱۱۶۰ کیلومتر اعلام شده است. شـــتاب صفر تا ۱۰۰ این کراس‌اوور فوق‌لوکس نیز ۴/۸ ثانیه است. موتور جلوی این کراس‌اوور ۱۶۰ اســـب و ۳۱۰ نیوتن و موتور عقب هم ۲۰۰ اسب بخار و ۴۱۰ نیوتن متر تولید می‌کند. تعلیق عقب این خودرو از نوع مولتی‌لینک است و این خودرو از سیستم تعلیق بادی بهره‌مند است. با ورود به کابین شاهد یک فضای مدرن با امکانات فراتر از تصور و همچنین کیفیت متریال فوق‌العاده هستیم. پوسته بالایی داشـــبورد بنا بر اکونومی یا اسپرت بودن مود رانندگی تغییر ارتفاع می‌دهد و درواقع پوسته داشبورد به همراه نمایشگر بالا و پایین می‌شود. از جمله امکانات این خودرو می‌توان به فرمان برقی، ترمز پارک برقی، اتوهلد، سیستم بازیابی انرژی، سیســـتم ترمز اضطراری، سیستم ترمز کمکی، سیستم کنترل کشش و پایداری، کیسه هوای جلو و جانبی و پرده‌ای، دوربین ثبت وقایع و داخل کابین، رادار موج میلی‌متری، دوربین ۳۶۰ درجه، رادار التراسونیک، کروز کنترل تطبیقی، رادار حفظ حرکت میان خطوط، رادار نقطه کور، پارک خودکار، رادار تغییر لاین، رادار خروج از خط، سیستم هشدار برخورد از عقب، ناوبری واقعیت افزوده، ورود بدون کلید و اســـتارت دکمه‌ای، سقف پانورامیک، دستگیره‌های مخفی شونده، صندلی‌های برقی ۱۲ حالته‌جلو، گرمکن و سردکن و ماســـاژور صندلی‌های جلو، کول باکس، صندوق برقی با حسگر حرکتی پا و... اشاره کرد.

اقتصاد خانواده

معرفی دو لپ‌تاپ پرفروش بازار

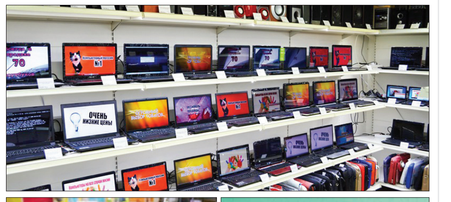

اول مهر و شروع مدرسه و دانشگاه شاید روز خوبی برای خرید لپ‌تاپ باشد. مهم‌ترین نکته‌ای که برای خرید لپ‌تاپ باید به آن، توجه کنید این است که برای انجام چه کارهایی به آن نیاز دارید؛ چون بعضی‌ها دنبال یک لپ‌تاپ معمولی برای تایپ کردن و برنامه‌های روزانه هستند، اما بعضی‌ها می‌خواهند با لپ‌تاپشان کارهای جدی‌تری مثل تولید محتوای تصویری، ویرایش ویدئو یا بازی‌های سنگین انجام بدهند که گرافیک بسیار بالایی می‌خواهد. در این مطلب دو لپ‌تاپ پرفروش بازار را معرفی می‌کنیم که هم به درد کارهای معمولی و روزانه می‌خورند و هم از پس کارهای سنگین برمی‌آیند و از همه مهم‌تر، بین ۲۱میلیون تا ۳۲میلیون تومان قیمت دارند. لپ‌تاپ Vivobook X1504VA-NJv25 یکی از گزینه‌های اقتصادی است که برای استفاده در محیط کاری یا تحصیلی، انتخاب مناسبی به شمار می‌آید. این لپ‌تاپ ۱۵/۶اینچ با وزن ۱/۷کیلوگرمی به راحتی حمل می‌شود. صفحه‌نمایش آن به لطف استفاده از پنل IPS و رزولوشن ۱۹۲۰ در ۱۰۸۰، تصاویر با کیفیت و دقت رنگ مناسبی دارد. پردازنده Core i3 نسل 13U با ۱۲۱۵ باشش‌هسته و هشت رشته پردازشی، مغز متفکر این سیستم است و با حداکثر فرکانس ۴/۵گیگاهرتزی برای پردازش‌های سبک تا متوسط کافی خواهد بود. پردازش‌های گرافیکی برعهده UHD Graphics است که به صورت یکپارچه با CPU است و ضمن کاهش مصرف باتری، قدرت کافی برای رفع نیاز کاربر را دارد. رم این لپ‌تاپ از جنس گیگابایت حافظه DDR4 تشکیل شده که سرعت ۳۲۰۰مگاهرتزی دارد، به همین دلیل به صورت همزمان می‌توانند چند برنامه را اجرا کنند و عملکرد روان و سریعی داشته باشد. این لپ‌تاپ با قیمت ۲۱میلیون و ۵۰۰هزار تومان فروخته می‌شود.

لپ‌تاپ ۱۵/۶اینچی لنوو مدل IdeaPad 5 14ALr9 با وزن ۱/۸۵کیلوگرم، از آلومینیوم با کیفیت بالا ساخته شده است که علاوه‌بر زیبایی، مقاومت و دوام خوبی نیز در برابر ضربه دارد. این لپ‌تاپ با حافظه داخلی ۵۱۲گیگابایتی SSD ارائه می‌شود که فضای کافی برای ذخیره‌سازی فایل‌ها، برنامه‌ها و داده‌های کاربر را فراهم می‌کند.

هزینه اقامت در خوابگاه‌های خصوصی چقدر است؟

اینترنت رایگان، خشکشویی و سالن مطالعه برای دانشجویان خوابگاهی

گروه بازار | با شروع سال تحصیلی جدید، برخی از دانشجویان که برای حضور در دانشگاه‌ها به پایتخت آمده‌اند، به دلایل مختلفی ممکن است به جای خوابگاه دانشجویی که از سوی دانشگاه به آنها اختصاص داده می‌شود، سراغ خوابگاه‌های خصوصی بروند. دلیل این کار، می‌تواند شلوغی در خوابگاه‌های دولتی یا نرسیدن خوابگاه به تعدادی از دانشجویان باشد. این روزها حداقل هزینه اقامت در خوابگاه‌های خصوصی در هر ماه، سه میلیون تومان است. بالاترین مبلغ برای اتاق‌های تک تخته ممکن است تا ۱۵میلیون تومان در هر ماه برسد. از طرف دیگر، تعدادی از خوابگاه‌ها از شما توقع دارند تا هزینه‌ای را بابت ودیعه بپردازید. این مبلغ گاهی به اندازه کرایه یک ماه و گاهی میزانی ثابت، با مبلغ ۵۰۰هزار تومان تا یک میلیون تومان است. اغلب خوابگاه‌های پسرانه در مرکز شهر قرار گرفته‌اند و تعداد خوابگاه‌های دخترانه در همان حوالی هم کم نیست. اگر بخواهید در شمال شهر خوابگاه داشته باشید، هزینه‌هایتان بیشتر می‌شود.

خوابگاه دخترانه

هزینه اقامت در خوابگاه‌های دخترانه نسبت به محل قرارگیری و امکانات متفاوت است. یکی از گران‌ترین خوابگاه‌هایی که می‌توانید در آن ساکن شوید، خوابگاه دریا در میرداماد است. این خوابگاه هم از شما ودیعه دریافت می‌کند و هم کرایه ماهیانه می‌گیرد و ۸۰نفر ظرفیت دارد. در صورتی که بخواهید ساکن اتاق یک تخته خوابگاهی که حرفش را می‌زنیم باشید، باید ودیعه ۱۵میلیون تومانی را همان اول واریز کنید و بعد هر ماه ۱۵ میلیون تومان پول بدهید. اتاق دو تخته وای‌ای‌پی ودیعه ۱۱ میلیون تومانی و اجاره‌ای به همین میزان دارد. با ۱۰ میلیون تومان اجاره و ودیعه ۱۰ میلیون تومانی می‌توانید اتاق دو تخته دنیال اتاق چهار تخته باشید. ۱۰ میلیون ودیعه می‌دهید و ماهی هشت میلیون تومان هم کرایه واریز خواهید کرد. خوابگاه دخترانه دارای امکاناتی چون نظافت روزانه، اینترنت پرسرعت، سالن مطالعه، ماشین لباسشویی، پارکینگ، مایکروفر، رستوران، روف‌گاردن، گیت ورودی و دسترسی آسان به مترو است.

گزینه گران دیگر، خوابگاه آوین در خیابان جردن است که برای دانشجویان و کارمندان تاسیس شده است. کمترین هزینه اقامت در چنین خوابگاهی ماهیانه هفت میلیون و ۵۰۰هزار تومان بوده و مربوط به اتاق دو تخته عادی است. اگر دو تخت مستر بخواهید باید ماهی هشت میلیون و ۵۰۰هزار تومان هزینه کنید و مبلغی که برای اقامت در اتاق سه‌تخته مستر می‌پردازید، هشت میلیون تومان است. اتاق‌های این مجموعه نورگیر بوده و جادار به‌نظر می‌رسند و دارای لیباسشویی، اتو و ماکروفر است و ۴۰نفر در آنجا سکونت دارند. این خوابگاه به مترو و بی‌آر‌تی نزدیک بوده و اینترنت پرسرعت دارد و از سالن مطالعه برخوردار است. یکی از ارزان‌ترین خوابگاه‌های زنانه‌ای که می‌توانید در تهران پیدا کنید، در خیابان استادمعین با نام نیلمه است که جهت اقامت در آن باید ماهیانه ۹۰۰هزار تومان بابت اتاق تک‌نفره و تراس‌دار پرداخت کنید. البته باید قبل از هزینه‌ی ۹میلیون تومان هم به حساب خوابگاه واریز شود که ودیعه به‌حساب می‌آید. خوابگاه ملیحه که در حوالی میدان انقلاب و نزدیک دانشگاه تهران و برخی دیگر از دانشگاه‌های مهم قرار گرفته، هزینه‌های نسبتا مناسبی دارد. مثلا اگر بخواهید اتاق دوتخته عادی داشته باشید، باید ماهی دو میلیون و ۵۰۰هزار تومان هزینه کنید. مبلغ ودیعه این اتاق نیز دو میلیون و ۵۰۰هزار تومان است. برای اقامت در اتاق چهارتخته ماهی دو میلیون و ۲۰۰ هزار تومان نیاز دارید و مبلغ ودیعه هم همین میزان است. با ودیعه دو میلیون تومانی و ماهی دو میلیون تومان اجاره می‌توانید سراغ اتاق شش‌تخته چنین خوابگاهی بروید. دسترسی خوابگاه به پی‌آر‌تی و مترو مناسب است و خشکشویی و اینترنت پرسرعت و نظافت روزانه دارد. شما همچنین می‌توانید مهمانان خود را هم با پرداخت مبلغی به خوابگاه بیاورید. اگر دنبال محل اقامت در نزدیکی فاطمی هستید، می‌توانید سری به خوابگاه آمیتیس بزنید. برای اجاره اتاق تک‌تخته در چنین خوابگاهی باید در ابتدا هفت میلیون و ۵۰۰هزار تومان به‌عنوان ودیعه بپردازید و بعد، ماهی هفت میلیون و ۵۰۰هزار تومان هم اجاره بدهید.

هزینه اقامت در اتاق دوتخته عادی خوابگاهی که درمورد آن حرف می‌زنیم، شش میلیون و ۵۰۰هزار تومان برای هر ماه است و البته اجاره یک ماه را هم باید در ابتدا به‌عنوان ودیعه پرداخت کنید. این خوابگاه اتاق سه‌تخته هم دارد که ماهی پنج میلیون تومان است و ودیعه پنج میلیون تومانی برایش تعیین شده. سالن مطالعه، اینترنت پرسرعت، نظافت روزانه و خشکشویی از امکاناتی به‌شمار می‌رود که خوابگاه آمیتیس از شما دارد. زنان قرار می‌دهد. در خیابان وصال‌شیرازی و نزدیک به دانشگاه تهران یک خوابگاه دخترانه با نام هیلان با ظرفیت ۴۸ نفر وجود دارد که برای اتاق چهارتخته عادی چهار میلیون تومان ودیعه دریافت کرده و چهار میلیون و ۵۰۰ هزار تومان در هر ماه از شما کرایه می‌گیرد. اگر مشکلی با جمعیت بالا نداشته باشید، می‌توانید با پرداخت سه میلیون تومان ودیعه و ماهی سه میلیون و ۹۰۰هزار تومان به عنوان اجاره، ساکن اتاق چهارتخته باشید.

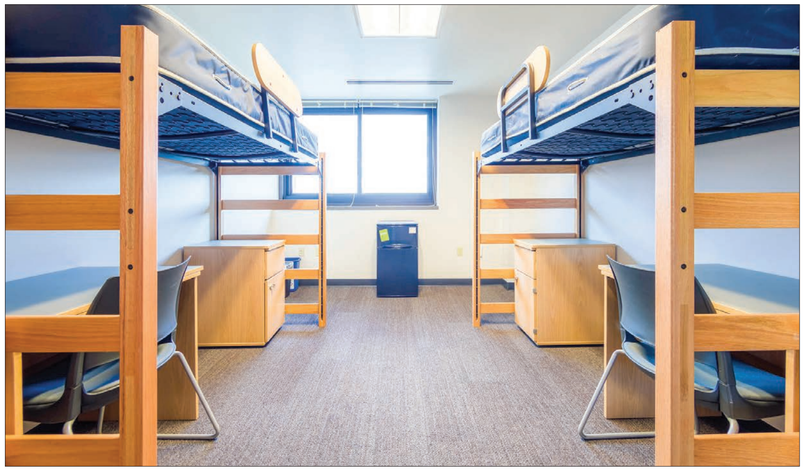

مقتلبه، نقره‌داغ شدند

شب گذشته به غیر از اغلاقیری کاربران، بعضی از آنها، نقره‌داغ شدند؛ چون پیامی که روی تب بازی خود مشاهده کردند با بقیه فرق داشت. برای این افراد بعد از پایان مرحله اول، پیام You've been cheating this season نوشته شده که یعنی افرادی که پدروش‌های مختلف برای به‌دست آوردن کارت‌ها، کلیدها و سکه‌ها تقلب کرده‌اند، مطالعه، ماشین لباسشویی، پارکینگ، مایکروفر، رستوران، روف‌گاردن، گیت ورودی و دسترسی آسان به مترو است.

هزینه اقامت در خوابگاه‌های خصوصی و سالن مطالعه برای دانشجویان خوابگاهی

هزینه اقامت در خوابگاه‌های خصوصی و سالن مطالعه برای دانشجویان خوابگاهی

گزینه گران دیگر، خوابگاه آوین در خیابان جردن است که برای دانشجویان و کارمندان تاسیس شده است. کمترین هزینه اقامت در چنین خوابگاهی ماهیانه هفت میلیون و ۵۰۰هزار تومان بوده و مربوط به اتاق دو تخته عادی است. اگر دو تخت مستر بخواهید باید ماهی هشت میلیون و ۵۰۰هزار تومان هزینه کنید و مبلغی که برای اقامت در اتاق سه‌تخته مستر می‌پردازید، هشت میلیون تومان است. اتاق‌های این مجموعه نورگیر بوده و جادار به‌نظر می‌رسند و دارای لیباسشویی، اتو و ماکروفر است و ۴۰نفر در آنجا سکونت دارند. این خوابگاه به مترو و بی‌آر‌تی نزدیک بوده و اینترنت پرسرعت دارد و از سالن مطالعه برخوردار است. یکی از ارزان‌ترین خوابگاه‌های زنانه‌ای که می‌توانید در تهران پیدا کنید، در خیابان استادمعین با نام نیلمه است که جهت اقامت در آن باید ماهیانه ۹۰۰هزار تومان بابت اتاق تک‌نفره و تراس‌دار پرداخت کنید. البته باید قبل از هزینه‌ی ۹میلیون تومان هم به حساب خوابگاه واریز شود که ودیعه به‌حساب می‌آید. خوابگاه ملیحه که در حوالی میدان انقلاب و نزدیک دانشگاه تهران و برخی دیگر از دانشگاه‌های مهم قرار گرفته، هزینه‌های نسبتا مناسبی دارد. مثلا اگر بخواهید اتاق دوتخته عادی داشته باشید، باید ماهی دو میلیون و ۵۰۰هزار تومان هزینه کنید. مبلغ ودیعه این اتاق نیز دو میلیون و ۵۰۰هزار تومان است. برای اقامت در اتاق چهارتخته ماهی دو میلیون و ۲۰۰ هزار تومان نیاز دارید و مبلغ ودیعه هم همین میزان است. با ودیعه دو میلیون تومانی و ماهی دو میلیون تومان اجاره می‌توانید سراغ اتاق شش‌تخته چنین خوابگاهی بروید. دسترسی خوابگاه به پی‌آر‌تی و مترو مناسب است و خشکشویی و اینترنت پرسرعت و نظافت روزانه دارد. شما همچنین می‌توانید مهمانان خود را هم

بازار کسب‌وکار

رقابت طلای آب‌شده و ۱۸عیار برای سوددهی

هرگم طلای ۱۸ عیار در یک ماه گذشته حدود ۱۶۲هزار تومان افزایش قیمت را تجربه کرده است؛ یعنی اگر ماه گذشته به بازار طلا رفته بودید و هر مقدار طلای ۱۸عیار خریده بودید، حالا به سرمایه اولیه شما حدود پنج درصد اضافه شده بود. هرگرم طلای ۱۸عیار ۳۱مردادماه سال جاری با قیمت سه‌میلیون و ۷۶۰هزار تومان فروخته می‌شد، اما آخرین قیمتی که برای طلا ثبت شده، حدود سه میلیون و ۹۳۸هزار تومان است. البته روند صعودی قیمت طلای ۱۸عیار از اول سال ادامه دارد. یعنی این افزایش قیمت فقط مخصوص ماه گذشته نیست. کسانی که شش ماه پیش به بازار رفته‌اند و طلا خریده‌اند، امروز هر گرم طلایشان حدود ۴۸۴هزار تومان گران‌تر شده و حدود ۱۵درصد نیز به سرمایه‌ای که برای خرید طلا گذاشته‌اند، اضافه شده است. بررسی نمودار عملکرد طلا در یک ماه گذشته نشان می‌دهد، از ۲۱مردادماه تا ۲۶شهریورماه روی نوار ۱۵میلیون تومانی حرکت می‌کرد، اما ناگهان از ۲۶مردادماه به یک کانال بالاتر رفت و تا امروز، حرکت صعودی خود را ادامه داده است. کف قیمت طلای ۱۸عیار نیز مربوط به ۳۱مردادماه است که خریداران هر مثقال از این طلا را با قیمت ۱۵میلیون و ۳۶۱هزار تومان خریدند. کسانی که هفته پیش و در جریان صعودی قیمت طلا وارد این بازار شده‌اند نیز، حالا جزو کسانی هستند که بعد از یک هفته حدود دو درصد سود کرده‌اند، چون در این مدت هر مثقال طلای آبشده حدود ۳۴۰هزار تومان افزایش قیمت داشته است.

نشان می‌دهد، تعداد خریداران این مدل طلا از طلای ۱۸عیار نه تنها کمتر نبوده، بلکه روز به روز به طرفداران طلای آبشده اضافه می‌شود. هر مثقال طلای آبشده با قیمت ۱۶میلیون و ۱۳۰هزار تومان فروخته می‌شود، اما کسانی که ۳۱مردادماه به بازار طلا رفتند، هر مثقال از این مدل طلا را با قیمت ۱۵میلیون و ۳۶۱هزار تومان خریداری کردند. با این اوصاف یک مثقال از طلای آبشده در یک ماه حدود ۷۷۰هزار تومان افزایش قیمت را تجربه کرده و حدود پنج درصد نیز بازدهی مثبت داشته است. البته این روند سوددهی طلای آبشده از اول سال شروع شده و کسانی که سال ۱۴۰۲ را با سرمایه‌گذاری روی این مدل طلا شروع کردند، حالا حدود ۱۵درصد به سرمایه روز اولشان اضافه شده است. بررسی نمودار حرکتی طلای آبشده در یک ماه گذشته نشان می‌دهد، از ۲۱مردادماه تا ۲۶شهریورماه روی نوار ۱۵میلیون تومانی حرکت می‌کرد، اما ناگهان از ۲۶مردادماه به یک کانال بالاتر رفت و تا امروز، حرکت صعودی خود را ادامه داده است. کف قیمت طلای آبشده نیز مربوط به ۳۱مردادماه است که خریداران هر مثقال از این طلا را با قیمت ۱۵میلیون و ۳۶۱هزار تومان خریدند. کسانی که هفته پیش و در جریان صعودی قیمت طلا وارد این بازار شده‌اند نیز، حالا جزو کسانی هستند که بعد از یک هفته حدود دو درصد سود کرده‌اند، چون در این مدت هر مثقال طلای آبشده حدود ۳۴۰هزار تومان افزایش قیمت داشته است.

گران اما کار راه‌انداز

مقایسه و بررسی دو ابرفریار که محبوبیت زیادی پیدا کرده‌اند

گروه بازار | ارزان‌ترین سرخ‌کن بدون روغن با ابرفریار موجود در بازار از برند سیمبل رو‌رست است که با قیمت دو میلیون و ۲۰۰هزار تومان فروخته می‌شود. گران‌ترین گزینه سرخ‌کن هیملمر با قیمت ۲۷میلیون و ۳۰۰هزار تومان است. خریداران اغلب سراغ گزینه‌هایی با قیمت کمتر از ۱۰میلیون تومان، از برندهایی مانند گوسونیک، هیملمر و فیلیپس می‌روند. این گزینه‌ها می‌توانند برای شما هشت نفر غذا آماده کنند. ابرفریار هنا نیازی به استفاده از روغن برای آماده کردن غذا ندارند و به‌همین خاطر برای کسانی که رژیم دارند و دنبال غذاهای رژیمی می‌گردند گزینه‌هایی مطلوب به‌حساب می‌آیند. از طرف دیگر، این روزها تب خرید ابرفریار هم حسابی داغ است.

۱ گوسونیک مدل GAF-758

دستگاه سرخ‌کن بدون روغن گوسونیک مدل GAF-758 با استفاده از فناوری‌های داغ دنیای روغن داغ به استفاده از روغن، قادر است انواع غذاها را سرخ و پخت کند. این دستگاه سرخ‌کن مجهز به قابلیت‌هایی مانند تنظیم دما و زمان پخت است که این امکان را به کاربر می‌دهد تا غذاهای مختلف را با دقت و به درستی بپزد. سرخ‌کن بدون روغن گوسونیک هشت لیتری دارای یک سیستم پخت پیشرفته است که از تکنولوژی هوای گرم استفاده می‌کند. این دستگاه با قدرت هزار و ۳۰۰وات عمل می‌کند. همچنین دمای قابل تنظیم تا ۲۰۰درجه سانتیگراد دارد. این سرخ‌کن با تایمر دیجیتالی به کاربر امکان می‌دهد زمان پخت را ۶۰دقیقه تنظیم کند. همچنین این دستگاه دارای صفحه نمایش ال‌ای‌دی است که نمایشگری راحت و قابل خواندن برای کاربر فراهم می‌کند. ابعاد باید دست‌کم ۴۰سانتی‌متر باشد که روی پایه متصل کرده و روشن کند. سیمی مورد نظر خود را به داخل سبد سرخ‌کن قرار دهید. حتما مطمئن شوید که مواد بطور یکنواخت در سبد قرار دارند تا بهترین نتیجه را کسب آورید.

قیمت: سه میلیون و ۳۹۶ هزار تومان

۲ هیملر مدل HAF-6280

سرخ‌کن بدون روغن هیملر مدل HAF-6280 با ظرفیت هشت لیتر و توان ۱۸۰۰ وات با فناوری Rapid Air گردش هوای سریع را هشت برابر، یک طراحی منحصر به فرد دارد که هوای گرم را سریع‌تر می‌چرخاند و باعث گرم‌شدن و مغز پخت شدن یک دست غذا می‌شود. این دستگاه دارای سبد هشت لیتری با چند پنجره شیشه‌ای است که در هنگام پخت بدون نیاز به باز کردن سبد و هدر رفتن گرمای داخل با روشن کردن چراغ داخلی می‌توانید پخت موادغذایی را کنترل کنید. سرخ‌کن HAF-6280 هیملر همچنین از فناوری keep warm بهره‌مند است و غذای شما را تا زمان سرو، گرم نگه می‌دارد. هیملر یک هواپز هوشمند است که ۲ برنامه پیش‌فرض پخت‌وپز مختلف دارد. این سرخ‌کن به شما امکان می‌دهد تا انواع مختلف غذاها را در کمترین زمان ممکن آماده کنید. صفحه نمایش لمسی رنگی سرخ‌کن بدون روغن هیملر، امکان کنترل دقیق و آسان را برای شما فراهم می‌کند.

قیمت: ۹ میلیون و ۹۰۰ هزار تومان

خبر

در کنتکوی اختصاصی با خرنگار ما اعلام شد؛ صرفه جویی ۲۵ درصدی مصرف آبی برق در منطقه هشت عملیات انتقال گاز

هشت صبح - لیلا پاشایی: مدیر منطقه هشت عملیات انتقال گاز از صرفه جویی ۲۵ درصدی مصرف انرژی برق (از ۱۵ خرداد تا ۱۵ شهریور ماه) در این منطقه عملیاتی خبر داد. فیروز خدایی، با اعلام این خبر گفت: در راستای پایداری انرژی برق، انجام مسئولیت های اجتماعی و جلوگیری از خاموشی های ناخواسته در یک باز تلسان، واحدهای ستادی و مراکز پایداری انرژی خطوط لوله این منطقه عملیاتی علاوه بر صرفه جویی در بخش برق معرفی صنعتی، با صرفه جویی در بخش انرژی و ساختمانی نیز ضمن همکاری با وزارت نیرو، در تامین شبکه برق پایدار نقش بسزایی داشته اند. خدای افزود: این منطقه در بخش برق معرفی صنعتی در طی مدت یاد شده با جایگزین نمودن توربوکمپرسورهای الکتروکمپرسورهای ۸/۵ مگاواتی بر مصرف در تاسیسات تقویت کننده گاز از تبریز، مصرف برق خود را به میزان قابل ملاحظه ای کاهش داده و کمک شایانی به پایداری شبکه برق سراسری در فصل تابستان کرده است. مدیر منطقه هشت عملیات انتقال گاز اظهار داشت: علاوه بر این با تدوین و ابلاغ دستورالعمل ها و راهکارهای ارائه شده در این منطقه در حدود ۶۰۰ ساعت از مولدهای برق اضطراری استفاده نموده است که در نتیجه یک پارچه ۷۵۰۰۰ ساعت از مصرف انرژی در ساعات پیک بار شبکه برق سراسری صرفه جویی صورت گرفته است. وی تصریح کرد: منطقه ۸ عملیات انتقال گاز با رعایت ساعات کاری معمول و ابلاغی (به ترتیب تصویب نامه هیات محترم وزیران)، از سرویس خراج نمودن کلیه سیستم های سرمایش پس از پایان ساعات کاری مصرف، کاهش روشنایی بخش داری و ساختمانی و استفاده حداکثری از روشنایی طبیعی روز، تنظیم تابلوهای کنترل کارکرد فن کوپلهای داغی با استفاده از PLC های قابل برنامه ریزی به نحوی که امکان استفاده از تجربیات مذکور پس از پایان ساعات کار اداری مصوب مقرر نباشد، در کاهش یک بار مشارکت داشته است. مدیر منطقه هشت عملیات انتقال گاز ادامه داد: عدم استفاده از لامپ های رشته ای پرمصرف و کاهش استفاده از پروژکتورها و چراغ های جاخازمبه (پرمصرف) و جایگزینی با لامپ های کم مصرف و پروژکتورهای کم مصرف از نوع LED، اطلاع رسانی و آگاهی به پرسنل سازمان در خصوص لزوم رعایت دقیق بخشنامه ها و دستورالعمل های ابلاغی از طرف سازمان های مولی انرژی کشور، از دیگر اقدامات انجام یافته در منطقه صرفه جویی مصرف برق در این منطقه عملیاتی می باشد. خدائی اظهار امیدواری کرد: با استمرار اقدامات پیش بینی شده در سال جاری انتظار می رود با مدیریت و کاهش و بهینه سازی مصرف انرژی در منطقه و تاسیسات و مراکز بهره برداری تحت پوشش، میزان صرفه جویی بیش از پیش کاهش یافته و شاهد همکاری های بیشتری در تامین برق پایدار و مشارکت در کاهش پیک بار باشیم.

بهینه‌سازی ۲ پست انتقال شرکت برق منطقه ای خوزستان در اهواز

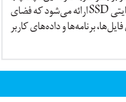

اهواز - سید رحمان محمدی: سرپرست امور انتقال ناحیه شرق اهواز شرکت برق منطقه‌ای خوزستان از تعویض بریکر ۲۳۰ کیلوولت پست نیروگاه رامین و همچنین نصب و راه‌اندازی یک دستگاه دیزل ژنراتور ۲۲۵ کیلووات در پست اهواز ۲ خبر داد. وی با توجه به اشکال در دیزل ژنراتور ۲۱۲ کیلووات امیر پست و از سرویس خارج شدن آن، یک دستگاه دیزل ژنراتور ۲۲۵ کیلووات امیر توسط دفتر مدیریت بحران تامین و به صورت اضطراری با همکاری سایر واحدهای شرکت، نصب و راه‌اندازی گردید.

مدیرکل بنیاد مسکن انقلاب اسلامی استان گیلان؛ سهمیه سه ساله استان گیلان در تولید مسکن روستایی را ۲۳ هزار و ۱۵۶ واحد است

رشت - زهرا رضادادخ: مدیرکل بنیاد مسکن استان گیلان گفت: تاکنون ۲۲ هزار و ۷۹۸ متقاضی واجد شرایط را به ۹ بانک عامل معرفی کرده‌ایم و ۶۸۴ واحد موفق به بستن قرارداد با بانک‌های عامل شده‌اند. گفت: ۵۷۲۴ واحد به بهره‌برداری رسیده‌اند و ۱۷ هزار و ۲۷۲ واحد در مراحل مختلف از اسکلت تا سقف هستند. او سهمیه تسهیلات مسکن روستایی استان در سال ۱۴۰۳ را ۱۱ هزار واحد دانست و بیان کرد: با توجه به افزایش متقاضیان، ۸۵۰ واحد دیگر به استان برای دریافت وام ۳۵۰ میلیون تومانی ابلاغ شد. وی با بیان اینکه تاکنون ۱۱ هزار و ۶۹۴ متقاضی واجد شرایط را به بانک‌های عاملی کرده‌ایم اظهار داشت: که ۹۷ درصد متقاضیان همه بانک معرفی شدند و ۸۳۸۸ نفر فرارداد بستند. وی سهمیه استان در مسکن پیش‌ساخته را ۶۵۶۳ واحد در ۱۰ تقاضیانه با دستگاه‌های حمایتی دانست و گفت: تاکنون ۶۹۸۱ واحد را به مرحله بهره‌برداری رسانده‌ایم. وی تکلیف بنیاد مسکن در نهضت ملی مسکن در شهرها (بنیاد ساخت) را ۱۴۴۲ واحد دانست و بیان کرد: ۲۷۰ واحد متناسب با آورده مردمی و تسهیلات بانکی (گروه ساخت) در حال احداث است. همچنین پروژه ۶۲۴ واحدی رشت و ۴۶ واحدی انزلی را به صورت فاز بندی پیش می‌برید. دامنی از شناسایی ۷۸۲ هکتار زمین (۱۹۸ هکتار ملی و ۵۸۴ هکتار مستمبلیات) در ۵۴ رستا برای نهضت ملی مسکن و حوالی جمعیت و تامین مسکن برای روستاییان و مسکن محرومین روستایی خبر داد و اظهار کرد: سهمیه دو ساله گیلان ۲۰ هزار قطعه است که تاکنون ۱۹۰ قطعه معادل ۱۰ هکتار را شناسایی و در سامانه ثبت کردیم. وی با اشاره تصویب ۷۱۱ هکتار در شورای مسکن استان و تصویب ۵۷۰ هکتار در شورای برنامه‌ریزی، افزود: فقط ۷۵ هکتار مصوبه کمیته تصویب طرح های را دارد.

در راستای جلوگیری از ارسال ۵۰ میلیون لوت مکعب گاز به منطق؛ تعمیرات اساسی الکتروکمپرسور سیکل تبرید کارخانه گاز و گازمایع ۴۰۰ صورت گرفت

اهواز - سید رحمان محمدی: معاون مدیر تولید گاز و گازمایع شرکت ملی مناطق نفتخیز جنوب با اشاره به تعمیرات اساسی الکتروکمپرسور سیکل تبرید کارخانه گاز و گازمایع ۴۰۰ گفت اجرای عملیات تعمیر این الکتروکمپرسور از ارسال ۴۰ تا ۵۰ میلیون لوت مکعب گاز به منعل جلوگیری می‌کند. محمد منصوری، معاون مدیر تولید گاز و گازمایع با حضور در جمع خبرنگاران از تعمیرات اساسی موفقیت‌آمیز الکتروکمپرسور ردیف الف سیکل تبرید کارخانه گاز و گازمایع ۴۰۰ خبرداد و اظهار کرد: این کارخانه از مجموعه‌های واحد فرایوش گاز در مناطق نفتخیز است که در حوزه عملیاتی شرکت بهره‌برداری نفت و گاز مارون قرار دارد. به گفته معاون مدیر تولید گاز و گازمایع، این کارخانه با دریافت گازهای مراحل اول و بخشی از گازهای مراحل دوم میدان مارون آسمازی و فرایوش آن جهت تولید گاز سبک و مایعات گازی، نقش بسزایی در تأمین خوراک مجتمع‌های پتروشیمی مارون، بنتر امام و همچنین تأمین گاز سوخت مورد نیاز کشور دارد. منصوری با اشاره به اقدامات صورت گرفته در راستای تعمیرات اساسی الکتروکمپرسور کارخانه گاز و گازمایع ۴۰۰ خاطرنشان کرد: این تجهیز در تاریخ ۲۹ خرداد ۱۴۰۳ به دلیل اشکال مکانیکی "فاصله گرفتن نقطه اتصال کمپرسور و گیربکس" از مدار عملیاتی خارج شد. تولد این تجهیز موجب کاهش ظرفیت کارخانه ۱۰۰ میلیون تومان در روز و سرویس خارج شدن آن، یک دستگاه دیزل ژنراتور ۲۲۵ کیلووات امیر توسط دفتر مدیریت بحران تامین و به صورت اضطراری با همکاری سایر واحدهای شرکت، نصب و راه‌اندازی گردید.

مدیرکل بنیاد مسکن انقلاب اسلامی استان گیلان؛ سهمیه سه ساله استان گیلان در تولید مسکن روستایی را ۲۳ هزار و ۱۵۶ واحد است

مدیرکل صنعت، معدن و تجارت استان مرکزی؛ ۱۲ هزار و ۸۱ بازرسی از واحدهای صنفی استان مرکزی انجام شد

اراک - فرناز امیدی: مدیرکل صنعت، معدن و تجارت استان مرکزی گفت: ۱۲ هزار و ۸۱ بازرسی از ابتدای مهر ماه با همکاری ۲ اعتکاز و گرانفروشی از ابتدای سال تاکنون با واحدهای صنفی، تولیدی و تولیدی استان ضد علی جودکی افزود: ۲ هزار و ۸۸۸ پرونده به ارزش ۸۷ میلیارد ریال در جریان بازرسی از واحدهای صنفی، خدماتی و تولیدی استان مرکزی در سال جاری تشکیل و به مراجع قضایی تحویل شد. وی، درصد تخلفاتی در بازرسی از واحدهای صنفی، خدماتی و تولیدی استان ۲۳ درصد عنوان کرد و ادامه داد: صدور اجازه حقوق مصرف کننده یکی از سرفصل‌های مهم برنامه‌های اداره‌کل صنعت، معدن و تجارت استان مرکزی است. مدیرکل صنعت، معدن و تجارت استان مرکزی ادامه داد: گرانفروشی، درج نشدن قیمت، کم فروشی، تعطیلی خودسرانه و صادر نشدن فاکتور مهمترین تخلفات ثبت شده مربوط به اصناف این استان از ابتدای امسال تاکنون است. جودکی عنوان کرد: ۶۹۸ مورد گشت مشترک با ادارکل تعزیرات ۲۰۳ مورد بازرسی با دانشگاه‌های علوم پزشکی، ۵۹ مورد با اماکن عمومی و ۲ هزار و ۵۷۵ مورد نیز با سایر نهادهای نظارتی از سوی این نهاد انجام شده است.

طی اجرای احکام قضایی ۲۴۰هکتار از اراضی ملی گلستان خلع ید شد

گرگان- به گزارش روابط عمومی منابع طبیعی و آبخیزداری گلستان از اندازی و خلع ید اراضی ملی به مساحت ۲۴۰هکتار در ۸۴ ماه نخست سال انجام شده‌فرمانده یگان حفاظت منابع طبیعی و آبخیزداری استان گلستان گفت: در راستای حفاظت و صیانت از انفال، با اجرای حکم قضایی، اراضی ملی به مساحت ۲۴۰هکتار خلع ید شد.مرضیک عیسی گلبینی مفرد در ادامه افزودابن مساحت طی ۱۲۷فقره خلع ید و رفع تصرف شده استوی، با اشاره به مهمترین اقدامات صورت گرفته با هدف جلوگیری از تخریب و تصرف اراضی ملی گفت: در همین راستا دورها و کلاس‌های آموزشی و توجیهی متعددی با هدف جلب مشارکت‌های مردمی و کاهش عوامل مؤثر در تخریب اراضی و منابع طبیعی با مشارکت دهیاران و اعضای شورای روستاها در سطح استان برگزار شده‌وفرمانده یگان حفاظت منابع طبیعی استان از تندید گشت‌ها و پررنگ‌تر شدن حضور فیزیکی عوامل یگان حفاظت در عرصه های منابع طبیعی سطح استان خبر داد و افزود: گفتنی است پیشگیرانه این یگان در سطح عرصه‌ها نقش مهمی در کاهش تعدی به اراضی و آسیب‌زدی در جنگل‌ها و مراتع داشته است گلبینی در ادامه افزودوهمواطن می‌تواند در صورت مشاهده وقوع هرگونه تخلف در حوزه منابع طبیعی از قبیل قطع و حمل چوب آلات جنگلی، برداشت و حمل گیاهان مرتعی، برداشت و حمل محصولات فرعی جنگلی (جلیز خزه، سرخس، و...)، تصرف و تخریب اراضی ملی و حریق در عرصه‌های جنگلی و مرتعی را با شماره‌های ۲۲ ساعته امداد جنگل و مرتع ۱۵۰۴ و ۱۳۹ در میان بگذارند.

در راستای جلوگیری از ارسال ۵۰ میلیون لوت مکعب گاز به منطق؛ تعمیرات اساسی الکتروکمپرسور سیکل تبرید کارخانه گاز و گازمایع ۴۰۰ صورت گرفت

اهواز - سید رحمان محمدی: معاون مدیر تولید گاز و گازمایع شرکت ملی مناطق نفتخیز جنوب با اشاره به تعمیرات اساسی الکتروکمپرسور سیکل تبرید کارخانه گاز و گازمایع ۴۰۰ گفت اجرای عملیات تعمیر این الکتروکمپرسور از ارسال

خبر

آمارهای آمیرزا!

«آمیرزا» از ابتدای فعالیتش تاکنون ۱۵ میلیون نصب فعال داشته و بیش از ۳ میلیون کاربر فعال ماهانه دارد. اکثر کاربران این بازی موبایلی زنان هستند. بر اساس آمارهایی که «آمیرزا» در گزارش سالانه خود آورده است، ۵۵/۶درصد از بازیکنان موبایلی هرروز با گوشی موبایلشان بازی می‌کنند. ۳۸/۷درصد از گیمرها بیشتر از یک روز در هفته و تعداد کمتری در حدود۵/۷درصد از آن‌ها هم فقط یک روز در هفته بازی می‌کنند. «آمیرزا» از ابتدای انتشار تا پایان سال گذشته، ۴۱ میلیون بار دانلود تجمیعی داشته است.بررسی‌هایی که در این گزارش انجام شده نشان می‌دهد بازی موبایلی «آمیرزا» بیش از ۳ میلیون کاربر فعال ماهانه دارد.

۸ هزار دوربین مسکونی و سازمانی آسیب‌پذیر در برابر هک

متخصصان امنیت در رویداد امنیت سایبری شاپرک، آمارهایی درباره نفوذپذیری کشور دربرابر حملات سایبری ارائه کردند. از جمله اینکه ۳ هزار دوربین سازمانی قابل نفوذ در کشور وجود دارد. سجاد زیادپور، رئیس گروه ارزیابی و سیاست‌گذاری امنیتی شاپرک، در رویداد Cash ۲۴ با اشاره به نقاط آسیب‌پذیر و حساس در مقابل حمله هکرها، اعلام کرد که در کشور هشت هزار دوربین آسیب‌پذیر وجود دارد که از این تعداد، سه هزار دوربین متعلق به سازمان‌هاست و پنج هزار دوربین هم به خانه‌ها تعلق دارد. به گفته زیادپور، گروه هکری «عدالت علی» از همین راه دوربین‌های آسیب‌پذیر زندان اوین را هک و تصاویر آنها را منتشر کرد.

اینستاگرام و تلگرام، حاکم نصف تجارت اینترنتی ایران

چرا پلتفرم‌هایی چون دیجی‌کالا، بانی‌مد و تکنولایف از تجارت شبکه‌های اجتماعی دل خوشی ندارند

قبلا در همین صفحه و در تحلیل وضعیت تجارت الکترونیک ایران در بخش خرده‌فروشی آنلاین گفته بودیم که بازار عملا دست پیج‌های اینستاگرامی و تلگرامی است. اضافه کنید گروه‌های واتساپی را که در سال‌های اخیر بخشی از بازار دادوستد اجناس در فضای شبکه‌های مجازی را از آن خود کرده‌اند. این موضوع را هم در تحلیل بازار پلتفرم‌هایی چون دیجی‌کالا، بانی‌مد، دیجی‌استایل، خانومی، اسپ‌شاپ و... نوشته بودیم که با وجود صدها میلیارد تومان سرمایه‌گذاری نتوانسته‌اند حریف پیج‌هایی شوند که با تولیدمحتوای ویدئویی و عکاسی حرفه‌ای برای مصرف‌کنندگان جوان‌تر حسابی جذابیت ایجاد کرده‌اند.

ماجرا حالا بیشتر جدی شده و صدای پلتفرم‌های بزرگ کم‌کم دارد در می‌آید. آنلاین‌شاپ‌های بزرگ و پلتفرمی که زمانی از همین شبکه‌های اجتماعی برای گسترده کردن بازار خود بهره جسته بودند حالا از همینجا صدایشان در آمده. بازارگاه‌های اینترنتی مانند دیجی‌کالا و خانومی که اعتراض‌شان به این است که آنلاین‌شاپ‌های غیررسمی در فضای شبکه‌های اجتماعی بدون داشتن محدودیت‌های آن‌ها و با عرضه کالاهایی که روی آن‌ها نظارتی وجود ندارد بخشی از بازار آن‌ها را گرفته‌اند. کلیدواژه این حمله هم موضوع قاچاق است. تا جایی که فعالان حوزه تجارت الکترونیکی معتقدند اصلی‌ترین عامل رشد نکردن این حوزه، قاچاق کالاست. به گفته آنها، کسب‌وکارها اگر غیرقانونی کار کنند می‌توانند سهم بیشتری از بازار بگیرند، اما به دلیل شفافیت کسب‌وکارهای این حوزه، کانال‌های تلگرامی و اینستاگرامی با قاچاق بخشی از سهم بازار را دریافت می‌کنند.

دنیای آزاد پیج‌های اینستاگرامی

از طرفی در انجمن تجارت الکترونیک کمیسیونی به نام ریتیل تک تشکیل شده که مدیرعامل دیجی‌کالا رئیس و مدیرعامل خانومی نایب رئیس آن شده‌اند و اولین موضوعی هم که مطرح کرده‌اند موضوع قاچاق کالا و فروش این دست کالاها در فضای اینترنت بوده است.

در آخرین نمونه از این اعتراض‌ها و در میزگردی اما مسعود شاهمرادی مدیرعامل سایت خانومی گفته است: «یکی از چالش‌ها این است که شفافیت را از لایه قیمت فروش حذف می‌کنیم. اکنون میانگین یک میلیون نقطه فروش کالای قاچاق در کشور وجود دارد. گفته می‌شود برای حمایت از تولید، این سهم مشخص حذف شود، اما به شفافیت قیمت توجه نمی‌کنند و شفافیت فروشندگان خرد از بین می‌رود و با حذف کردن ۳ درصد از شبکه، ۹۷ درصد را غیرشفاف می‌کنند. به جای کمک به تولید، تولید را حذف می‌کنند.»

شاهمرادی در خصوص وضعیت خرده‌فروشی آنلاین هم گفت: «: «دلیل اهمیت سال ۱۳۹۳ در حوزه تجارت الکترونیکی، موبایل بود. تجارت الکترونیکی در ایران تا قبل از فراگیر شدن اینترنت روی موبایل، روند کند و تراکنش کمی داشت. بیشتر کسب‌وکارهایی که در دهه ۱۳۸۰ شروع به فعالیت در تجارت الکترونیکی کردند و تا سال ۱۳۹۱ ناامید شدند، حذف شدند و همه کسب‌وکارهایی که به این تغییر رسیدند رشد کردند. سال ۱۳۹۲ شیب رشد تجارت الکترونیکی آمریکا در دهه ۱۹۹۰ میلادی با شیب رشد تجارت الکترونیکی در دهه ۱۳۹۰ شمسی نسبتاً یکی بود. در آن زمان من حدس می‌زدم که این شیب صعودی ادامه‌دار باشد و با انفجار فروش اینترنتی در ایران مواجه شویم. البته اتفاقات سال ۱۳۹۷ که مربوط به برجام بود، باعث خروج سرمایه از این صنعت شد.»

اطلاعیه

نوبت دوم

شناسه آگهی : ۱۷۸۴۱۵۷

جمهوری اسلامی ایران
وزارت راه و شهرسازی
اداره کل راه و شهرسازی استان کرمان

براساس نظریه کمیسیون تشخیص اراضی موضوع ماده ۱۲ قانون زمین شهری ،۷ قطعه زمین به شرح جدول پیوست ، در اجرای ماده ۱۲ قانون زمین شهری موات اعلام گردیده است. لذا به موجب ماده واحده قانون تعیین مهلت اعتراض به نظریه وزارت مسکن و شهرسازی مجمع محترم تشخیص مصلحت نظام ، کسانی که نسبت به تشخیص فوق اعتراض دارند ، ظرف مدت سه ماه بعد از تاریخ دومین آگهی مهلت دارند تا اعتراض خود را با ارائه مدارک مثبته و رسمی به مراجع ذیصلاح قضایی تسلیم نمایند و در صورت عدم اعتراض در مهلت قانونی نظریه صادره قطعی و لازم الاجرا است.

شماره نظریه	تاریخ نظریه	نوعیت	پلاک	مساحت مترمربع	حریم محدوده	شهر	مختصات	کروکی
۱۴۰۳/۶۸	۱۴۰۳/۲/۲۴	موات	۱۸۴فرعی از یک اصلی بخش ۵ کرمان	۲۲۷	محدوده	ماهان		
۱۴۰۳/۱۶۸	۱۴۰۳/۴/۶	موات	پلاک ۱۸۸۳۴-۲۴۲۰ اصلی بخش ۱۳ کرمان	۱۷۵۵۸	حریم و محدوده	زرند		
۱۴۰۳/۱۸۸	۱۴۰۳/۴/۱۲	موات	۲۷۳۹ اصلی بخش ۲۳ کرمان	۳۲۶۵	حریم و محدوده	شهداد		
۱۴۰۳/۲۱۷	۱۴۰۳/۴/۲۳	موات	۵۱۷۴ اصلی بخش ۲۹ کرمان	۵۰۴/۵۳۴	محدوده	بم		
۱۴۰۳/۲۱۹	۱۴۰۳/۴/۲۳	موات	۵۱۷۴ اصلی بخش ۲۹کرمان	۱۱۱۳/۹۰۷	محدوده	بم		
۱۴۰۳/۲۲۲	۱۴۰۳/۴/۲۳	موات	پلاک ۸۹۳ اصلی بخش ۳۰ کرمان	۲۵۳۶/۶۸	حریم	بم		
۱۴۰۳/۲۶۶	۱۴۰۳/۵/۱۴	موات	۱۳۱۶۸ فرعی از ۱۷۸۳ اصلی بخش ۳ کرمان	۱۱۱۲/۴۳	محدوده	کرمان		
۱۴۰۳/۲۲۸	۱۴۰۳/۴/۲۷	موات	۴۷۹۵ اصلی بخش ۲کرمان	۳۳۹۱	محدوده	کرمان		

ORIG_FID	X	Y
۱	۵۲۷۸۳۴/۵۷۰	۳۳۲۵۹۳۶/۴۸۵
۲	۵۲۷۸۲۹/۰۸۹	۳۳۲۵۹۴۹/۵۵۵
۳	۵۲۷۸۴۳/۰۷۰	۳۳۲۵۹۵۶/۷۴۰
۴	۵۲۷۸۴۸/۸۷۰	۳۳۲۵۹۴۲/۳۰۰
۵	۵۲۷۸۳۴/۵۷۰	۳۳۲۵۹۳۶/۴۸۵

	x	Y
۱	۴۶۱۱۷۰/۳	۳۴۰۹۸۸۳
۲	۴۶۱۱۶۶/۳	۳۴۰۹۸۷۹
۳	۴۶۱۱۷۸/۵	۳۴۰۹۸۴۴/۴
۴	۴۶۱۲۷۵	۳۴۰۹۷۰۳
۵	۴۶۱۲۹۳/۵	۳۴۰۹۶۸۱/۹
۶	۴۶۱۲۷۵/۸	۳۴۰۹۶۷۱/۲
۷	۴۶۱۶۱۱/۸	۳۴۰۹۲۰۲/۳
۸	۴۶۱۶۱۱/۸	۳۴۰۹۲۳۴/۸

ORIG_FID	X	Y
۱	۵۶۵۷۳۴/۹۲۳۶	۳۳۶۳۹۷۱/۲۱۷۹
۲	۵۶۵۷۴۰/۰۰۰۰	۳۳۶۳۹۵۲/۰۰۰۰
۳	۵۶۵۶۴۴/۰۰۰۰	۳۳۶۳۹۱۶/۰۰۰۰
۴	۵۶۵۶۳۷/۶۴۸۵	۳۳۶۳۹۴۲/۵۶۰۷
۵	۵۶۵۶۴۴/۳۵۰۲	۳۳۶۳۹۴۷/۲۱۷۵
۶	۵۶۵۶۴۴/۹۸۵۲	۳۳۶۳۹۵۴/۹۹۶۳
۷	۵۶۵۶۵۶/۲۵۶۵	۳۳۶۳۹۶۰/۳۹۳۸
۸	۵۶۵۶۵۸/۹۵۵۳	۳۳۶۳۹۶۴/۹۹۷۵
۹	۵۶۵۶۶۹/۲۷۴۰	۳۳۶۳۹۶۷/۸۵۵۰
۱۰	۵۶۵۶۸۶/۴۱۹۱	۳۳۶۳۹۶۹/۶۰۱۳
۱۱	۵۶۵۷۰۱/۰۲۴۱	۳۳۶۳۹۶۹/۴۴۲۵
۱۲	۵۶۵۷۱۷/۶۹۲۹	۳۳۶۳۹۷۰/۰۰۰۰
۱۳	۵۶۵۷۲۸/۹۶۴۲	۳۳۶۳۹۶۹/۷۶۰۰
۱۴	۵۶۵۷۳۴/۰۰۰۰	۳۳۶۳۹۷۱/۰۰۰۰
۱۵	۵۶۵۷۳۴/۹۱۹۶	۳۳۶۳۹۷۱/۲۳۳۰
۱۶	۵۶۵۷۳۴/۹۲۳۶	۳۳۶۳۹۷۱/۲۱۷۹

ORIG_FID	X	Y
۱	۶۲۶۸۰۲/۴۳۰	۳۳۲۰۶۷۰/۳۰۷
۲	۶۲۶۷۸۷/۸۰۶	۳۳۲۰۶۷۹/۸۵۷
۳	۶۲۶۷۹۷/۸۴۲	۳۳۲۰۶۹۸/۶۹۶
۴	۶۲۶۸۲۸/۶۸۴	۳۳۲۰۷۳۷/۸۵۰
۵	۶۲۶۸۱۴/۱۱۶	۳۳۲۰۷۱۲/۶۷۰
۶	۶۲۶۸۱۴/۱۱۶	۳۳۲۰۷۰۵/۹۲۴
۷	۶۲۶۸۰۲/۶۰۶	۳۳۲۰۶۸۵/۶۸۳
۸	۶۲۶۸۰۲/۴۳۰	۳۳۲۰۶۷۰/۳۰۷

ORIG_FID	X	Y
۱	۶۲۶۷۹۷/۸۱۲	۳۳۲۰۶۵۷/۰۴۲
۲	۶۲۶۷۶۹/۳۸۰	۳۳۲۰۵۹۸/۵۰۶
۳	۶۲۶۷۴۲/۲۵۳	۳۳۲۰۶۱۰/۰۸۹
۴	۶۲۶۷۵۰/۷۸۸	۳۳۲۰۶۳۱/۵۸۷
۵	۶۲۶۷۷۲/۴۳۶	۳۳۲۰۶۲۵/۲۷۲
۶	۶۲۶۷۷۸/۰۰۲	۳۳۲۰۶۳۹/۴۳۲
۷	۶۲۶۷۹۱/۰۷۹	۳۳۲۰۶۶۰/۲۶۵
۸	۶۲۶۷۹۷/۸۱۲	۳۳۲۰۶۵۷/۰۴۲

ORIG_FID	X	Y
۱	۶۲۶۸۶۸/۹۰	۳۲۲۳۱۲۸/۰۲
۲	۶۲۶۸۶۳/۳۰	۳۲۲۳۱۰۲/۷۶
۳	۶۲۶۸۳۹/۷۵	۳۲۲۳۰۹۷/۰۲
۴	۶۲۶۸۱۸/۳۳	۳۲۲۳۰۹۵/۲۱
۵	۶۲۶۸۱۲/۹۲	۳۲۲۳۰۹۶/۱۸
۶	۶۲۶۷۷۹/۳۹	۳۲۲۳۱۰۷/۳۲
۷	۶۲۶۷۸۱/۶۷	۳۲۲۳۱۲۸/۷۰
۸	۶۲۶۷۸۱/۷۰	۳۲۲۳۱۲۸/۷۱
۹	۶۲۶۷۸۸/۵۶	۳۲۲۳۱۳۲/۵۰
۱۰	۶۲۶۸۰۴/۰۴	۳۲۲۳۱۲۴/۵۷
۱۱	۶۲۶۸۰۸/۹۴	۳۲۲۳۱۲۷/۰۸
۱۲	۶۲۶۸۱۶/۳۴	۳۲۲۳۱۲۸/۶۷
۱۳	۶۲۶۸۲۱/۳۷	۳۲۲۳۱۲۶/۵۵
۱۴	۶۲۶۸۳۴/۳۴	۳۲۲۳۱۲۶/۰۲
۱۵	۶۲۶۸۴۳/۹۹	۳۲۲۳۱۲۹/۴۶
۱۶	۶۲۶۸۵۱/۵۳	۳۲۲۳۱۳۴/۳۶
۱۷	۶۲۶۸۵۹/۲۱	۳۲۲۳۱۳۳/۴۳
۱۸	۶۲۶۸۶۸/۹۰	۳۲۲۳۱۲۸/۰۲

ORIG_FID	X	Y
۱	۵۰۲۵۵۲/۵۹	۳۳۵۲۹۳۹/۴۲
۲	۵۰۲۵۸۰/۲۶	۳۳۵۲۹۲۹/۵۷
۳	۵۰۲۵۶۷/۸۲	۳۳۵۲۸۹۲/۲۰
۴	۵۰۲۵۴۲/۴۰	۳۳۵۲۹۰۱/۱۸
۵	۵۰۲۵۵۲/۵۹	۳۳۵۲۹۳۹/۴۲

ORIG_FID	X	Y
۱	۵۱۰۵۳۸/۰۹	۳۳۵۰۴۰۱/۶۹
۲	۵۱۰۴۲۶/۰۹	۳۳۵۰۳۶۰/۲۵
۳	۵۱۰۴۳۸/۹۶	۳۳۵۰۳۳۷/۰۵
۴	۵۱۰۴۶۰/۷۱	۳۳۵۰۳۱۷/۳۳
۵	۵۱۰۴۷۵/۱۷	۳۳۵۰۳۱۲/۲۳
۶	۵۱۰۵۲۴/۸۶	۳۳۵۰۳۱۹/۶۴
۷	۵۱۰۵۶۵/۷۱	۳۳۵۰۳۴۴/۶۶
۸	۵۱۰۵۶۷/۰۰	۳۳۵۰۳۴۲/۰۰
۹	۵۱۰۴۹۶/۰۰	۳۳۵۰۲۹۵/۰۰
۱۰	۵۱۰۴۸۵/۰۰	۳۳۵۰۳۰۳/۰۰
۱۱	۵۱۰۴۶۸/۰۰	۳۳۵۰۳۰۳/۰۰
۱۲	۵۱۰۴۳۰/۰۰	۳۳۵۰۲۹۷/۰۰
۱۳	۵۱۰۴۰۳/۰۰	۳۳۵۰۳۵۵/۰۰
۱۴	۵۱۰۵۳۶/۰۰	۳۳۵۰۴۰۶/۰۰
۱۵	۵۱۰۵۳۸/۰۹	۳۳۵۰۴۰۱/۶۹

تاریخ انتشار نوبت اول : ۱۴۰۳/۰۶/۲۰

تاریخ انتشار نوبت دوم : ۱۴۰۳/۰۷/۰۱

با نقش‌آفرینی سحر، جوکر و رفقا

در پرونده آخر ماه هفت‌صبح، گذری داریم بر خاص‌ترین ماجراهای شهریور که از قضا جنس جور است و اخبار متنوع

گروه تلویزیون | سال ۱۴۰۳ به نیمه رسید و شهریور هم تمام شد. قصد قصه‌سرایی و پند و اندرز در باب گذر عمر و این‌جور حرف‌ها را نداریم! صرفا خواستیم یادآور شویم که پایان ماه، بهانه مرور اتفاقات و جنجال‌ها است. علاوه بر آنچه در پرونده آماده است، این چند مورد را هم از یاد نبریم. مثلا معاون سیما گفت: «مهران مدیری متن یک سریال را می‌نویسد ولی هنوز همکاری او با تلویزیون قطعی نیست.» تلویزیون در ماجرای همکاری با «پایتخت» نیز همینقدر محافظه‌کار بود! عجب. مدیر شبکه نسیم گفته جناب‌خان به نسیم برمی‌گردد؛ ظاهرا برنامه جدید او کپی «خندوانه» است؛ رامبد جوان هم مشغول ساخت برنامه «کارناوال» برای شبکه خانگی است. خبر ساخت نسخه ترکی سریال ایرانی «شهرزاد» توسط سازندگان «حریم سلطان» در ترکیه جالب بود و قابل تامل. راستی سریال «طوبی» همچنان با غم و ناله پیش می‌رود و دو هفته دیگر روی آنتن شبکه یک خواهد بود. وکیل افسانه بایگان گفت: «موکلم خانم افسانه بایگان بر اساس رای صادره از سوی شعبه ۵۷ دادگاه تجدیدنظر استان تهران از اتهامات مطروحه در رای پیشین تبرئه شد.» از آن سو دادستان تهران علیه باران کوثری و رخشان بنی‌اعتماد به‌خاطر نداشتن حجاب اعلام جرم کرد. و اما پس از اظهارنظر فاطمه مهاجرانی (سخنگوی دولت) درباره رفع مشکل بازیگران ممنوع‌الکار، رئیس سازمان سینمایی هم اعلام کرد مشکل این بازیگران به زودی رفع خواهد شد.

حکایت ماه
ماجراهای توقیف غربت

ماجرا چه بود؟ سه قسمت از «غربت» در پلتفرم نماوا منتشر شده بود که این سریال به دستور دادستان تهران توقیف شد. این اتفاق، زمینه اعتراضات سازندگان را فراهم آورد و همچنین باعث شد برخی چهره‌ها و نیز رسانه‌ها با برشمردن تجربیات سینما، تلویزیون و شبکه خانگی از توقیف، نتیجه بگیرند برخوردهای قهری نتیجه‌ای جز آفت به همراه ندارد.

چه واکنش‌هایی داشت؟ امیر پورکیان (کارگردان) ابتدا در صفحه شخصی خود از هموطنان عرب‌زبان استان خوزستان دلجویی کرد و توضیح داد سریال هرگز قصد توهین به آنها را نداشته. او همچنین مدعی شد برخی به دنبال گرفتن ماهی از آب گل‌آلود هستند. پورکیان در مصاحبه با رسانه تصویری آن هم در جمله‌ای معنادار گفت: «آقای دادستان، اختیارات نماینده‌تان در ساترا از شما بیشتر است!» صادق یاری (تهیه‌کننده غربت) نیز ابتدا اعلام کرد: «به احترام مخاطبان، زیر بار اصلاحاتِ بی‌مورد نمی‌رود.» او چند روز بعد اما از رفع مشکلات سریال و پخش آن در آینده‌ای نزدیک خبر داد: «به دستور دادستانی جلسه‌ای با حضور نویسنده و کارگردان سریال «غربت» و نمایندگان ساترا، جهت اعلام اصلاحات صورت گرفت و قرار است نهایتا تا چند روز آینده اصلاحات ارائه شده و به لطف خداوند و با همکاری مقتدرانه دادستانی، ادامه پخش سریال آغاز شود.»

چه فرجامی رقم خورد؟ علاقه‌مندان، همچنان منتظر رفع مشکل سریال «غربت» و پخش آن هستند.

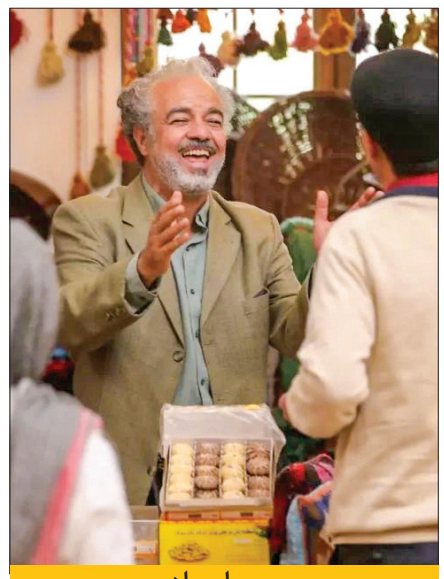

سرسام ماه
انبوه اتفاقات تلویزیونی

ماجرا چه بود؟ میزان اتفاقات ریز و درشت تلویزیون بالا بود و برای همین ترجیح دادیم برخی را جداگانه و اغلب آنها را به شکل فشرده مرور کنیم. مثلا علی انتظاری (جامعه‌شناس) در برنامه «شیوه» از واژگان نامناسب برای درگذشت مهسا امینی استفاده کرد و اعتراض‌های فراوانی شکل گرفت. یا بر اساس اسناد منتشر شده از نتیجه درخواست صداوسیما، سایت آپارات باید برای ۱۱ سال فعالیت، خسارت ۵۵ هزار میلیاردی به صدا و سیما پرداخت کند.

چه واکنش‌هایی داشت؟ سازندگان «شیوه» عذرخواهی کردند که این حکایت از مسیر درست برنامه دارد. در ماجرای درخواست خسارت صدا و سیما، تحلیل‌های زیادی شکل گرفت که وجه مشترک‌شان این بود که خود تلویزیون خیلی از آثار را بدون پرداخت حق کپی‌رایت پخش می‌کند. نمونه‌اش خبر روزنامه فرهیختگان که نوشت: صداوسیما ۵۸ هزار میلیارد تومان از تبلیغات فوتبالی استقلال و پرسپولیس درآمد دارد.

چه فرجامی رقم خورد؟ از دیگر اتفاقات تلویزیون می‌توان به تعلیق فعالیت سیدحسین حسینی (مجری شبکه افق) پس از پاسخ به اظهارات شیطنت‌آمیز مجری آذربایجانی درباره تمامیت ارضی ایران، اشاره کرد. این هم از بقیه: جبهه‌گیری منفی برنامه زنده شبکه سه یعنی «به علاوه یک»، علیه شعار دولت جدید (وفاق ملی) مورد اعتراض واقع شد. تیزر تبلیغاتی یک بانک با بازی سعید آقاخانی و جمعی از بازیگران «نون. خ» مورد انتقاد قرار گرفت.

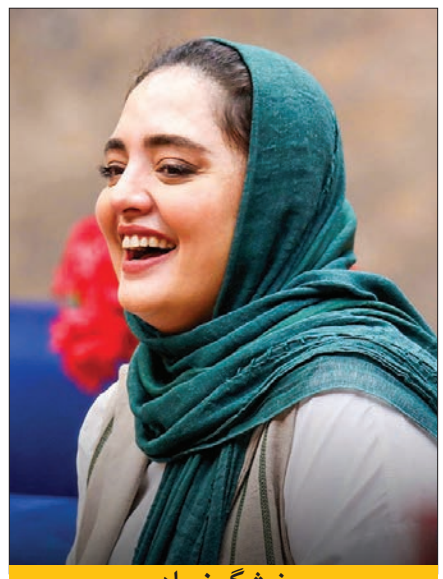

نیشگون ماه
جوکر خوشبخت شد

ماجرا چه بود؟ در حالی که به دلیل ایام عزاداری، پخش «جوکر» بانوان در فیلیمو متوقف شده بود، خبرگزاری فارس به نقل از ساترا نوشت: «دو قسمت «جوکر» بانوان از جهت محتوایی و عدم رعایت شأن بانوان دارای اشکال زیادی است و مناسب برای انتشار نیست.» بعد هم کمپینی علیه «جوکر» راه افتاد و مخالفان اعلام کردند این برنامه باید تعطیل شود.

چه واکنش‌هایی داشت؟ بازار تحلیل و شائبه خیلی زود داغ شد. حتی برخی نوشتند ساترا فقط به این دلیل جلوی «جوکر» را گرفته تا علیخانی را مجبور به بازگشت به تلویزیون و ساخت سری جدید «عصر جدید» کند. در واقع خیلی‌ها معتقد بودند ساترا تا زمانی که علیخانی برای «عصر جدید» کوتاه نیاید، مجوز انتشار ادامه «جوکر» را نخواهد داد. مهم‌تر از همه اما نگرانی علاقمندان به این رئالیتی شو بود که مشتاقانه می‌خواستند قسمت‌های باقی مانده را تماشا کنند.

چه فرجامی رقم خورد؟ هنوز حواشی ادامه داشت که ساترا اعلام کرد اطلاعیه منتشر شده ربطی به «جوکر» خانم‌ها نداشته و مرتبط با «جوکر» آقایان بوده است. بالاخره قصه به اینجا رسید که اصلاحات فصل قبل مسابقه با حضور آقایان اعمال شد و مسابقه خانم‌ها نیز مجوز انتشار گرفت. مثل ماه قبل، در شهریور ماه نیز تحلیل‌های زیادی شکل گرفت که «جوکر» با حضور بانوان اتفاقی ویژه است و نگرانی‌های برخی بی‌مورد بوده. واقعیت هم همین است که خانم‌ها نشان دادند در چالش خنده موفق‌تر هستند.

منفی ماه
انتقاد به ضیا و هاشمی

ماجرا چه بود؟ علی ضیا مدت زیادی است با تلویزیون همکاری ندارد و فعالیت خود را در فضای وب پی می‌گیرد. او سال پیش در قالب پادکست تصویری «با ضیا» سراغ زنان موفق رفت و نتیجه برنامه هم قابل قبول بود. مدتی است اما مهمانان مرد در برنامه حاضر می‌شوند؛ هرچند بخشی از گپ و گفت به نسبت مهمانان با مادران، همسران، دختران و زنان جامعه برمی‌گردد. در ماه مرداد و بعد از مصاحبه او با اردشیر رستمی انگشت اتهام ترویج همجنسگرایی به سمت مجری و مهمان گرفته شد. در شهریور نیز اظهارات سیدجواد هاشمی درباره گلشیفته فراهانی جنجال به همراه داشت.

چه واکنش‌هایی داشت؟ خبرگزاری تسنیم در گزارشی نوشت: «علی ضیا در مسیر عادی‌سازی ابتذال قرار گرفته است؟» و خطاب به سیدجواد هاشمی که از گلشیفته فراهانی حمایت کرده بود، اشاره کرد: «آیا کسی کاملاً برهنه می‌شود تا چشمان اندوه‌بارش را به جهانیان نشان بدهد؟! برهنه شدن، آخرین تیر برای نمایش چشمانی است که به هر دلیلی (هر آن چیزی که زیر متن سخنان هاشمی پنهان شده بود) اندوهگین و غمبار شده است؟»

چه فرجامی رقم خورد؟ پخش «با ضیا» ادامه دارد و علی ضیا متهم است که برنامه جدید او به جای برجسته ساختن حرف‌های جدی، دنبال حاشیه است.

درخواست ماه
وفاق ملی با ابزار سینما

ماجرا چه بود؟ همزمان با استقرار دولت جدید و انتخاب سیدعباس صالحی به عنوان وزیر فرهنگ و ارشاد اسلامی، گمانه‌زنی‌ها درباره انتخاب رئیس سازمان سینمایی و معاونان او آغاز شد. خاصه آنکه محمد خزاعی رسما خداحافظی کرد و از سازمان سینمایی رفت. در چنین شرایطی، چند رسانه از وزیر خواسته‌اند با ایجاد تغییرات جدی در بدنه سازمان سینمایی، شعار وفاق ملی دولت را عینیت ببخشد. به طور مشخص نام روح‌الله سهرابی مدیر اداره نظارت سازمان سینمایی به میان آمده است.

چه واکنش‌هایی داشت؟ رسانه سینما ۱۲۰ اشاره کرده حاصل سیاست‌های سهرابی لطمه به سینمای اجتماعی است و عملکردش تضادی آشکار با شعار وفاق ملی دارد. سایت مشرق‌نیوز هم نوشت: «او برای انجام اموری خاص به سازمان سینمایی آمد و حتی در گفت‌وگو با جیرانی با زبانی نرم پشت‌پرده‌ها و تاثیرش در توقف سینمای اجتماعی —انتقادی را تشریح کرد.» این سایت به‌طور مشخص از نقش منفی سهرابی در ماجرای «برادران لیلا» مثال می‌زند که در نوع خود جالب و قابل تامل است: «تبعات مخالفت با نمایش عمومی فیلم زمینه برخوردهای بعدی را فراهم آورد و سعید روستایی و تهیه‌کننده‌اش روانه دادگاه شدند.»

چه فرجامی رقم خورد؟ طی روزهای آینده تصمیم مهم ارشاد و البته رئیس سازمان سینمایی مشخص خواهد شد.

جنجال ماه
پشت پرده صابر ابر

ماجرا چه بود؟ ابتدای شهریور پست اینستاگرامی صابر ابر منتشر شد که گفته بود: «جان من و خانواده‌ام در خطر است.» او نام متهم (به ادعای خود) را به شکل مخفف ذکر کرد.

چه واکنش‌هایی داشت؟ خبر بمب شد و رسانه‌های مختلف به آن پرداختند. حتی یک رسانه خواستار اقدام فوری و جدی شد و گفت باید از قتل داریوش مهرجویی عبرت گرفت. حدود ۱۰ روز بعد اما ماجرا شکلی دیگر پیدا کرد و طرف دعوا متنی نوشت و ضمن افشای هویت واقعی خود، اینطور پاسخ داد: «آقای ابر نه‌تنها در معرض هیچ‌گونه تهدیدی از ناحیه اینجانب قرار ندارد، بلکه می‌کوشد با معرفی بنده به‌عنوان یک بزهکار شرور و شانتاژ رسانه‌ای در اطراف آن، مانع از رسیدگی عادلانه به پرونده دعوای حقوقی فیمابین گردد.» خبرگزاری تسنیم در ادامه با استناد به مدارک طرف مناقشه، گزارش داد: «به‌جز دو سال دریافتی، سال‌های بعدی هیچ پرداختی بابت اجاره {از سوی ابر} اتفاق نمی‌افتد.»

چه فرجامی رقم خورد؟ همچنان پرونده باز است... همین جا به یک جنجال مجازی دیگر اشاره کنیم که مربوط است به رضا شفیعی‌جم. با کمی دقت می‌شد پی برد ویدئوی صحبت‌های شفیعی‌جم درباره همسر سابقش قدیمی و مربوط به مسابقه «شام ایرانی» است. با این حال برخی اهدافی دیگر از بازنشر این ویدئو داشتند (برای دیده شدن و لایک و کامنت) که توضیح و دلخوری شفیعی‌جم را به دنبال داشت.

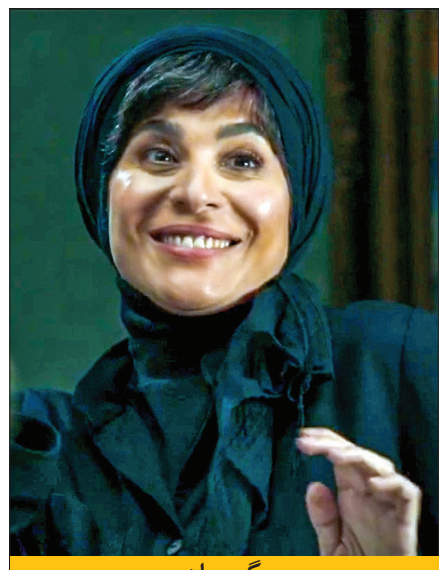

گیر ماه
برخورد با سحر

ماجرا چه بود؟ «در پی انتشار بخش‌هایی از یک سریال در فضای مجازی که سحر دولتشاهی در آن اعمالی خلاف موازین اسلامی انجام می‌دهد، با بازیگر، تهیه‌کننده و سکوی منتشر کننده آن برخورد قضایی شد.» ماجرا مربوط است به یکی از سکانس‌های سریال «داریوش» ساخته هادی حجازی‌فر که در آن شخصیت ساقی با بازی سحر دولتشاهی، پیرمرد فراموشی گرفته قصه (آتش تقی‌پور) را همراهی می‌کند. مرد می‌رقصد اما به زعم خیلی‌ها حرکات بازیگر زن، مصداق رقص نیست.

چه واکنش‌هایی داشت؟ اغلب نظرها منفی بود؛ به‌ویژه اینکه سحر دولتشاهی بی‌جهت مورد اتهام قرار گرفت. او بازیگر است و سکانس خواسته شده را اجرا کرده. عده‌ای هم نوشتند نماینده قوه قضائیه (علیرضا پاشایی) در ساترا است و با این حال عجیب است که نظارت پسینی شکل می‌گیرد.

چه فرجامی رقم خورد؟ پخش سریال «داریوش» ادامه دارد؛ اثری که نتوانسته انتظارات را برآورده سازد و از نظر کیفی واجد نقدهایی جدی است. علی سرتیپی مدیر عامل فیلم‌نت اخیرا گفته: «نه ساترا با این سریال مشکل داشت و نه ما هیچ مشکلی داشتیم. هیچ صحبتی با ما نشده بود و خودمان در فضای مجازی و در اخبار شنیدیم که مشکلی پیش آمده چراکه در سکانس مربوطه رقصی وجود ندارد و فقط ادا در آوردن است. صحبت‌هایی شده و حرف‌هایی زده‌ایم که ان‌شاءالله مشکل حل شود.»

روایت ماه
حقایق بررّه و قهوه تلخ

ماجرا چه بود؟ در شهریور شاهد دو مصاحبه از نویسندگان سریال‌های محبوب کمدی بودیم که حاوی نکاتی جالب و جدید هستند. مهراب قاسم‌خانی از «شب‌های بررّه» و «ساختمان پزشکان» و امیرمهدی ژوله از «قهوه تلخ» گفت.

چه واکنش‌هایی داشت؟ هر دو مصاحبه به تعداد بالا بازنشر داده شدند و زمینه صحبت در سریال‌ها فراهم آمد. مثلا امیرمهدی ژوله برخی از حواشی منجر به توقف «قهوه تلخ» را افشا کرد و گفت: «وزارت ارشاد تمایل داشت یک تبلیغ درباره فیلم حامد کلاهداری (پایان‌نامه) در سریال باشد اما مدیری قبول نکرد و آنها هم برای همین سر مجوز انتشار لج کردند... هنوز تهیه‌کننده‌ها دنبال این هستند که بقیه سریال را بنویسیم و بسازیم.» این هم جالب است که تهیه‌کننده همچنان عقیده دارند می‌شود «قهوه تلخ» را ساخت. البته نظر بی‌راهی هم نیست!

چه فرجامی رقم خورد؟ بعید است ادامه «قهوه تلخ» ساخته شود... مهراب قاسم‌خانی هم گفت: «چند بار با مهران مدیری جلسه گذاشتیم و رفتیم برای ساخت سری دوم «شب‌های بررّه». طراحی‌اش را شروع کردیم و می‌خواستیم همان تیم را جمع کنیم اما تلویزیون گفت نه.» او همچنین از تصمیم برای ساخت «روزی روزگاری مریخ» در تلویزیون پرده برداشت و دلیل رخ ندادن این اتفاق را مخالفت مدیران تلویزیون دانست. پیش‌تر هم روایت‌هایی از ساخت دنباله «شب‌های بررّه» مطرح شد و حالا امکان تحقق این اتفاق نزدیک به صفر است!

نگرانی ماه
پایتخت را چه می‌شود

ماجرا چه بود؟ هنوز به طور رسمی از عوامل فصل هفتم سریال «پایتخت» رونمایی نشده اما براساس یک عکس از پشت صحنه، کاشف به عمل آمد آرش عباسی نویسنده سری جدید هم هست. او فیلمنامه «پایتخت ۶» را نوشته بود.

چه واکنش‌هایی داشت؟ سابقه بدی که از فصل قبلی «پایتخت» در ذهن مانده، نگران کننده است. پیش‌تر به تفصیل در این باره نوشتیم و اشاره کردیم: «پیرو سابقه عباسی و نیز عدم تجربه کافی او در فیلمنامه‌نویسی باید دلواپس «پایتخت ۷» بود. نگرانی ما این نیست که یک شوخی با یک فیلم قدیمی شکل بگیرد؛ بلکه اصل موضوع، جایگاه سریال است. نکند سری جدید «پایتخت» باز هم قصه‌ای خسته‌کننده، کش‌دار به همراه شوخی‌های نه‌چندان قوی داشته باشد. نگرانی دیگر به سلیقه مدیران فعلی تلویزیون مربوط می‌شود که به نازل‌ترین سریال‌ها رضایت می‌دهند.» گزارش هفت صبح بازتاب زیادی در فضای مجازی داشت و از قضا خیلی‌ها همین نظر را دارند. کمی بعد نیز خبرگزاری فارس در این باره هشدار داد و خواست از فصل جدید «پایتخت» مراقبت شود.

چه فرجامی رقم خورد؟ تولید سری هفتم «پایتخت» ادامه دارد و گویا بعد از ضبط سکانس‌ها در شمال کشور، گروه عازم یک کشور خارجی خواهند شد. این سریال برای نوروز ۱۴۰۴ آماده می‌شود و فعلا روابط عمومی سیما فیلم مدعی است کیفیتی بالا دارد!

تلخ ماه
وداع با چهره‌ها

آنها که رفتند اخبار تلخ شهریور مربوط به رفتن‌ها است: زهره حمیدی، صدرالدین حجازی، پری صابری، حاتم مشمولی، جلال قزل‌ایاق و رضا قطبی.

کارنامه آغاز فعالیت بازیگری زهره حمیدی با فیلم دلاوران کوچه دلگشا بوده است. او در فیلم‌های سینمایی بسیاری همچون من و شارمین، رستاخیز، پس کوچه‌های شمرون، بدون اجازه، هما و ورود آقایان ممنوع نقش‌آفرینی داشته. حمیدی سال ۷۴ با کارآگاه سریال تلویزیونی را تجربه کرد و آخرین حضور او در یک سریال به خداداد برمی‌گردد. این سریال کمدی نوروز ۱۴۰۱ از شبکه دو پخش شد. حمیدی بارها نقش مادران را ایفا کرد و در تلاش بود که از کلیشه‌ها دور بماند. خیلی وقت‌ها هم موفق بود که سریال فرشتگان بی‌بال جزو آخرین آنها است. از میان فیلم‌های سینمایی صدرالدین حجازی می‌توان به ناخدا خورشید، روز شیطان و مزاحم اشاره کرد. کوچک جنگلی، روزی روزگاری، تفنگ سرپر، زیرزمین، مختارنامه و کیمیا از جمله سریال‌های او هستند. پری صابری کارگردان باسابقه تئاتر بود که آثار شاخصی روی صحنه برد. مثل بیژن و منیژه، شمس پرنده، من از کجا عشق از کجا، هفت شهر عشق و ... . حاتم مشمولی سابقه ایفای بازی در جنگ جهانی سوم، حرفه‌ای و پوست شیر را دارد. جلال قزل‌ایاق تهیه کننده قدیمی بود که از کارهایش می‌توان به پر پرواز اشاره کرد. رضا قطبی، اولین رئیس سازمان تلویزیون دولتی ایران بود...

مهم‌ترین اخبار تکنولوژی در هفته‌ای که گذشت

دردسرهای خرید ۴۴ میلیاردی شبکه ایکس

پس از اینکه ایلان ماسک برای شهادت در دادگاه مرتبط با تحقیقات کمیسیون بورس و اوراق بهادار آمریکا (SEC) در مورد خرید ۴۴ میلیارد دلاری شبکه ایکس حاضر نشد، این نهاد قصد دارد تحریم‌هایی علیه مالک ایکس (توئیتر سابق) اعمال کند. کمیسیون بورس و اوراق بهادار آمریکا در اسنادی که در دادگاه فدرال سانفرانسیسکو ارائه شد، اعلام کرد که دلیل درخواست اعمال تحریم این است که ماسک باید به‌دلیل بی‌احترامی مدنی به دادگاه بازخواست شود. او فقط سه ساعت قبل از زمان تعیین‌شده برای شهادت در دادگاه در ۱۰ سپتامبر (۲۰ شهریور ۱۴۰۳)، به کمیسیون اطلاع داد که حاضر نخواهد شد. ایلان ماسک، مالک تسلا و اسپیس‌ایکس است و به‌عنوان ثروتمندترین فرد جهان شناخته می‌شود. او در روز دادگاه برای نظارت بر پرتاب ماموریت پولاریس داون به فلوریدا رفت. به گزارش زومیت، SEC استدلال می‌کند که ماسک به‌عنوان مدیر ارشد فنی اسپیس‌ایکس، فقط قبل از پرتاب برنامه‌ریزی‌شده از اقدام مذکور آگاه بوده است، زیرا این شرکت دو روز قبل درمورد پرتاب جدیدش صحبت کرده بود. کمیسیون بورس و اوراق بهادار آمریکا همچنین اعلام کرد که اقدامات ماسک، حکم دادگاه در ۳۱ می (۱۱ خرداد ۱۴۰۳) را نقض کرده است، حکمی که او را ملزم به شهادت می‌کرد. رابین اندرز، وکیل SEC نوشت: «پوانه ماسک به بازی با قوانین شباهت دارد. دادگاه باید به‌صراحت اعلام کند که بازی با قوانین و تاخیرهای تاکتیکی ماسک باید متوقف شود.» الکس اسپیرو، وکیل ماسک، تحریم‌ها علیه موکل خود را غیرضروری و افراطی خواند و گفت که حضور نداشتن ماسک در پرتاب می‌توانست جان فضانورد را به خطر بیندازد. اکنون ماسک باید در ۱۳ اکتبر (۱۲ مهر ۱۴۰۳) در دادگاه شهادت دهد.

تاریخ عرضه اندروید ۱۵ مشخص شد

اینطور که از خبرها پیداست، گوگل احتمالا قصد دارد به‌زودی اندروید ۱۵ را برای گوشی‌های خودش منتشر کند. با این عرضه رسمی، اندروید ۱۵ باید تا آخر امسال برای گوشی‌های اندرویدی زیادی در دسترس قرار بگیرد.

بر اساس گزارش جدید، گوگل قرار است از ۱۵ اکتبر به‌روزرسانی اندروید را برای دستگاه‌های پیکسل آغاز کند. با این حال، شاید تغییراتی از حالا تا آن زمان به‌وجود بیاید. به خصوص اگر باگ‌های جدی شناسایی شوند. اندروید ۱۵ برای دستگاه‌های پیکسل ۶ و جدیدتر در دسترس خواهد بود. امیدواریم که با تاخیر در عرضه، این به‌روزرسانی کاملا آماده و بدون مشکل‌های خاص و همیشگی باشد. این به‌روزرسانی همچنین برای مدل‌های جدید پیکسل ۹ که در ماه آگوست به بازار آمدند، در دسترس قرار خواهد گرفت. همانطور که احتمالا می‌دانید، این بار گوگل در معرفی گوشی‌های جدیدش سنت‌شکنی کرد و این گوشی‌ها را با اندروید ۱۴ راهی بازار کرد. اینطور که به نظر می‌رسد، در تاریخ ۱۵ اکتبر باید شاهد انتشار رسمی اندروید ۱۵ برای گوشی‌های سری پیکسل ۹ باشیم.

زاکربرگ به جنگ با پوتین پیوست

در دنیای امروز، رسانه‌ها حرف اول را می‌زنند؛ به‌صورتی که حتی می‌توانند با ارائه نسخه‌ای یک‌طرفه از رخدادها، واقعیات را دگرگون کنند. به همین خاطر است که دولت‌های ابرقدرت همیشه سعی می‌کنند جریان رسانه‌ای را در دست داشته باشند. اخیرا نیز شرکت متا، رسانه‌های دولتی روسی را در شبکه‌های اجتماعی مختلف مسدود کرده است تا جلوی انتشار اطلاعات نادرست را بگیرد. براساس بیانیه منتشرشده توسط شرکت متا از این پس رسانه‌های دولتی روسی نمی‌توانند در فیسبوک و اینستاگرام فعالیت کنند. ظاهرا مدیران متا برای مدتی با دقت شرایط را تحت‌نظر داشته‌اند و در نهایت تصمیم گرفته‌اند تا محدودیت‌هایی را برای این رسانه‌ها در نظر بگیرند. به گفته متا شبکه Russia Today و دیگر رسانه‌های دولتی روسیه مشغول فعالیت‌های مداخله‌جویانه بوده‌اند. به همین خاطر از این پس حق ندارند در هیچکدام از برنامه‌های این شرکت حضور داشته باشند. ظاهرا شرکت متا به شواهدی دست یافته است که رسانه‌های روسی تلاش می‌کنند رویای اقدامات خود را در فضای آنلاین پنهان کنند. همچنین با توجه به سابقه رسانه‌های روسی انتظار نمی‌رود که تغییری در رویکرد آنها در آینده ایجاد شود. البته تصمیم متا برای مسدود کردن رسانه‌های روسی اندکی پس از شدت گرفتن تنش‌ها بین روسیه و آمریکا مطرح می‌شود. چند روز پیش دولت آمریکا به‌صورت عمومی شبکه RT را به انتشار پروپاگاندا و اطلاعات نادرست متهم کرده بود.

پاپیزداغ تلفن‌های هوشمند

معرفی بهترین تلفن‌هایی که تا انتهای سال ۲۰۲۴ عرضه می‌شوند

نجلا خیامی | در تمام طول سال گوشی‌های مختلف از میان رده تا پرچمداران و گوشی‌های تاشو از سوی برندهای متنوع معرفی می‌شوند. فرقی ندارد چقدر بودجه برای خرید بهترین گوشی ممکن در نظر گرفته‌اید؛ همیشه می‌توانید گزینه‌های زیادی برای انتخاب داشته باشید. هنوز چند ماه دیگر تا پایان سال ۲۰۲۴ باقی مانده و در ادامه انتظار دارم همچنان شاهد رونمایی از چند گوشی همراه جدید باشیم. طبق آخرین اخبار تکنولوژی، محصولات زیادی قرار است در آینده نزدیک عرضه شوند. در ادامه قصد داریم به برخی از بهترین گوشی‌هایی اشاره کنیم که یا رها در شایعه‌ها و خبرها دیده شده‌اند و انتظارشان را می‌کشیم. برای آشنایی با هر کدام از این گوشی‌ها می‌توانید مختصری از مشخصات احتمالی، مهم‌ترین شایعه‌ها و تاریخ حدودی معرفی و عرضه را مطالعه کنید. پس از آن همچنین مروری کوتاه بر بهترین گوشی‌های معرفی شده داریم که در ماه‌های اخیر به بازار راه پیدا کرده‌اند.

بدون شک گلکسی اس ۲۴ در صدر موردانتظارترین تلفن‌هاست.

وان پلاس ۱۳

پیش از این انتظار می‌رفت وان پلاس ۱۳ در دسامبر عرضه شود. حالا شایعه شده که احتمالا وان پلاس در ماه اکتبر از جدیدترین قاتل پرچمدار خود رونمایی خواهد کرد. اولین شایعه‌ها درباره این گوشی پرچمدار چینی به باتری ۶۰۰۰ میلی آمپر ساعتی اشاره دارند که از باتری هر پرچمدار سطح بالای دیگر موجود در بازار بزرگتر است. انتشار نتایج بنچمارک وان پلاس ۱۳ همچنین پردازنده اسنپدراگون ۸ نسل چهارم را نشان می‌دهد؛ اما برای تایید نهایی باید منتظر معرفی رسمی تراشه از سوی کوالکام باشیم.

افزون بر این، انتظار داریم وان پلاس ۱۳ طراحی شیک و مدرن داشته باشد و سازنده آن را با قیمت رقابتی نسبت به پرچمداران ساموسنگ و اپل عرضه کند. هنوز جزئیاتی از دوربین این گوشی چینی منتشر نشده، اما احتمالا نتیجه همکاری وان پلاس با Hasselblad خواهد بود. البته وان پلاس ۱۲ قبل از عرضه قصد مناسب در بازار موفق است و می‌تواند بدون انتظار برای ورود نسل جدید، پرچمدار قبلی را تهیه کنید.

سامسونگ گلکسی اس ۲۵

هنوز مدت طولانی تا رونمایی از پرچمداران جدید سامسونگ باقی مانده. فعلا زانویه ۲۰۲۵ را به عنوان اولین تاریخ احتمالی رونمایی در نظر می‌گیریم تا زمانی که اخبار معتبرتری در این زمینه منتشر شود. شایعه‌های اولیه درباره پرچمدار آینده سامسونگ به تراشه اسنپدراگون نسل ۴ برای همه نسخه‌ها در همه بازارها به طور یکپارچه اشاره می‌کنند. حاشیه‌های باریکتر در کناره صفحه و طراحی ظاهری با گوشه‌های خمیده در نسخه اس ۲۵ اولترا مورد انتظار هستند؛ اما شاید سرعت شارژ با چینش دوربین اصلی تغییر پیدا نکنند. سامسونگ در رویداد اینده خود درباره Galaxy AI صحبت‌های زیادی خواهد داشت و ما هم منتظر انتشار فهرستی از توانایی‌ها و عملکردهای این هوش مصنوعی هستیم. به جز موارد مذکور، انتظار داریم پرچمدار گلکسی اس ۲۵ در همه نسخه‌ها از نمایشگر اولد سطح بالا و توانایی‌های پیشرفته اندرویدی پشتیبانی کند و با قیمت معقول در دسترس قرار گیرد. همین حالا می‌خواهید یک پرچمدار توانمند سامسونگ بخرید؟ گلکسی اس ۲۴ اولترا منتظر شماست.

گوگل پیکسل 9a

گوگل اخیرا تصمیم گرفت سری گوشی‌های پیکسل خود را تغییر دهد و یک نسخه کوچکتر پرو و همچنین مدل فولد را هم روانه بازار کند. برخی می‌گویند ممکن است به زودی گوشی گوگل پیکسل 9a به عنوان یک میان رده معرفی شود و گوگل نقشه مدل‌های پرو و فولد را به نسل بعدی منتقل کند. پیش‌بینی می‌شود که پیکسل 9a به قیمت حدودی ۵۰۰ دلار و بدون عملکردهای هوش مصنوعی Gemini موجود در پیکسل ۹ عرضه شود. تمام اینه پشت توسعه پیکسل 9a این است که نسخه اقتصادی‌تری از پیکسل ۹ در دسترس کاربران قرار گیرد. بدین ترتیب انتظار نداشته باشید همه امکانات سطح بالا مانند دوربین پیکسل ۹ در نسخه میان رده آن هم موجود باشد؛ تاریخ مشخصی برای رونمایی از این گوشی گوگل در دسترس نیست.

آنر مجیک V3

جدیدترین گوشی منعطف کتابی آنر به نام مجیک وی ۳ طراحی زیبا چندی پیش معرفی شد. ضخامت بدنه در حالت باز به ۴/۴ میلی متر می‌رسد و رقابت با آن حداقل در این زمینه دشوار به نظر می‌رسد. گوشی آنر Magic V3 مجهز به تراشه اسنپدراگون ۸ نسل سوم، دوربین سطح بالا و باتری بادوام یک پرچمدار کامل است.

گوگل پیکسل ۹

گوگل مرداد ماه از جدیدترین پرچمدار پیکسل خود به نام پیکسل ۹ با تغییرات واضح در طراحی و مخصوصا چینش دوربین اصلی پرده برداشت. پیکسل ۹ همچنان دوربین اصلی دوگانه با نمایشگر ۶/۳ اینچی را حفظ کرده، اما پردازنده داخلی آن به Tensor G4 و ۱۲ گیگابایت رم ارتقا یافته است. گوگل امیدوار است امسال Gemini AI را برای محصولات خود بیشتر فعال کند و احتمالا به همین خاطر رم را هم افزایش داده تا در روند پردازش هوش مصنوعی قدرتمند شود. کمپانی گوگل برای اولین بار، پرچمدار خود را در دو نسخه عرضه کرد. پیکسل ۹ پرو مانند پیکسل ۹ نمایشگر ۶/۳ اینچی دارد و ۹ پرو ایکس از صفحه نمایش ۶/۸ اینچی بهره می‌برد. هر دو مدل از نظر طراحی ظاهری تغییرات زیادی کرده‌اند و بدنه‌شان به طور کلی باریکتر شده؛ اما بخش دوربین اصلی با برجستگی زیادش برآمده‌تر از همیشه دیده می‌شود. گوشی‌های گوگل از پردازنده Tensor G4 قدرت می‌گیرند و با ۱۶ گیگابایت رم و باتری بزرگ همراه شده‌اند. در کنار این موارد، امکانات هوش مصنوعی Gemini AI گوگل را هم در نظر بگیرید. پیکسل ۹ پرو فولد فقط در نام تغییر نکرده؛ بلکه حامل تلاش گوگل برای پیشرفت در بخش گوشی‌های تاشو منعطف بازار است. با توجه به نمایشگر بیرونی ۶/۳ اینچی و دوربین اصلی سه گانه، طراحی ظاهری در حالت بسته شبیه به سایر مدل‌های پیکسل ۹ به نظر می‌رسد. ابعاد نمایشگر در حالت باز به ۸ اینچ می‌رسد و بسیاری از کارشناسان آن را رقیب گلکسی زد فولد ۴ سامسونگ می‌دانند. این پرچمدار هم از Tensor G6 قدرت می‌گیرد و باتری بادوامی دارد.

بی‌سیم

تغییرات اساسی در انتظار اینتل

براساس گزارش جدید وال‌استریت ژورنال، که اوایل امروز منتشر شد، کوالکام با اینتل در رابطه با تصاحب احتمالی این شرکت تماس گرفته است. گفته می‌شود که انجام این معامله سخت خواهد بود، اما به نظر می‌رسد که بحث‌هایی در مورد این موضوع مطرح شده است. تصاحب اینتل خیر بزرگی خواهد بود و نشانه‌ای از وضعیت بد برای غول ۸۶x در سال‌های اخیر است. اخیرا، این شرکت خسارت ۱۶ میلیارد دلاری را گزارش و اعلام کرده است که بیش از ۱۰ هزار کارمند خود را در تلاش برای کاهش هزینه‌ها، اخراج خواهد کرد. این شرکت همچنین در رقابت با پیشرفت‌های معماری سیلیکونی اخیر، مانند اپل سیلیکون و اسنپدراگون ایکس، در فضای موبایل کند بوده است. اینتل همچنین با تراشه‌های دسکتاپ اخیر خود مشکلاتی داشته است. تراشه‌های نسل سیزدهم و نسل چهاردهم به دلیل ولتاژ بیش از حدی که به CPU داده می‌شود، مستعد آسیب دائمی هستند و در نتیجه شرکت ضمانت این تراشه‌ها را دو سال دیگر تمدید کرد. کوالکام اخیرا با اسنپدراگون X وارد بازار رایانه‌های شخصی شده است. در اوایل سال جاری پس از همکاری نزدیک کوالکام با مایکروسافت که منجر به داشتن پنجره انحصاری، حدود شش‌ماه، رایانه‌های شخصی Copilot + شد، مورد تحسین قرار گرفت. این اولین باری بود که Windows on Arm به یک جایگزین واقعی برای ویندوز x86 اینتل و AMD تبدیل شد. البته، اگر کوالکام واقعا قصد دارد اینتل را تصاحب کند، باید توسط نهادهای نظارتی در سراسر جهان تایید شود. اوبدیا در سال ۲۰۲۰ تلاشی کرد تا Arm را به مبلغ ۴۰ میلیارد دلار خریداری کند، اما این اقدام پس از چالش‌های قابل توجه رد شد. خرید اینتل تقریبا با مشکلات مشابهی روبه‌رو خواهد شد. همانطور که در مقاله وال‌استریت ژورنال اشاره شد، معامله به دور از قطعیت است. حتی اگر اینتل پذیرا باشد، معامله‌ای به این اندازه قطعا مورد بررسی ضد انحصار قرار خواهد گرفت، اگرچه ممکن است به عنوان فرصتی برای تقویت مزیت رقابتی کشور تلقی شود. برای انجام این معامله، کوالکام می‌تواند دارایی‌ها یا بخش‌هایی از اینتل را به خریداران دیگر بفروشد.

آتلیه

این هفته چی بازی کنیم؟

هر سال شاید بیش از هزار بازی در نقاط مختلف دنیا منتشر می‌شود. بازی‌هایی که حتی شاید اسم برخی از آنها را هم نشنوید اما مخاطب‌های خاص خود را دارند. هر هفته در بخش آتلیه سعی می‌کنیم به جدیدترین بازی‌های منتشر شده در یک هفته اخیر بپردازیم. از آثار پرهزینه و جدی برای کنسول‌ها و کامپیوتر گرفته تا بازی‌هایی که برای پلتفرم‌های همراه منتشر می‌شوند.

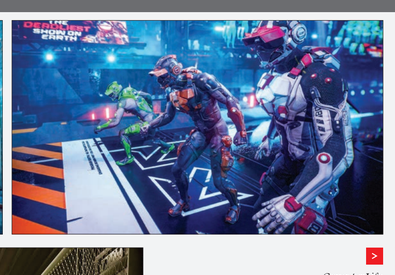

DeathSprint
سازنده | Sumo Digital
متوسط امتیاز | ۷۵

این روزها امکان تجربه بازی‌های مسابقه‌ای و رسینگ متعددی وجود دارد اما یکی از متفاوت‌ترین آنها بدون شک Deathsprint است. جایی که در یک فضای علمی تخیلی باید دونده خود را در مسابقاتی نفس‌گیر شرکت داده و دیگر رقبا را شکست دهید. اینجا خبری از اتومبیل یا موتورسیکلت نیست و وسیله نقلیه شما یک لباس پیشرفته بر تن شرکت‌کننده‌ها است.

Gangster Life
سازنده | NeverEndingGames
متوسط امتیاز | ۱۰ هزار

انجام هر کاری که فکرش را بکنید این روزها تبدیل به سوژه بازی‌های موبایلی می‌شود و در این بازی باید گروه تبهکاری خود را ساخته و آن را ارتقا دهید. در بازی Gangster Life شما کنترل یک تبهکار را برعهده می‌گیرید که زندان آزاد شده و حالا باید زندگی خیابانی خود را باز پس گیرد.

Evotinction
سازنده | Spikewave Games
متوسط امتیاز | ۷۳

مدت‌ها است که بازی‌های مخفی‌کاری به چند عنوان از مجموعه‌های محبوب خلاصه شده‌اند اما اینجا و در Evotinction همراه با یک فرمول جالب توجه است. این بازی هر چند تمرکز گیمپلی روی عناصر مختلف ژانر مخفی‌کاری قرار گرفته اما سازندگان بازی سعی کرده‌اند تا این ساختار را در یک فضای ترسناک پیاده‌سازی کنند.

Test Drive Unlimited KT Racing
سازنده | Test Drive
متوسط امتیاز | ۶۵

سال‌ها است Test Drive Unlimited به عنوان یکی از نام‌های مطرح دنیای رسینگ شناخته می‌شود اما به نظر می‌رسد که آخرین تلاش سازندگان این مجموعه برای بازگشت به اوج با شکست همراه بوده است. عنوان Solar Crown با اینکه می‌تواند چند ساعتی مخاطب را سرگرم کند اما بدون شک در میان بهترین‌های این ژانر قرار نمی‌گیرد.

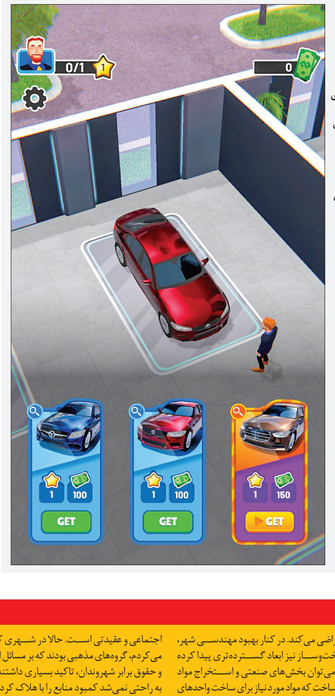

Car Dealer Idle
سازنده | Supercent
متوسط امتیاز | ۸۰۰ هزار

بعد از قرار گرفتن در مشاغل مختلف، حالا نوبت به نمایشگاه‌داری ماشین رسیده که تبدیل به محوریت یک بازی موبایلی شود؛ جایی که شما، نمایشگاه اتومبیل خود را راه‌اندازی کرده و به مرور در این بازار جذاب پیشرفت کرده و مشتری‌های بیشتری را پیدا می‌کنید. شبیه‌سازی کاملی از دنیای پرسود خرید و فروش اتومبیل که جای دیگری امکان تجربه آن را ندارید.

انگلیسی

شکست ۴۰۰ میلیون دلاری پلی‌استیشن

ساخت بازی شوتر اول شخص Concord که اخیرا توسط پلی‌استیشن از فهرست فروش حذف شده است، ۴۰۰ میلیون دلار هزینه داشته است. این شایعه بر اساس یادکست PlayStation Sacred Symbols است که ادعا می‌کند این بازی که اخیرا تنها دو هفته پس از عرضه، توسط پلی‌استیشن آنلاین حذف شد، در داخل شرکت به عنوان «آینده پلی‌استیشن» نامیده می‌شد. سونی به همه بازیکنانی که بازی را خریداری کرده بودند، بازپرداخت ارائه کرد. اوایل این ماه سونی اعلام کرد که قصد دارد Concord را آنلاین کند، درست دو هفته پس از عرضه، بازی را از فهرست فروش خارج کند و به همه بازیکنانی که آن را خریداری کرده‌اند بازپرداخت کند. این خبر به دنبال گزارش‌های منتشر شده نشان می‌داد که این بازی برروی PS5 و PC از زمان انتشارش، ۲۳ آگوست، ۳۵ هزار نسخه در هر دو پلتفرم فروخته است.

جاروسواری با هری پاتر!

نقد و بررسی بازی چند نفره «قهرمانان کوئیدیچ»

محمد طالبیان | سال گذشته که Hogwarts Legacy روانه بازار شد، بسیاری تنها یک مورد را به عنوان ضعف اصلی این بازی مطرح کردند و آن هم چیزی جز غیبت کوئیدیچ نبود. ورزشی خیالی که در میان طرفداران دنیای هری پاتر طرفدار ان بسیاری دارد و نبودش در ساخته Avalanche Software با نارضایتی قابل توجهی همراه شد. با این حال وارنر برنامه‌ای متفاوت را در ذهن داشت و به شکل موازی ساخت و انتشار یک بازی کامل با محوریت کوئیدیچ را دنبال می‌کرد. یک سال و چند ماه بعد از انتشار موفق Hogwarts Legacy نوبت به اثری دیگر از Wizarding World رسیده که جای خالی مسابقات کوئیدیچ را پر کند. بازی Harry Potter: Quidditch Champions اثری مجزا است و تمرکز اصلی خود را روی مسابقات کوئیدیچ گذاشته و عملا می‌توان آن را در میان آثار ورزشی طبقه‌بندی کرد. بازی که هر چند در نگاه اول می‌تواند سرگرم‌کننده و جذاب باشد اما آیا این قابلیت را در اختیار دارد که در طولانی مدت مخاطب‌ها را در گیر خود باقی نگه دارد یا تنها تجربه‌ای کوتاه مدت است که به سرعت فراموش می‌شود؟

سازندگان بازی به خوبی استیمر نیلی هری را بازسازی کردند.

بازی Harry Potter: Quidditch Champions به طور خاص روی مسابقات کوئیدیچ تمرکز دارد، ورزشی که در دنیای جادویی هری پاتر از اهمیت خاصی برخوردار است. کوئیدیچ در کتاب‌ها و فیلم‌های هری پاتر همواره مورد توجه بوده و لحظات هیجان‌انگیز بسیاری را به ارمغان آورده است. در این بازی، گیمرها می‌توانند در نقش بازیکنان کوئیدیچ وارد زمین مسابقه شده و کنترل تعداد زیادی از شخصیت‌های آشنای Wizarding World ملاقات کنند. البته باید به این مسئله اشاره کرد که یکی از نقاط ضعف بازی در همین بخش خود را نمایان می‌کند. به پایان رساندن بخش تک نفره بازی و پشت سر گذاشتن تمامی مسابقات چیزی حدود سه ساعت بیشتر طول نمی‌کشد و بعد از آن عملا فعالیت خاصی در ساختار آفلاین بازی باقی نمی‌ماند. موضوعی که پیگیری بیشتر این بخش را عملا بی‌معنی می‌کند.

از دید طراحی گیمپلی Harry Potter: Quidditch Champions

در وضعیت قابل قبولی قرار دارد. گیمرها باید با دقت و سرعت عمل خود در زمین مسابقه به رقابت بپردازند. هر موفقیت در بازی ویژگی‌های خاص خود را دارد؛ برای مثال، جوینده باید به دنبال گوی زرین بگردد و آن را در سریع‌ترین زمان ممکن بگیرد. در حالی که Chaser وظیفه زدن گل به دروازه‌های تیم حریف را دارد. از طرف دیگر، Keeper باید از دروازه تیم خود محافظت کند و Beater وظیفه دارد با پرتاب گوی‌های بزرگ به سمت بازیکنان تیم حریف یا استفاده از ضربات چوب، آن‌ها را از میدان به در کنند. بازی به شکلی طراحی شده است که هر بازیکن می‌تواند بسته به سبک بازی خود، نقشی را انتخاب کند و در مسابقات آنلاین با دیگران به رقابت بپردازد. با اینکه هر تیم در بازی شامل شش بازیکن می‌شود اما در حال حاضر حتی به شکل آنلاین تنها قابلیت کنترل سه بازیکن در اختیار گیمرها وجود دارد. باقی بازیکن‌های حاضر در هر تیم توسط هوش مصنوعی کنترل می‌شوند که عملکرد آنچنان خوبی ندارند. عملا باید بازی است اما عملا نتوانسته موفقیتی در این زمینه کسب کند. تعداد زیادی آیتم مختلف در بازی قرار گرفته اما اکثریت آنها نقشی ظاهری داشته و نمی‌توانند تاثیری روی تجربه کلی گیمپلی داشته باشند. ساخت Unbroken Studios موفق شده در زمینه گرافیک هرچند تمرکز خاصی روی بحث فنی نداشته اما از دید هنری توانسته عملکردی مناسب را از خود به نمایش در آورد. محیط‌های بازی با رنگ‌های زیادی طراحی شده‌اند و حس حضور در دنیای هری پاتر را به گیمر منتقل می‌کنند. استادیوهای کوئیدیچ، لباس‌های تیم‌ها و حتی خود گوی‌ها و حرکت‌های بازیکنان با جزئیات خوبی طراحی شده‌اند. به ویژه انیمیشن‌های پرواز با جاروها و تعامل بازیکنان با محیط اطرافشان به خوبی پیاده‌سازی شده و تجربه‌ای جذاب را ارائه می‌دهد. در نهایت باید به این مسئله اشاره کرد که بازی Harry Potter: Quidditch Champions یک تجربه هیجان‌انگیز برای طرفداران دنیای هری پاتر و علاقه‌مندان به کوئیدیچ است. این بازی با ارائه گیمپلی سریع، امکان بازی کوچک‌تر نیز تلاش کرده وارد بازار شوند که همه آنها شکست خوردند. براحتی می‌توان فهمید که چرا مایکروسافت تصمیم گرفت روی ویندوزفون قمار کند. این شرکت فناوری که دهه‌ها بر بخش رایانه‌های شخصی تسلط داشت، تصمیم گرفت اکوسیستم خود را با سیستم‌عامل تلفن خود گسترش دهد. نام‌های بزرگی مثل توکیا با آن همراه شدند که فرصت طلایی برای مایکروسافت به شمار می‌رفت. به‌رغم این واقعیت که گوشی‌های هوشمند با سیستم‌عامل اندروید از مدت‌ها پیش از معرفی و عرضه ویندوزفون وجود نداشتند، این احتمال وجود داشت که مایکروسافت بتواند سهم خوبی از بازار را به‌دست آورد اما چنین نشد. اپل و مایکروسافت از گذشته رقیب یکدیگر بوده‌اند. مایکروسافت در نبرد برای تسلط در بازار رایانه‌های شخصی پیروز شد و در دهه‌های اخیر ۷۰ و ۹۰ درصد از سهم این بازار را در اختیار داشت؛ در حالی که کاربران مک، سهم کوچکی از بازار را به خود اختصاص داده‌اند. بنابراین طبیعی است که مایکروسافت در بازار گوشی‌های هوشمند نیز به دنبال مقابله با اپل باشد. این غول نرم‌افزاری نوکیا را در تلاش برای به دست آوردن برتری در بخش سخت‌افزاری خریداری کرد. این به خودی خود تصمیم بدی نبود، موفقیت‌های گوگل پس از همکاری با اچ‌تی‌سی نشان می‌دهد که چقدر خوب می‌تواند کار کند. با این حال، نقاط قوت نوکیا به خوبی با جاه‌طلبی‌های مایکروسافت مطابقت نداشت. این سازنده قدیمی تلفن در آسیا از شهرت فزاینده‌ای برخوردار بود و در تولید دستگاه‌های کارآمد، با دوام و مقرون‌به‌صرفه مهارت داشت. این بدان معنا بود که آنها در موقعیت خوبی برای استفاده از اندروید در پایین‌ترین سطح بازار قرار داشتند. مایکروسافت می‌خواست رقابت جدی را با اپل آغاز کند و درگیری داخلی که بین غول سیلیکون‌ولی و نوکیا به وجود آمد، به‌طور گسترده‌ای به‌عنوان آخرین میخ در تابوت ویندوزفون بود. مدت کوتاهی بعد و تنها با داشتن ۲/۵ درصد سهم از بازار، مایکروسافت سرانجام به دنیای گوشی‌های هوشمند وارد شد. وقتی صحبت از داستان‌های موفقیت در فناوری به میان می‌آید، آنها خیلی بزرگ‌تر از بیل گیتس نیستند. تاثیر بنیانگذار مایکروسافت در دنیای فناوری به اندازه‌ای بود که او را در چندین موقعیت به ثروتمندترین مرد جهان تبدیل کرد، اما او همیشه همه چیز را درست انجام نمی‌دهد. در یک مصاحبه با ویلیج گروپ، این کارآفرین در مورد شکست بزرگ ویندوزفون توضیح داد. گیتس گفت: «در دنیای نرم‌افزار، به‌ویژه برای پلتفرم‌ها، این‌ها بازارهایی هستند که همه را برنده می‌کنند. بنابراین بزرگ‌ترین اشتباه تا به‌حال، سوءمدیریتی است که من انجام دادم که باعث شد مایکروسافت به موفقیت اندروید دست پیدا نکند.» گیتس سوءمدیریت ویندوزفون را می‌پذیرد، اما همچنین تاکید می‌کند که چگونه کمبود برنامه‌ها پروژه را مختل کرد. گیتس همچنین نسبت به میزان فضای موجود در بازار بدبین بود و ادعا کرد که اساسا، فضایی برای اپل و یک رقیب وجود دارد.

ذره‌بین

رضا نوبخت

رویای برباد رفته مایکروسافت

این روزها گوشی‌های هوشمند مبتنی بر دو سیستم‌عامل iOS یا اندروید هستند. این دو سیستم عامل کاملا بر بازار تسلط دارند و در بیش از ۹۹ درصد تلفن‌های همراهی که در حال حاضر در سراسر جهان استفاده می‌شوند، به کار گرفته شده‌اند. در این میان اپل و سامسونگ، اکثر گوشی‌های دست مردم در سراسر دنیا را تولید می‌کنند و موتورولا و لنوو هم تلاش می‌کند در این بازار سهمی به خود اختصاص دهد و شرکت‌های بزرگی مانند گوگل هم درصدد هستند که بخشی از بازار را در اختیار بگیرند. پشتیبانی از اپلیکیشن یکی از اصلی‌ترین عواملی است که اپل و گوگل را در مقابل هم قرار داده است. هم اپ‌استور اپل و هم پلی‌استور گوگل دارای طیف گسترده‌ای از برنامه‌های موجود هستند و توسعه‌دهندگانی که این برنامه‌ها را تولید می‌کنند پشتیبانی زیادی از این ایده‌ها می‌کنند. این اتفاق هرگز در ویندوزفون به دلایل متعددی رخ نداد؛ چرا که ویندوزفون کمی دیر وارد عرصه شد. iOS و اندروید زمانی که تازه مایکروسافت در سال ۲۰۱۰ وارد بازار شد، به خوبی تثبیت شده بودند. زمانی که ویندوزفون راه‌اندازی شد، iOS و اندروید فروشگاه برنامه‌های نرم‌افزاری داشتند و به پایگاه‌های اصلی مشتری تبدیل شده بودند. این مسئله به‌ویژه احتمالا جذابیت ویندوزفون را به شدت محدود کرد و منجربه مشکلاتی شد که سایر توسعه‌دهندگان سیستم‌عامل چه در داخل و چه خارج از بازار گوشی‌های هوشمند هنوز با آن مواجهند. این وضعیت با این واقعیت تشدید شد که بسیاری از توسعه‌دهندگان در استفاده از منابع محدود خود برای توسعه برنامه‌های تلفنی با سهم بازار ناچیز ترجیح دارند و این موضوع یکی از دلایل اصلی شکست ویندوزفون است. این روزها کاربران اساسا بین انتخاب iOS و اندروید در مردد هستند، اما همیشه اینطور نبود. چندی پیش بازیگران اصلی دیگری نیز در بازار تلفن‌های همراه چند نفره و شخصی‌سازی یک نام‌های بزرگ بازار بود. آمازون همچنین سعی کرد به این بازار ورود کند و شرکت‌های کوچک‌تر نیز تلاش کردند وارد بازار شوند که همه آنها شکست خوردند. براحتی می‌توان فهمید که چرا مایکروسافت تصمیم گرفت روی ویندوزفون قمار کند. این شرکت فناوری که دهه‌ها بر بخش رایانه‌های شخصی تسلط داشت، تصمیم گرفت اکوسیستم خود را با سیستم‌عامل تلفن خود گسترش دهد. نام‌های بزرگی مثل توکیا با آن همراه شدند که فرصت طلایی برای مایکروسافت به شمار می‌رفت. به‌رغم این واقعیت که گوشی‌های هوشمند با سیستم‌عامل اندروید از مدت‌ها پیش از معرفی و عرضه ویندوزفون وجود نداشتند، این احتمال وجود داشت که مایکروسافت بتواند سهم خوبی از بازار را به‌دست آورد اما چنین نشد. اپل و مایکروسافت از گذشته رقیب یکدیگر بوده‌اند. مایکروسافت در نبرد برای تسلط در بازار رایانه‌های شخصی پیروز شد و در دهه‌های اخیر ۷۰ و ۹۰ درصد از سهم این بازار را در اختیار داشت؛ در حالی که کاربران مک، سهم کوچکی از بازار را به خود اختصاص داده‌اند. بنابراین طبیعی است که مایکروسافت در بازار گوشی‌های هوشمند نیز به دنبال مقابله با اپل باشد. این غول نرم‌افزاری نوکیا را در تلاش برای به دست آوردن برتری در بخش سخت‌افزاری خریداری کرد. این به خودی خود تصمیم بدی نبود، موفقیت‌های گوگل پس از همکاری با اچ‌تی‌سی نشان می‌دهد که چقدر خوب می‌تواند کار کند. با این حال، نقاط قوت نوکیا به خوبی با جاه‌طلبی‌های مایکروسافت مطابقت نداشت. این سازنده قدیمی تلفن در آسیا از شهرت فزاینده‌ای برخوردار بود و در تولید دستگاه‌های کارآمد، با دوام و مقرون‌به‌صرفه مهارت داشت. این بدان معنا بود که آنها در موقعیت خوبی برای استفاده از اندروید در پایین‌ترین سطح بازار قرار داشتند. مایکروسافت می‌خواست رقابت جدی را با اپل آغاز کند و درگیری داخلی که بین غول سیلیکون‌ولی و نوکیا به وجود آمد، به‌طور گسترده‌ای به‌عنوان آخرین میخ در تابوت ویندوزفون بود. مدت کوتاهی بعد و تنها با داشتن ۲/۵ درصد سهم از بازار، مایکروسافت سرانجام به دنیای گوشی‌های هوشمند وارد شد. وقتی صحبت از داستان‌های موفقیت در فناوری به میان می‌آید، آنها خیلی بزرگ‌تر از بیل گیتس نیستند. تاثیر بنیانگذار مایکروسافت در دنیای فناوری به اندازه‌ای بود که او را در چندین موقعیت به ثروتمندترین مرد جهان تبدیل کرد، اما او همیشه همه چیز را درست انجام نمی‌دهد. در یک مصاحبه با ویلیج گروپ، این کارآفرین در مورد شکست بزرگ ویندوزفون توضیح داد. گیتس گفت: «در دنیای نرم‌افزار، به‌ویژه برای پلتفرم‌ها، این‌ها بازارهایی هستند که همه را برنده می‌کنند. بنابراین بزرگ‌ترین اشتباه تا به‌حال، سوءمدیریتی است که

نکته بازی

همه مقصر بودند به جز من!

بعد از پیروزی ۳ بر صفر استقلال مقابل الغرافه، نوشتیم که آبی‌ها نباید فریب این پیروزی را بخورند و تصور کنند که همه مشکلات برطرف شده و این تیم دیگر از نظر فنی هیچ عیب و ایرادی ندارد و خب فقط ۵ روز زمان لازم بود تا درستی این هشدار اثبات شود. استقلال روز جمعه در مصاف با تیم پایین جدولی نساجی که سرمربی‌اش به دلیل نتایج ضعیف استعفا داده بود و با مخالفت مدیران برگشته بود، با تساوی ۲-۲ متوقف شد. البته کارشناسان داوری معتقدند پنالتی استقلال هم درست نبود و اگر این پنالتی اعلام نمی‌شد، احتمال داشت استقلال به جای دو امتیاز، ۳ امتیاز از دست بدهد. ضعف‌های استقلال در این بازی کاملا مشهود بود اما جواد نکونام در نشست خبری دلایل عجیبی را برای توقف تیمش ردیف کرد. او گفت: «این سومین مسابقه‌ای است که در آن بدشانسی می‌آوریم و ضربات‌مان تبدیل به گل نمی‌شوند. ما روی بی‌احتیاطی گل دریافت کردیم و به رختکن رفتیم. گل دوم نساجی از اتفاقات فوتبال بود و دیدید چطور آفساید پُر شده بود. یک لحظه حواس‌مان نبود و مبتدیانه گل دریافت کردیم. در نیمه اول حدود دقایق ۱۰ یا ۱۲ پنالتی ما گرفته نشد و داور اشتباه کرد. پنالتی روی رامین رضاییان هم اتفاق افتاد و این بازیکن به خاطر اینکه بازیکن حریف بد روی سرش آمد، ترسید. استقلال تغییرات زیادی داشته است و نیاز به زمان داریم تا بهتر شویم. ما تعویض برای خط حمله نداشتیم.» همانطور که می‌بینید، کادر فنی استقلال به هیچ وجه اشتباه و ضعفی نداشته و بی‌احتیاطی، بدشانسی، اتفاقات، اشتباه داوری، تغییرات زیاد و نداشتن تعویض باعث شدند تا استقلال در این بازی مقابل حریفش به تساوی برسد.

وسوسه با شکلات و قاقالی‌لی!

چند روز پیش بود که تصاویری از حضور هوادار جنجالی سپاهان در ورزشگاه فولادشهر و بازی مقابل ملوان منتشر شد. این هوادار به مدت ۱۰ سال از حضور در ورزشگاه‌ها محروم بود و همین باعث شد در فضای مجازی بحث‌های زیادی ایجاد شود و کمیته انضباطی هم خواهان توضیح باشگاه سپاهان در این باره شد. چند روز بعد پسر این هوادار در بیانیه‌ای مدعی شد که یک جلسه آنلاین بین ایشان، مسئولان باشگاه سپاهان و مدیران کمیته انضباطی برگزار شده و سعی بر این بوده که باشگاه سپاهان به خاطر این اتفاق متحمل ضرر چندانی نشود. ضمن اینکه ظاهرا قرار بوده این فرد از فضای سبز پشت ورزشگاه بازی را ببیند اما توسط چند هوادار ترغیب شده که وارد ورزشگاه شود! استاد در پایان از دوستان نادان و دشمنان آگاه هم که از این اتفاق فیلم و عکس گرفته‌اند و باشگاه را به دردسر انداخته‌اند گلایه کرده است و از هواداران خواسته به جای بی‌احترامی، با پدرشان همدردی کنند تا دوران محرومیتش تمام شود! ما با هیچ چیزی کار نداریم اما انصافا شاهد بودیم که بعضی از هواداران ایشان را با وعده شکلات و قاقالی‌لی و ... وسوسه کردند و به داخل ورزشگاه کشاندند و گرنه ایشان قصد داشتند از روی همان تپه‌های مشرف به ورزشگاه بازی را ببینند. مقصر بعدی هم کسانی هستند که از تخلف ایشان عکس و فیلم گرفتند و باعث شدند ایشان در بازی‌های بعدی نتوانند به ورزشگاه بیایند. ما ضمن ابراز همدردی با ایشان از مسئولان می‌خواهیم با وسوسه‌کنندگان و عکاسان برخورد کنند نه با این هوادار عاشق و مودب که جز هواداری و عشق به تیمش و البته علاقه به ازدواج، هیچ نیتی در سر ندارند.

رکوردهای بد آمارهای افتضاح

عملکرد استقلال تا پایان هفته پنجم، حداقل از نظر آماری اصلا قابل قبول نیست

هفته پنجم رقابت‌های لیگ‌برتر فوتبال ایران با دیدار دو تیم نساجی و استقلال در ورزشگاه شهید وطنی قائمشهر آغاز شد که در پایان دو تیم به تساوی پرگل ۲-۲ رضایت دادند. بدین ترتیب جواد نکونام و شاگردانش ۲ امتیاز حساس دیگر را از کف دادند تا فاصله‌شان با صدر جدول فعلا به ۷ امتیاز افزایش پیدا کند.

یک برد از چهار بازی؛ انتظارش را نداشتیم

کمتر کسی انتظار داشت استقلال پس از مصاف با تیم‌های شمس‌آذر، ملوان، استقلال خوزستان و نساجی فقط ۵ امتیاز از ۱۲ امتیاز ممکن را به‌دست بیاورد و تنها یک پیروزی دشت کند. تیم تحت هدایت جواد نکونام مقابل هر دو تیم شمالی حاضر در لیگ بیست‌وچهارم سناریویی مشابه را به‌چشم دید. آنها ۲ بار عقب افتادند و ۲ مرتبه نتیجه را به تساوی کشاندند ولی در زدن گل برتری ناکام ماندند. حالا در چنین شرایطی استقلال باید مهیای مصاف با پرسپولیس در دربی بزرگ تهران شود و تلاش کند پس از ۳ بازی در لیگ به پیروزی دست یابد. این را هم در نظر داشته باشید که بازی‌های استقلال در هفته‌های ابتدایی آسان‌تر به نظر می‌رسید و پیش‌بینی می‌شد آبی‌ها حتی بتوانند همه امتیازات این بازی‌ها را به دست بیاورند اما این اتفاق به هیچ وجه رخ نداد و حالا استقلال باید در انتظار بازی‌هایی باشد که به مراتب سخت‌تر از بازی‌های هفته‌های ابتدایی فصل خواهند بود.

استقلال برای اولین‌بار با نکونام در سه بازی متوالی نبرد

استقلال برای نخستین دفعه از ابتدای فصل پیش، طی سه بازی متوالی در لیگ به برتری نرسید و در کسب ۳ امتیاز ناکام ماند. فصل قبل در برهه‌ای آبی‌پوشان ۲ تساوی متوالی مقابل ذوب‌آهن و فولاد داشتند اما در مسابقه سوم نساجی را با ۴ گل درهم کوبیدند ولی این‌بار شاهد چنین ماجرایی نبودیم. تیم پایتخت‌نشین پس از توقف مقابل ملوان و شکست در مصاف با همنام خوزستانی به دنبال بازگشت به مسیر پیروزی برابر نساجی‌ها بود ولی به این مهم نرسید.

از ۹ امتیاز به ۵ امتیاز با جواد

استقلال در لیگ بیست‌وسوم هم پس از برگزاری ۴ بازی، یک شکست داشت اما در ۳ مسابقه دیگر به جای ۵ امتیاز، ۹ امتیاز جمع‌آوری کرده بود. لیگ بیست‌وچهارم ولی مطابق با انتظار نکو و مردانش آغاز نشده و آنها در امتیازگیری ضعیف عمل کرده‌اند.

صفر کلین‌شیت برای تیمی که استاد کلین‌شیت بود

استقلال فصل قبل پس از ۴ بازی نخست لیگ، ۵ گل زده بود و یک گل دریافت کرده بود اما حالا آنها ۶ گل زده‌اند و ۶ بار دروازه خود را بازشده دیده‌اند! این در حالی است که استقلال تا پایان هفته دهم فصل قبل هم ۶ گل خورده بود و حالا با ۵ بازی کمتر به این آمار رسیده است. آبی‌پوشان که فصل قبل با ۱۸ کلین‌شیت، بهترین تیم لیگ از این حیث بودند، حالا در هیچ یک از ۴ مسابقه لیگ دروازه‌شان را بسته نگه نداشته‌اند. باید دید حسین حسینی چه زمانی به این طلسم خاتمه خواهد داد. او که در ۴ بازی آخر لیگ بیست‌وسوم گلی نخورده بود، حالا در شرایطی عجیب مهیای دربی می‌شود.

به یاد آخرین فصل حضور شفر

یک پیروزی، دو مساوی و یک باخت، بدترین عملکرد استقلال در ۶ فصل اخیر لیگ برتر است. آخرین‌بار استقلال، در لیگ هجدهم چنین وضعیتی را تجربه کرده بود. در آن فصل هم تیم وینفرد شفر مقابل پیکان و ذوب‌آهن مساوی کرد، تراکتور را در ورزشگاه آزادی برد و مقابل پارس جنوبی، شکست خورد. آن‌ها روند نه‌چندان خوب‌شان را در هفته پنجم هم ادامه دادند و برنده نشدند. شفر توانست استقلال را از بحران خارج کند اما تا پایان فصل روی نیمکت این تیم دوام نیاورد.

۳ بازی در حسرت یک دقیقه پیروزی

استقلال عملکرد موفقی در فصل نقل‌وانتقالات داشت و انتظار نمی‌رفت آمار آن‌ها، نسبت به همه فصول اخیر بدتر شود. تیم نکونام در ۴ بازی این فصل لیگ‌برتر، فقط مقابل شمس‌آذر از حریفش جلو افتاده و در سه بازی اخیر، آن‌ها حتی یک دقیقه تیم برتر زمین نبوده است. ملوان و نساجی دو بار و استقلال خوزستان، یک‌بار در جریان بازی از استقلال پیش افتادند. استقلال خوزستان، برتری را حفظ کرد و در دو بازی دیگر، استقلالی‌ها توانستند از شکست فرار کنند.

محکوم به پیروزی در دربی

نکونام نسبت به همین تعداد بازی در فصل گذشته، ۴ امتیاز کمتر گرفته و هفته آینده، باید در دربی تهران روبروی پرسپولیس قرار بگیرد. برخلاف بازی برگشت فصل پیش که استقلالی‌ها با مساوی هم صدرنشینی را حفظ می‌کردند، این‌بار نکونام و تیمش باید در این مسابقه برنده شوند. توقف یا شکست مقابل پرسپولیسی که این فصل بهتر از استقلال نتیجه گرفته، شرایط استقلال را پیچیده‌تر و خروج این تیم از شرایط فعلی را سخت‌تر خواهد کرد. آبی‌پوشان ۵ روز پس از دربی هم، روبروی السد در قطر قرار می‌گیرند و موفقیت و عدم موفقیت در این دو بازی سخت، می‌تواند تعیین‌کننده اتفاقات زیادی در استقلال باشد.

گزارش

فرمول موفق برای مهار هالند

زوج گابریل و سالیبا در سه تقابل اخیر با سیتی به هالند اجازه گلزنی نداده و امیدوار هستند که یکشنبه آن را تکرار کنند

سوت پایان بازی هم نتوانسته بود ارلینگ هالند و گابریل ماگالایس را متوقف کند. بعد از ۹۰ دقیقه درگیری در جریان تساوی بدون گل ماه مارس منچسترسیتی و آرسنال در ورزشگاه اتحاد، مدافع برزیلی هنوز تمایلی به عقب‌نشینی نداشت.

وقتی بازیکنان دو تیم با یکدیگر دست می‌دادند، گابریل با هالند که بابت اعلام نشدن پنالتی به داور معترض بود، سرشاخ شد. پپ گواردیولا اولین کسی بود که در صحنه حاضر شد تا با عقب راندن مهاجم نروژی به درگیری خاتمه بدهد و لحظاتی بعد دو بازیکن همدیگر را در آغوش گرفتند. هالند گفت: «بازی خوبی بود.»

حدود شش ماه بعد یک نبرد دیگر در راه است. صفحه لیگ برتر پنجشنبه ویدئویی با عنوان «تمام دوئل‌های هالند مقابل سالیبا و گابریل» منتشر کرد و پرسید این بار چه کسی برنده خواهد شد؟ همه بی‌صبرانه منتظر تقابل زهردارترین مهاجم لیگ‌برتر با سرسخت‌ترین زوج دفاع جزیره هستند.

هالند فقط یک بار موفق شده است دروازه آرسنال را وقتی زوج گابریلی و سالیبا در زمین بودند باز کند و آن هم به برد ۳ بر یک سیتی در فوریه ۲۰۲۳ برمی‌گردد. ولی همانطور که سالیبا این هفته اشاره کرد، هالند در سه بازی اخیر مقابل آرسنال (دو بازی لیگ‌برتر و بازی کامیونیتی شیلد) نتوانسته است دروازه آنها را باز کند.

سالیبا از شروع فصل ۲۳ – ۲۲ که وارد ترکیب آرسنال شده با قدرت بدنی، سرعت و توانایی حمل توپ همه را تحت تاثیر قرار داده است. او یک بار دیگر ماموریت دارد که حملات شناور سیتی را متوقف کند و گابریل جنگ‌های تن به تن با هالند را به عهده می‌گیرد که تماشایش به تنهایی ارزش پرداخت بلیت این بازی دارد. سالیبا و گابریل پنجشنبه شب مقابل آتالانتا در لیگ قهرمانان هم فوق‌العاده بودند و آرسنال برای چهارمین بار در پنج بازی فصل توانست دروازه‌اش را بسته نگه دارد.

آرتتا بر این باور است که آنها از این هم بهتر می‌شوند: «آنها شرایط فوق‌العاده‌ای دارند و در دو فصل گذشته کنار هم بسیار باثبات بوده‌اند. هماهنگی بین آنها فوق‌العاده است و می‌توانید آن را احساس کنید. آنها مقابل آتالانتا هم بسیار پرتلاش و عالی بودند.»

در نیمه دوم این بازی که آتالانتا حملات بیشتری داشت، گابریل ضربات سر پرشماری در محوطه جریمه خودی داشت. او می‌داند که مقابل هالند در جنگ‌های هوایی کار سخت‌تری دارد و آرتتا امیدوار است برنامه‌اش برای مهار مهاجم نروژی که در چهار بازی این فصل لیگ برتر ۹ گل زده و رکورد جدیدی ثبت کرده است جواب بدهد.

سرمربی آرسنال گفت: «وقتی آمار گل‌های او را می‌بینید متوجه می‌شوید که او یکی از تهدیدهای اصلی است. ما باید جلوی گلزنی او را بگیریم. ما همیشه نقاط قوت و مهره‌های کلیدی حریف را زیر نظر داریم تا خنثی کنیم.»

مصدومیت مارتین اودگارد در بدترین زمان ممکن اتفاق افتاد که آرسنال مجبور است در هشت روز سه بازی سنگین خارج از خانه داشته باشد. آرسنال یکشنبه هفته گذشته مقابل تاتنهام فقط ۳۶ درصد مالکیت توپ داشت، ولی با ضربه سر گابریل به سه امتیاز رسید. آرسنال در تساوی بدون گل مقابل آتالانتا با وجود مالکیت برابر توپ در اکثر دقایق بازی تحت تاثیر حریف بود. آرسنال در تساوی بدون گل فصل گذشته در ورزشگاه اتحاد فقط ۲۷ درصد مالکیت داشت و این بار هم انتظار می‌رود که نقشه بازی آرسنال عقب نشستن و استفاده از ضدحملات باشد. آرتتا با وجود انتقاداتی که به خاطر تاکتیک محتاطانه‌اش بعد از آن بازی مطرح شد بعید است که برنامه‌اش را که بسیار موثر بود تغییر بدهد. سسک فابرگاس، هافبک سابق آرسنال درباره بازی فصل گذشته دو تیم گفت: «شاید برخی بگویند آرسنال اگر برای برد به زمین می‌رفت با آن دو امتیاز قهرمان لیگ‌برتر می‌شد... ولی میکل خیلی باهوش است. او دقیقا می‌داند که چه کار می‌کند. او برای تمام بازی‌ها نقشه دقیقی دارد.»

سوژه روز

خیال پرسپولیس بابت اورونوف راحت است؟

پرسپولیس جمعه شب توانست دومین برد پیاپی خود در لیگ بیست‌وچهارم را به‌دست آورد و سرخ‌پوشان بعد از کسب پیروزی ۲گله برابر فولاد خوزستان، توانستند با ۲ گل از سد آلومینیوم اراک بگذرند تا شتابان به سوی تیم‌های مدعی در بالای جدول حرکت کنند. وجه تمایز دوئل پرسپولیس با فولاد و نبرد سرخ‌پوشان برابر آلومینیوم، اوستون اورونوف بود؛ چرا که ستاره ازبک در جدال با فولاد توانست گل اول تیمش را بزند اما شب جمعه عملکرد کم‌فروغی در ترکیب پرسپولیس داشت. اورونوف که مهره کلیدی و تاثیرگذار در ترکیب پرسپولیس محسوب می‌شود، جمعه شب امید زیادی داشت تا بتواند فرصت‌سوزی‌های پرشمار خود در جدال با الاهلی عربستان در لیگ نخبگان آسیا را با گلزنی برابر آلومینیوم جبران کند. با این وجود، نه‌تنها تلاش‌های اوستون اورونوف به‌ثمر ننشست، بلکه او پیش از پایان نیمه نخست از ترکیب پرسپولیس خارج شد؛ آن‌هم به دلیل مصدومیت از ناحیه همسترینگ که شرایط به‌وجود آمده برای ستاره ازبکستانی هواداران سرخ‌پوش را نگران کرد.

گاریدو و سکوت مرموز درباره ستاره ازبک

خوان کارلوس گاریدو، سرمربی پرسپولیس بعد از پایان جدال با آلومینیوم درباره مصدومیت اورونوف توضیح داد: «الان دقیقاً نمی‌توانم بگویم مصدومیت او زیاد است یا کم. بعد از بازی پزشکان مصدومیت او را بررسی می‌کنند و بعد به من اعلام خواهند کرد». با وجود اعلام‌نظر مبهم گاریدو درباره وضعیت اورونوف و حضور یا عدم حضور او در مسابقه بعدی پرسپولیس که دربی پایتخت است، دیگر اعضای این تیم نظرات متفاوتی نسبت سرمربی پرسپولیس داشتند و از قطعیت حضور این ستاره خوش‌تکنیک در دربی خبر دادند.

مهر تایید ۲ پرسپولیسی روی سلامت اورونوف!

محمدحسین کنعانی‌زادگان، مدافع باتجربه پرسپولیس در صحبت‌هایش بعد از پایان نبرد با آلومینیوم اراک گفت: «با اورونوف صحبت کردم و مصدومیت‌اش چیز خاصی نبود و به دربی می‌رسد، تکل بدی روی پایش زدند و ترجیح داد به بازی ادامه ندهد». جلال حسینی، مربی سرخ‌پوشان پایتخت هم با تایید صحبت‌های کنعانی‌زادگان، از بهبود قریب‌الوقوع اورونوف و بازگشت او به تمرینات صحبت کرد و درباره وضعیت مصدومیت ستاره ازبکستانی گفت: «با دکتر تیم صحبت کردیم، ظاهراً مشکل خاصی ندارد».

در انتظار اعلام نظر رسمی پزشکان

گاریدو در حالی اعلام وضعیت اورونوف را منوط به بررسی دقیق‌تر پزشکان تیم دانست و کنعانی‌زادگان و حسینی از وضعیت مناسب ستاره ازبک برای حضور در دیدار بعدی پرسپولیس خبر دادند که هنوز تیم پزشکی این باشگاه، توضیحات دقیقی درباره مصدومیت اوستون اورونوف نداده است. با این وجود، پیگیری‌های بیشتر نشان می‌دهد که آسیب وارده به همسترینگ اورونوف از شدت بالایی برخوردار نبوده و اگر اتفاق خاصی رخ ندهد، ستاره ازبکستانی سرخ‌ها می‌تواند در دربی پایتخت برای تیمش به میدان برود.

منبع: فوتبال ۳۶۰

گوشه و کنار مستطیل سبز

دی‌بروینه به بازی آرسنال می‌رسد

کوین دی‌بروینه پس از مصدومیت طولانی فصل گذشته توانسته بود با قدرت به ترکیب منچسترسیتی برگردد و در فصل جدید رقابت‌های لیگ‌برتر انگلیس هم عملکرد خوبی در ترکیب این تیم داشت، اما در اولین بازی از مرحله گروهی رقابت‌های لیگ قهرمانان اروپا برابر اینتر دچار مصدومیت شد.

او در ابتدای نیمه دوم از زمین بازی بیرون رفت و گفته شد به دلیل مصدومیت قادر به ادامه حضور در ترکیب سیتی نبوده و رسانه‌های انگلیسی خیلی زود خبر دادند که این بازیکن به احتمال زیاد بازی حساس این هفته تیمش برابر آرسنال در لیگ برتر انگلیس را از دست خواهد داد که اتفاق بدی برای سیتی به حساب می‌آید. اما به نظر می‌رسد مصدومیت این ستاره بلژیکی چندان جدی نیست و این احتمال وجود دارد که او بتواند در بازی برابر آرسنال در ترکیب سیتی حاضر شود. پپ گواردیولا هم در نشست خبری پیش از این بازی در پاسخ به سوالی درباره وضعیت این بازیکن به خبرنگاران گفت: «دی بروینه امروز احساس بهتری داشت، اما هنوز به صورت کامل خوب نشده است. او کمی استراحت کرده و تمرین خواهد کرد تا ببینیم که شرایطش به چه شکلی خواهد بود. احتمال دارد بتواند برابر آرسنال بازی کند.»

تردید رئال: خبری از مذاکره با آرنولد نیست

قرارداد ترنت الکساندر با لیورپول در پایان فصل جاری به اتمام خواهد رسید، اما هنوز خبری از امضای قرارداد جدید او با این باشگاه نیست. هرچند مدیران لیورپول به صورت جدی در تلاش هستند که او را هرچه زودتر برای امضای قرارداد جدید مجاب کنند اما شایعات بسیاری درباره احتمال جدایی او به گوش می‌رسد. رئال مادرید علاقه زیادی به جذب این بازیکن ندارد و رابطه خوب او با جود بلینگام باعث شده است که شرایط برای انتقال او به این تیم هم بیش از پیش فراهم شود و گفته می‌شود خود این بازیکن هم به پوشیدن پیراهن این تیم و بازی در سانتیاگو برنابئو بی‌میل نیست و دوست دارد چنین اتفاقی را تجربه کند. اما سایت اسپانیایی رلوو مدعی شده است که مدیران رئال مادرید هنوز هیچ مذاکره و صحبتی با مدیر برنامه و نمایندگان او درباره احتمال به خدمت گرفتنش در پنجره نقل و انتقالات تابستانی سال آینده انجام نداده‌اند. این در حالی است که علاقه آنها به او مورد تایید منابع نزدیک به این باشگاه هم هست، اما آنها حداقل تا ماه ژانویه هیچ گامی در این راستا برنخواهند داشت.

پیولی آمد تا النصر دوباره ترسناک شود

در مهمترین بازی از شب نخست هفته چهارم رقابت‌های لیگ عربستان، النصر در اولین حضور استفانو پیولی روی نیمکت و با گلزنی مجدد کریستیانو رونالدو موفق به کسب دومین برد فصل در خانه الاتفاق تیمی که هدایتش را استیون جرارد برعهده دارد، شد. گفتنی است النصر با این پیروزی، هشت امتیازی شد و درست پشت سر الاتفاقی قرار گرفت که با ۹ امتیاز در جایگاه سوم قرار دارد. شاگردان پیولی تنها دو روز دیگر در جام حذفی به مصاف الحزم می‌روند و سپس در هفته پنجم لیگ روشن، در خانه از الوحده میزبانی خواهند کرد. دیدارهایی نسبتا ساده که می‌تواند موجب آشنایی هرچه بیشتر پیولی با تیمش پیش از دومین مصاف آنها در لیگ نخبگان برابر الریان شود.

میزبانی قطر از فینال جام بین قاره‌ای با حضور رئال مادرید

فینال جام بین قاره‌ای احیا شده با حضور رئال مادرید قهرمان لیگ قهرمانان اروپا ۱۸ دسامبر (۲۸ آذر) در قطر برگزار می‌شود. جام بین قاره‌ای برای نخستین بار از سال ۲۰۰۴ و در پنج مسابقه برگزار می‌شود. در نخستین بازی در ۲۲ سپتامبر (اول مهر) تیم العین امارات، برنده لیگ قهرمانان آسیا به مصاف اوکلند سیتی نیوزیلند، فاتح لیگ قهرمانان کنفدراسیون فوتبال اقیانوسیه (OFC) می‌رود.

تیم برنده در ۲۹ اکتبر (۸ آبان) در قاهره با الاهلی مصر، قهرمان لیگ قهرمانان آفریقا بازی خواهد کرد. بازی‌های بعدی در قطر برگزار می‌شود و در سومین مسابقه جام بین قاره‌ای در تاریخ ۱۱ دسامبر (۲۱ آذر) پاچوکا مکزیک که برنده جام قهرمانان کونکاکاف آمریکای شمالی است، با برنده جام لیبرتادورس آمریکای جنوبی که ۳۰ نوامبر (۲۰ آبان) مشخص می‌شود، دیدار خواهد کرد. برنده بازی‌های دوم و سوم در تاریخ ۱۴ دسامبر (۲۴ آذر) فینالیست را مشخص می‌کند که در ۱۸ دسامبر (۲۸ آذر) برای کسب عنوان قهرمانی با رئال مادرید رقابت خواهد کرد. تاریخ بازی فینال جام بین قاره‌ای مصادف با دومین سال فینال جام جهانی ۲۰۲۲ قطر و همچنین روز ملی این کشور است.

استقلال در بخشش چشمی به بن‌بست خورد

در دقایق آخر بازی روز جمعه استقلال و نساجی، روزبه چشمی با خطایی زامهران را متوقف کرد که نهایتا با مداخله کمک داور ویدیویی این صحنه توسط تیم داوری جلوگیری از موقعیت آشکار گل‌زنی تلقی شد و روزبه چشمی با کارت قرمز مستقیم از زمین بازی اخراج و منجر به محرومیت او از دربی روز چهارشنبه شد.

با اعلام مدیر روابط عمومی باشگاه استقلال، مسئولین این باشگاه به طور رسمی نسبت به این تصمیم اعتراض خود را اعلام کردند و خواستار حذف کارت قرمز این بازیکن شدند. اما مقررات انضباطی فدراسیون فوتبال در این مورد چه می‌گوید؟! مطابق بند ۳ ماده ۱۵ مقررات انضباطی اعتراض به اخطار یا اخراج از زمین مسابقه، نزد رکن قضایی تنها در صورتی مسموع خواهد بود که اشتباه داور فقط در خصوص هویت شخص بوده باشد.

به فرض مثال اگر در آن صحنه داور به اشتباه به جای روزبه چشمی یک بازیکن دیگر را اخراج می‌کرد باشگاه استقلال می‌توانست به این اخراج اعتراض کند. بنابراین در حال حاضر امکان پاک شدن کارت قرمز روزبه چشمی وجود ندارد و این بازیکن قطعا غایب بزرگ دربی خواهد بود. چشمی تنها بازیکنی است که در آخرین پیروزی استقلال در دربی البته در جریان بازی حضور داشت.

طلسم‌شکنی علیپور در بهترین زمان ممکن!

امید اول سرخپوشان پایتخت برای گلزنی در دربی پیش رو یعنی علی علیپور، سرانجام در هفته پنجم مسابقات موفق به ثبت نخستین گلش برای پرسپولیس بعد از بازگشت به این تیم شد. جالب آنکه آخرین گل علی علیپور برای پرسپولیس قبل از لژیونر شدن او، در شهرآورد نیمه نهایی جام حذفی ۱۳۹۹ مقابل استقلال به ثمر رسیده بود. همان دیداری که ابتدا شاگردان فرهاد مجیدی با گل مهدی قایدی پیش افتادند و سپس پرسپولیس با گل‌های بشار رسن و علی علیپور به بازی برگشت، اما گل محمد دانشگر بازی را به ضربات پنالتی کشاند و سرانجام استقلالی‌ها با پیروزی در این ضربات راهی فینال شدند. آن بازی در تاریخ پنجم شهریور ماه ۱۳۹۹ برگزار شده بود و حالا درست چهار سال بعد، علی علیپور در آستانه پنج روز تا دربی ۱۰۴ پایتخت، برای پرسپولیس گلزنی کرد تا با روحیه‌ای مضاعف به مصاف استقلال برود. گفتنی است در حال حاضر بین بازیکنان دو تیم، علی علیپور با چهار گل زده، بهترین گلزن دربی به حساب می‌آید.

جنایت به خاطر پارک کامیون جلوی بنگاه

صاحب مغازه معاملات املاک راننده ماشین سنگین را کشت

با شکسته شدن حکم قصاص مرد بنگاه داری که با ضربه چاقو به سفیدران مرد کامیون‌دار، او را کشته بود در دیوان عالی کشور، متهم برای دومین بار در دادگاه از خود دفاع کرد. رسیدگی به این پرونده از اسفند ۱۴۰۱ به دنبال وقوع درگیری در یکی از خیابان‌های محله کهریزک آغاز شد. در جریان درگیری عده‌ای از اهالی محله با چاقو به جان یکدیگر افتادند و در این میان مرد ۴۰ ساله‌ای به نام آرش که از ناحیه ران چاقوخورده بود به بیمارستان منتقل شد. اما ساعتی بعد به خاطر بریدگی شریان اصلی سفیدران تسلیم مرگ شد .به این ترتیب رسیدگی به موضوع وارد فاز جنایی شد و بازپرس ویژه قتل به همراه کارآگاهان پلیس آگاهی تهران و همچنین تیم جنایی در سردخانه بیمارستان بالای سر جسد حاضر شده و تحقیقات را آغاز کردند. در بررسی‌های ابتدایی مشخص شد که مقتول به دلیل اصابت جسم سخت مثل چاقو به قسمتی از سفیدرانش به دلیل اینکه تیزی دقیقا به نقطه حساس شریان اصلی برخورد کرده بود جان باخت اما برای تعیین علت دقیق مرگ جسد با دستور بازپرس جنایی به سردخانه پزشکی قانونی منتقل شد و رسیدگی به موضوع برای پیدا شدن ردی از عامل جنایت ادامه پیدا کرد.

ردیابی عامل جنایت

در تحقیقات نخستین مشخص شد که آرش راننده ماشین سنگین بوده و اخیرا ازدواج کرده اما صاحب فرزند نشده بود.

همچنین در ادامه مشخص شد که صبح روز حادثه او در یک درگیری خیابانی مورد اصابت ضربه مرگبار قرار گرفته بود و به این ترتیب کسبه محله و رهگذرانی که شاهد این درگیری خونین بودند به عنوان اولین شاهدان ماجرا هدف تحقیقات جنایی قرار گرفتند.

در تحقیقات به عمل آمده از این افراد همگی فردی به نام افشین را که صاحب بنگاه املاک بود به عنوان عامل وارد کردن ضربه کشنده به آرش معرفی کردند.

به این ترتیب افشین ۲۶ ساله ردیابی و بازداشت شد و به درگیری خونین اعتراف کرد.

با اعتراف متهم به قتل، بازسازی صحنه جرم توسط او انجام شد و بعد از تکمیل تحقیقات و صدور کیفرخواست؛ پرونده برای رسیدگی به شعبه دهم دادگاه کیفری یک استان تهران ارجاع شد.

نخستین دادگاه

در نخستین جلسه رسیدگی به این پرونده در شعبه دهم متهم پای میز محاکمه ایستاد و گفت: من چند سال است که صاحب بنگاه ملاک هستم .روز حادثه مقابل مغازه‌ام ایستاده بودم که آرش همان موقع از راه رسید و کامیونش را مقابل مغازه‌ام پارک کرد .من به او اعتراض کردم و از او خواستم کامیون را مقابل بنگاه پارک نکند. چون آنجا محل کسب ما بود و ماشین سنگین آرش کاملا جلوی دید رهگذران را نسبت به مغازه من می‌گرفت.اما آرش گوشش به حرف من بدهکار نبود و شروع به پرخاش و تندی با من کرد.وقتی بحث بالا گرفت مقتول شروع به فحاشی کرد .ما با هم دست به یقه شدیم و همان لحظه چند نفر از دوستانش به هواخواهی از آرش به سمت هم حمله ور شدند و من که ترسیده بودم چاقو کشیدم و یک ضربه به پای آرش زدم .اما اصلاً فکر نمی‌کردم ضربه کشنده باشد و باعث مرگ آرش شود .

شکسته شدن حکم در دیوان عالی کشور

در پایان جلسه قضات دادگاه متهم را به قصاص محکوم کردند. اما با اعتراض افشین به حکم صادر شده، پرونده در دیوان عالی کشور تحت رسیدگی قرار گرفت و قضات عالی رتبه اعلام کردند لازم است آگاهی و یا عدم آگاهی متهم درباره اینکه ضربه به سفیدران می‌تواند کشنده باشد بررسی شود .از طرفی روشن شود با توجه به ادعای وکیل متهم مبنی بر ابتلای مقتول به بیماری زمینه‌ای دیابت؛ ابتلای قربانی به بیماری دیابت و یا بیماری زمینه‌ای دیگر می‌تواند در مرگ او موثر بوده باشد یا نه.

با این اظهار نظر و شکسته شدن حکم قصاص در دیوان عالی کشور افشین بار دیگر در شعبه دهم دادگاه کیفری یک استان تهران از خود دفاع کرد.

در دومین دادگاه چه گذشت؟

در این جلسه مادر آرش به عنوان ولی دم روبه‌روی قضات ایستاد و گفت :پسرم به تازگی ازدواج کرده بود .ولی هنوز صاحب فرزند نشده بود .این مرد زندگی پسرم را نابود کرد. من از خون پسرم گذشت نمی‌کنم و برای قاتل پسرم قصاص می‌خواهم.

وقتی متهم روبه‌روی قضات ایستاد اظهارات قبلی‌اش را تکرار کرد. متهم ۲۸ ساله این بار در دفاع از خود گفت: باور کنید من قصد کشتن آرش را نداشتم .اصلاً او را نمی‌شناختم و او خودش دعوا را شروع کرد. من که ترسیده بودم در دفاع از خودم چاقو را به سمتش گرفتم اما چاقو ناخواسته با پای او برخورد کرد. من اصلاً فکر نمی‌کردم ضربه چاقو به پای او می‌تواند منجر به مرگش شود. سپس وکیل وی به دفاع پرداخت و گفت: موکلم آگاهی نداشته که ضرب چاقو ممکن است با سفیدران مقتول که نقطه‌ای حساس است برخورد کند و منجر به مرگ شود. از این رو تقاضا دارم موکلم از اتهام قتل عمدی تبرئه شود. در پایان جلسه قضات وارد شور شدند تا رای صادر کنند.

خرده حادثه

قتل مرد سالخورده به خاطر جای پارک

به‌دنبال قتل مرد سالخورده‌ای به‌خاطر جای پارک توسط پسر همسایه در جنوب تهران، یک سناریوی جنایی مقابل تیم تحقیق قرار گرفت.

شهریور ماه جاری، کارکنان انتظامات یکی از بیمارستان‌های تهران مرگ مشکوک مرد سالخورده‌ای را روی تخت بخش مراقبت‌های ویژه به مرکز فوریت‌های پلیسی ۱۱۰، گزارش کردند.

با اعلام این خبر، تیم بررسی صحنه جرم با دستور قاضی محسن اختیاری؛ بازپرس شعبه اول دادسرای امور جنایی، راهی سردخانه بیمارستان شدند و جسد مرد سالخورده‌ای را مشاهده کردند که به قتل رسیده بود؛ بررسی‌های اولیه نیز نشان می‌داد که مقتول چند روز قبل در جریان یک درگیری زخمی و به این مرکز درمانی منتقل شده است اما اقدامات درمانی فایده‌ای نداشته است.

فرزند مقتول ماجرا را این‌طور توضیح داد: پدرم در محله مولوی تهران بر سر جای پارک خودرو با پسر یکی از همسایه‌ها درگیری داشت. پسر جوان مدام به‌خاطر جای پارک خودرو جلوی پدرم را می‌گرفت و همین باعث درگیری می‌شد روز حادثه دوباره میان پدرم و مرد جوان بر سر جای پارک خودرو دعوا شد، پسر همسایه پدرم را هل داد که سرش به جدول خیابان برخورد کرد، بعد از آن هم آن جوان فرار کرد، پدرم را زخمی به بیمارستان رساندیم که به کما رفت و چند روز بعد فوت شد.

پس از پایان تحقیقات میدانی در صحنه جرم و بیمارستان، کارآگاهان اداره دهم پلیس آگاهی تهران بزرگ مأموریت یافتند با اقدامات اطلاعاتی ابتدا مخفیگاه متهم را شناسایی و سپس نسبت به دستگیری او اقدام کنند.

با دستور بازپرس جنایی، جسد برای معاینات دقیق‌تر به پزشکی قانونی منتقل شد و تحقیقات جهت روشن شدن زوایای پنهان پرونده همچنان ادامه دارد.

قتل با چاقو توسط جوان ۱۸ ساله

فرمانده انتظامی کازرون از دستگیری قاتلی خبر داد که جوانی ۱۹ ساله را با ضربات سلاح سرد به قتل رسانده بود.

سرهنگ بیژن بارسالاری در تشریح این خبر بیان کرد: در بامداد بیست و هشتم شهریورماه سال جاری در پی وقوع یک فقره درگیری منجر به قتل با سلاح سرد در یکی از محله‌های شهرستان شیراز، بررسی موضوع به صورت ویژه در دستور کار پلیس قرار گرفت.

سرهنگ بارسالاری افزود: ماموران در بررسی‌های اولیه مطلع شدند که پسری ۱۸ ساله با دوست ۱۹ ساله خود در یکی از محله‌های این شهرستان درگیر و با سلاح سرد وی را به قتل رسانده و متواری شده است.

فرمانده انتظامی کازرون ادامه داد: ماموران پلیس تحقیقات خود را آغاز و موفق شدند در کمتر از ۲۴ ساعت قاتل را شناسایی و وی در حالی که با سواری تاکسی در حال فرار بود را دستگیر کنند.

سرهنگ بارسالاری با بیان اینکه قاتل علت و انگیزه قتل را اختلافات شخصی بیان کرد، گفت: متهم برای سیر مراحل قانونی روانه دادسرا شد.

مرگ معمایی مرد جوان بعد از نزاع خانوادگی

به‌دنبال کشف جسد مرد گمشده در جنوب تهران، یک سناریوی جنایی مقابل تیم تحقیق قرار گرفت و از این پرونده پیچیده، رازگشایی شد.

چندی قبل، زن جوانی هراسان به یکی از کلانتری‌های جنوب تهران رفت و هنگامی که مقابل افسر نگهبان قرار گرفت، گفت: «همسرم به‌نام هوشنگ که ۴۲سال سن دارد، طبق روال روزانه از خانه به مقصد محل کارش خارج شد اما دیگر باز نگشت؛ تلفن همراهش نیز خاموش است و آشنایان از او خبری ندارند، لطفا کمک کنید.»

پس از ثبت شکایت و تشکیل پرونده، تحقیقات به‌دستور قاضی سالار صنعتگر، بازپرس ویژه قتل عمد شعبه هشتم دادسرای امور جنایی کلید زده شد و با توجه به احتمال وقوع جنایت خیلی زود تیمی از مجرب‌ترین کارآگاهان اداره دهم پلیس آگاهی تهران بزرگ وارد عمل شدند. کارآگاهان در نخستین گام از سازمان بهزیستی و بیمارستان‌های کشور استعلام مرد گمشده را گرفتند اما ردپایی از او به دست نیاوردند. تیم جنایی در گام بعدی راهی محل کار فرد فقدانی شد و همکارانش را هدف تحقیق قرار داد. یکی از همکاران او گفت: «هوشنگ مشغول کار خود بود که ناگهان فردی با تلفن همراهش تماس گرفت و با او به‌صورت لفظی مشاجره کرد. دقایقی بعد، هوشنگ با فردی که پشت خط بود، قرار دعوا گذاشت و سریعا با خودروی خود شرکت را ترک کرد.»

کارآگاهان اداره دهم پلیس آگاهی تهران بزرگ در این شاخه از تحقیقات با اقدامات گسترده مخابراتی دریافتند که مرد گمشده با دو نفر از اقوام خود، مشکلات خانوادگی زیادی دارد و روزی که گم شده با آنها به‌صورت تلفنی مشاجره داشته است.

کارآگاهان پس از دریافت این اطلاعات، بی‌درنگ راهی خانه متهمان که با یکدیگر پدر و پسر هستند، شدند و آنها را در یک عملیات منسجم، دستگیر کردند.

پدر خانواده در جریان تحقیقات عنوان کرد: «هوشنگ مدام در مشکلات خانوادگی ما دخالت می‌کرد که سر این موضوع با او دچار اختلاف شدم. روز حادثه، فرزندم با هوشنگ تماس گرفت و پس از جر و بحث تلفنی، با او در یکی از محله‌های جنوب تهران قرار دعوا گذاشت.»

متهم گفت: «ساعتی بعد، هوشنگ که حالت طبیعی نداشت و قمه در دستش بود به محل درگیری آمد، او با تهدید و عربده‌کشی من را سوار بر خودروی خودش کرد، قصد داشتم در ماشین، او را آرام کنم که ناگهان فرزندم با موتورسیکلت و به‌همراه دوستانش در محل حاضر شدند اما در یک لحظه هوشنگ پایش را روی پدال گاز گذاشت و به‌سمت میدان ۹دی حرکت کرد و یک تعقیب و گریز طولانی شکل گرفت.»

او ادامه داد: «در نزدیکی میدان ۹دی بودیم که پسرم با موتورسیکلت به گاردریل بغل میدان برخورد کرد، فرزندم در پی این تصادف با چوب‌دستی به خودروی هوشنگ حمله کرد، در ادامه نیز هوشنگ که قمه دستش بود از ماشین پیاده شد و در شلوغی جمعیت و ترافیک سنگین اتوبان نواب پا به فرار گذاشت، پس از این درگیری ماشینش را به خانه خود بردیم، از آنجا به بعد نیز دیگر او را ندیدیم.»

تحقیقات همچنان ادامه داشت تا اینکه کارآگاهان دریافتند فردای روز این درگیری یک جسد مجهول الهویه مرد جوانی با مشخصات ظاهری هوشنگ در چندمتری محل درگیری و پایین یک پل خودرویی در نزدیکی میدان ۹دی توسط ماموران کلانتری منطقه کشف شده است که تحقیقات نشان می‌داد او بر اثر سقوط فوت کرده است. بدین ترتیب همسر هوشنگ برای شناسایی جسد به پزشکی قانونی کهریزک رفت و پس از مشاهده اولیه تایید کرد که جسد کشف‌شده همسرش است.

تحقیقات همچنان ادامه داشت تا اینکه متخصصان پزشکی قانونی با آزمایش‌های متعدد عنوان کردند؛ متوفی به‌خاطر برخورد متعدد با جسم سخت فوت کرده است که همین موضوع باعث شد فرضیه سقوط از روی پل هنگام فرار برای تیم جنایی پررنگ شود.

از سوی دیگر در جریان بررسی‌های موشکافانه که چندین‌ماه ادامه داشت سرنخی مبنی بر به قتل رسیدن هوشنگ توسط این پدر و پسر به دست نیامد و متهمان پرونده به‌دستور بازپرس جنایی تا اتخاذ تصمیم نهایی با قرار مناسب آزاد شدند. تحقیقات جنایی جهت روشن شدن زوایای پنهان این پرونده همچنان ادامه دارد.

مرگ دلخراش کارگر جوان در ساختمان نیمه کاره

کارگر جوانی که در یک ساختمان نیمه‌کاره مشغول کار بود، براثر یک حادثه به کام مرگ فرو رفت.

شهریورماه جاری، کارکنان انتظامات یکی از بیمارستان‌های جنوب تهران مرگ مشکوک مرد جوانی را روی تخت بخش اورژانس به بازپرس ویژه قتل پایتخت، گزارش کردند.

به‌دنبال اعلام این خبر، تیم بررسی صحنه جرم راهی سردخانه بیمارستان شدند و جسد مرد جوان کارگری را مشاهده کردند که براثر سقوط از ارتفاع یک ساختمان نیمه‌کاره به کام مرگ فرو رفته بود؛ بررسی‌های اولیه نیز نشان می‌داد که متوفی با همکار خود سقوط کرده است و همکارش از این حادثه جان سالم به در برده است.

در نخستین گام یکی از شاهدان حادثه هدف تحقیق قرار گرفت و ماجرا را این‌طور توضیح داد: این ۲ مرد جوان برای نصب سنگ به ساختمان نیمه‌کاره آمدند و برای انجام کار خود سوار بر بالابر شدند اما ناگهان به‌دلایل نامشخصی تعادل خود را از دست دادند و سقوط کردند. پس از حادثه ما این ۲ نفر را به بیمارستان منتقل کردیم اما یکی از آنها به کام مرگ فرو رفت. پس از پایان تحقیقات میدانی، تیم جنایی مأموریت یافتند با بررسی دقیق‌تر محل سقوط، تحقیقات خود را در رابطه با این حادثه ادامه دهند.

جسد متوفی برای معاینات دقیق‌تر به پزشکی قانونی منتقل شد و حال دیگر مصدوم این حادثه در بیمارستان وخیم گزارش شده است.

اداره کل ثبت اسناد و املاک استان تهران
اداره ثبت اسناد و املاک حوزه ثبت ملک مولوی تهران
هیات موضوع قانون تعیین تکلیف وضعیت ثبتی اراضی و ساختمانهای فاقد سند رسمی

آگهی موضوع ماده ۳ قانون و ماده ۱۳ آئین نامه قانون تعیین تکلیف وضعیت ثبتی و اراضی و ساختمانهای فاقد سند رسمی

برابر رای شماره ۱۴۰۳۶۰۳۰۱۰۴۲۰۰۰۱۱۲ هیات اول /موضوع قانون تعیین تکلیف وضعیت ثبتی اراضی و ساختمانهای فاقد سند رسمی مستقر در واحد ثبتی حوزه ثبت ملک مولوی تهران تصرفات مالکانه بلامعارض متقاضی آقای / خانم اعظم قاسمی فرزند حسین علی بشماره شناسنامه ۱۵۸۹۷ صادره از تهران در یک باب منزل مسکونی شش دانگ به مساحت ۸۰/۳۹ متر مربع پلاک فرعی از اصلی مفروز و مجزی شده از پلاک ۲۲۶ فرعی از ۴۷۳۰ اصلی قطعه واقع در بخش ۶ خریداری از مالک رسمی آقای / خانم ولی قنبری محرز گردیده است. لذا به منظور اطلاع عموم مراتب در دو نوبت به فاصله ۱۵ روز آگهی می شود در صورتی که اشخاص نسبت به صدور سند مالکیت متقاضی اعتراضی داشته باشند می توانند از تاریخ انتشار اولین آگهی به مدت دو ماه اعتراض خود را به این اداره تسلیم و پس از اخذ رسید، ظرف مدت یک ماه از تاریخ تسلیم اعتراض، دادخواست خود را به مراجع قضایی تقدیم نمایند. بدیهی است در صورت انقضای مدت مذکور و عدم وصول اعتراض طبق مقررات سند مالکیت صادر خواهد شد.
تاریخ انتشار نوبت اول: ۱۴۰۳/۰۶/۱۷
تاریخ انتشار نوبت دوم: ۱۴۰۳/۰۷/۰۱
۱۲۹۳۳ م الف
رئیس ثبت اسناد و املاک - الیاس صهبا
شناسه آگهی ۱۷۸۰۹۱۰

اداره کل ثبت اسناد و املاک استان زنجان
اداره ثبت اسناد و املاک حوزه ثبت ملک ابهر
هیات موضوع قانون تعیین تکلیف وضعیت ثبتی اراضی و ساختمان های فاقد سند رسمی

آگهی موضوع ماده ۳ قانون و ماده ۱۳ آیین نامه قانون تعیین تکلیف وضعیت ثبتی و اراضی و ساختمان های فاقد سند رسمی

برابر رای شماره ۱۴۰۳۶۰۳۲۷۰۰۲۰۱۴۰۷۹مورخ ۱۴۰۳/۰۵/۱۷ به کلاسه شماره ۱۴۰۲۱۱۴۴۲۷۰۰۲۰۰۰۲۱۰ هیات اول /دوم موضوع قانون تعیین تکلیف وضعیت ثبتی اراضی و ساختمانهای فاقد سند رسمی مستقر در واحد ثبتی حوزه ثبت ملک ابهر تصرفات مالکانه بلامعارض متقاضی آقای باب اله ترکی فرزند انعام اله بشماره شناسنامه ۱۶۱۸ صادره از ابهردر شش دانگ یک قطعه زمین مزروعی به مساحت ۴۷۴۱,۰۸ متر مربع پلاک ۳۷۴ فرعی از ۱۲۰ اصلی واقع در ابهر بخش سه زنجان (اراضی و باغات نورین) خریداری از مالک رسمی (خود متقاضی)محرز گردیده است . لذا به منظور اطلاع عموم مراتب در دو نوبت به فاصله ۱۵ روز آگهی می‌شود در صورتی که اشخاص نسبت به صدور سند مالکیت متقاضی اعتراضی داشته باشند می‌توانند از تاریخ انتشار اولین آگهی به مدت دو ماه اعتراض خود را به این اداره تسلیم و پس از اخذ رسید ظرف مدت یک ماه از تاریخ تسلیم اعتراض دادخواست خود را به مراجع قضایی تقدیم نمایند.بدیهی است در صورت عدم وصول اعتراض در مهلت مقرر طبق مقررات سند مالکیت صادر خواهد شد.
تاریخ انتشار نوبت اول: ۱۴۰۳/۰۷/۰۱
تاریخ انتشار نوبت دوم: ۱۴۰۳/۰۷/۱۶
سعیدبهرامی
رئیس ثبت اسناد و املاک
شناسه آگهی ۱۷۹۱۰۲۹

اداره کل ثبت اسناد و املاک استان زنجان
اداره ثبت اسناد و املاک حوزه ثبت ملک ابهر
هیات موضوع قانون تعیین تکلیف وضعیت ثبتی اراضی و ساختمان های فاقد سند رسمی

آگهی موضوع ماده ۳ قانون و ماده ۱۳ آیین نامه قانون تعیین تکلیف وضعیت ثبتی و اراضی و ساختمان های فاقد سند رسمی

برابر رای شماره ۱۴۰۳۶۰۳۲۷۰۰۲۰۱۵۳۹۵مورخ ۱۴۰۳/۰۶/۰۳ به کلاسه شماره ۱۴۰۲۱۱۴۴۲۷۰۰۲۰۰۱۲۹۲ هیات اول /دوم موضوع قانون تعیین تکلیف وضعیت ثبتی اراضی و ساختمانهای فاقد سند رسمی مستقر در واحد ثبتی حوزه ثبت ملک ابهر تصرفات مالکانه بلامعارض متقاضی آقای احمد صادقیان فرزند محمد بشماره شناسنامه ۲۳ صادره از ابهردر شش دانگ یک قطعه زمین مزروعی به مساحت ۹۳۴۱,۰۲ متر مربع پلاک فرعی ۲۴۸۸ از ۱۲۲ اصلی واقع در ابهر بخش سه زنجان (ابهر-شناط کنارکمربندی) خریداری از مالک رسمی (کریم صادقیان)محرز گردیده است . لذا به منظور اطلاع عموم مراتب در دو نوبت به فاصله ۱۵ روز آگهی می‌شود در صورتی که اشخاص نسبت به صدور سند مالکیت متقاضی اعتراضی داشته باشند می‌توانند از تاریخ انتشار اولین آگهی به مدت دو ماه اعتراض خود را به این اداره تسلیم و پس از اخذ رسید ظرف مدت یک ماه از تاریخ تسلیم اعتراض دادخواست خود را به مراجع قضایی تقدیم نمایند.بدیهی است در صورت عدم وصول اعتراض در مهلت مقرر طبق مقررات سند مالکیت صادر خواهد شد.
تاریخ انتشار نوبت اول: ۱۴۰۳/۰۷/۰۱
تاریخ انتشار نوبت دوم: ۱۴۰۳/۰۷/۱۶
سعیدبهرامی
رئیس ثبت اسناد و املاک
شناسه آگهی ۱۷۹۱۰۰۶

نوبت اول
شناسه آگهی: ۱۷۹۱۴۸۵
وزارت راه و شهرسازی
اداره کل راه و شهرسازی خراسان جنوبی

فراخوان مناقصه عمومی یک مرحله‌ای
اداره کل راه و شهرسازی استان خراسان جنوبی

اداره کل راه و شهرسازی خراسان جنوبی در نظر دارد تجدید مناقصه عمومی همزمان با ارزیابی «مشارکت در طراحی و ساخت پروژه هشت بهشت شهر بیرجند» را از طریق سامانه تدارکات الکترونیکی دولت به آدرس www.setadiran.ir برگزار نماید.
مناقصه‌گران محترم می‌توانند جهت دریافت اسناد و شرکت در مناقصه به سامانه مذکور مراجعه نمایند.
تاریخ انتشار نوبت اول: ۰۱ /۰۷ /۱۴۰۳
تاریخ انتشار نوبت دوم: ۰۴ /۰۷ /۱۴۰۳
اداره کل راه و شهرسازی خراسان جنوبی

نوبت اول
شناسه آگهی: ۱۷۸۹۹۳۶
شرکت ملی نفت ایران
شرکت نفت فلات قاره ایران

آگهی فراخوان ارزیابی کیفی مناقصه عمومی یک مرحله‌ای
(به صورت فشرده) شماره ۱۴۰۳/۰۲۳/م۱
تأمین خدمات حمل و نقل عمومی درون و برون شهری ستاد تهران

شرکت نفت فلات قاره ایران در نظر دارد فراخوان ارزیابی کیفی مناقصه فوق‌الذکر را از طریق سامانه تدارکات الکترونیکی دولت برگزار نماید. کلیه مراحل برگزاری فراخوان ارزیابی کیفی صرفاً از طریق درگاه سامانه تدارکات الکترونیکی دولت (ستاد) به آدرس www.setadiran.ir و شماره فراخوان ۲۰۰۳۰۹۳۶۳۱۰۰۰۱۸۸ انجام خواهد شد. لازم است پیشنهاد دهندگان در صورت عدم عضویت قبلی، مراحل ثبت نام در سایت مذکور و دریافت گواهی امضای الکترونیکی را جهت شرکت در فراخوان محقق سازند.
تلفن اطلاعات تماس دستگاه مناقصه‌گزار: تلفن: ۲۳۹۴۲۵۷۳-۰۲۱
اطلاعات تماس سامانه ستاد جهت انجام مراحل عضویت:
مرکز تماس: ۱۴۵۶-۰۲۱ دفتر ثبت نام: ۸۸۹۶۹۷۳۷ و ۸۵۱۹۳۷۶۸
روابط عمومی شرکت نفت فلات قاره ایران

نوبت اول
شناسه آگهی: ۱۷۸۹۹۸۷
شرکت عمران شهر جدید علوی

آگهی فراخوان مناقصه عمومی یک مرحله‌ای

شرکت عمران شهر جدید علوی مناقصه عملیات احداث ۲ باب مدسه ۶ کلاسه در شهر جدید علوی را از طریق برگزاری مناقصه عمومی یک مرحله ای با ارزیابی کیفی به صورت فشرده به مناقصه گران واجد شرایط دعوت شده به مناقصه واگذار نماید :

ردیف	نام پروژه	شهر	مبلغ برآورد (ریال)	مبلغ تضمین شرکت در مناقصه (ریال)	نوع تضمین شرکت در مناقصه	مدت اجرای پروژه
۱	احداث مدرسه ۶ کلاسه شماره یک شهر جدید علوی	علوی	۱۶۵،۳۷۲،۷۷۵،۳۴۵	۸،۲۶۸،۶۳۸،۷۶۸	مطابق با توضیحات بند ۹	۲۴ ماه
۲	احداث مدرسه ۶ کلاسه شماره دو شهر جدید علوی	علوی	۱۶۵،۳۷۲،۷۷۵،۳۴۵	۸،۲۶۸،۶۳۸،۷۶۸	مطابق با توضیحات بند ۹	۲۴ ماه

۱- نوع فراخوان: فراخوان مناقصه عمومی یک مرحله ای با ارزیابی کیفی به صورت فشرده
۲- نام ونشانی دستگاه مناقصه گزار : شهر جدید علوی
۳- موضوع مناقصه : احداث ۲ باب مدسه ۶ کلاسه در شهر جدید علوی
۴- زمان و محل توزیع/فروش
۵- زمان شروع توزیع اسناد مناقصه :روز یکشنبه مورخ ۱۴۰۳/۰۷/۰۱ ۹،۳۰ صبح
۶- زمان پایان توزیع اسناد مناقصه : روزپنج شنبه مورخ ۱۴۰۳/۰۷/۰۵ساعت ۱۹:۰۰ بعدازظهر
۷- محل دریافت اسناد مناقصه : کلیه مراحل فروش و تحویل و بازگشایی اسناد از طریق سایت ستاد ایران انجام می گردد.
۸- مهلت تحویل اسناد از سوی مناقصه گران :
- مهلت و زمان تسلیم اسناد مناقصه : روز یکشنبه مورخ ۱۴۰۳/۰۷/۲۲ساعت ۱۹:۰۰
۹- تضمین شرکت:تضمین شرکت در مناقصه که بر اساس آئین نامه تضمین معاملات دولتی (تضمین معتبر شرکت در فرآیند ارجاع کار،بصورت یک یا ترکیبی از تضمین‌های موضوع بندهای الف-ب -پ- ج-چ و ح ماده ۴تصویب نامه شماره ۱۲۳۴۰۲/ت ۵۰۶۵۹ ه مورخ ۱۳۹۴/۰۹/۲۲وزارت امور اقتصادی و دارایی – سازمان مدیریت و برنامه ریزی کشور) در پاکت الف به دستگاه مناقصه گزار تسلیم شود.
۱۰- تاریخ بازگشایی پاکت ها : تاریخ بازگشایی روز دو شنبه مورخ ۱۴۰۳/۰۷/۲۳ساعت ۱۱:۰۰ صبح
کلیه مراحل از طریق سایت ستاد ایران انجام می گیرد و تنها ارائه فیزیکی پاکت الف الزامی می باشد.
شرایط مناقصه گران : کلیه شرکت های تشخیص صلاحیت شده حداقل دارای رتبه ۵ ابنیه از سازمان مدیریت وبرنامه ریزی که ارائه یک نسخه از گواهی رتبه بندی و آخرین تغییرات مندرج در روزنامه رسمی، ارائه درخواست کتبی اعلام آمادگی جهت شرکت در مناقصه ،زمان تحویل درپاکات ودر سایت ستاد ایران الزامی می باشد.
۱۱- سایر توضیحات لازم در خصوص مناقصه در اسناد آن درج گردیده است.
۱۲-تامین اعتبار پروژه های مذکور:نقدی-تهاتر
۱۳-۴۰ ٪ از مطالبات پیمانکاران بصورت نقدی و ۶۰ ٪ از مطالبات در صورت نبود اعتبار صرفا" از محل تهاتر با زمین در شهرهای جدید پرداخت خواهد شد و در صورت تامین مالی به صورت نقد پرداخت خواهد شد..
جهت کسب اطلاعات بیشتر می توانید به سایت Setadiran.ir مراجعه نمایید :
شماره تماس:۰۷۶۳۳۲۴۸۰۰۴الی۵
آدرس:منطقه کشار - شهر جدید علوی-کدپستی ۷۹۳۴۴۶۹۰۳۵
تاریخ انتشارنوبت اول : ۱۴۰۳/۰۷/۰۱
تاریخ انتشار نوبت دوم : ۱۴۰۳/۰۷/۰۲
شرکت عمران شهر جدید علوی
۵۰۳

این بار پای یک زن درمیان است!

از کریستینا بارسونی، زن مرموزی که نامش با انفجار پیچ‌های لبنان گره خورده، چه می‌دانیم؟

انفجار پیچ‌های حزب‌الله در روز سه‌شنبه در لبنان به کشته و زخمی شدن هزاران نفر انجامید. بنابر تصاویر منتشر شده از بقایای این پیچ‌ها، شرکت تایوانی «گولد اپولو» آنها را تولید کرده است. اما این شرکت این اتهامات را رد کرد و گفت شرکت مجارستانی «مشاوران بی‌ای‌سی» (BAC Consulting) مجـوز تولید ایـن پیچ‌ها را در اروپا در اختیار دارد و این شـرکت مسئول تولید این پیچ‌ها است. بی، ای و سی حروف اول معکوس شده نام «کریستینا بارسونی-ارجیدیاکونو»، مدیرعامل ایتالیایی-مجارستانی این شرکت است که اکنون در مرکز اتهامات مربوط به انفجار پیچ‌ها قرار دارد.

درباره او چه می‌دانیم؟

کریستینای ۴۹ ساله دارای دکترای فیزیک ذرات از کالج لندن و به ۷ زبان مسلط است. او در طول دوران کاری خود مشـاغل مختلف در حوزه‌های کاری گوناگون را تجربه کرده و به شـهادت نزدیکانش، از دنبال کردن تمام این مشاغل تنها یک هدف داشته و آن کسـب درآمد زیاد و البته آسان بوده است. آپارتمان شیک و مجلل او شاهدی بر این مدعاسـت. به علاوه او علایق عجیبی دارد و برای مثال دیوارهای آپارتمان مجلل کریستینا در قلب پایتخت مجارستان، آکنده از نقاشی‌های عریان خود اوست، طوری که موجب تعجب مهمانانی می‌شد که با در این آپارتمان می‌گذاشتند. او همواره به دوستانش توصیه می‌کرد به فکر پیدا کردن همسری میانبر برای رسیدن به پول باشند و با آن پول برای خود آرامش و آسـایش بخرند. از این رو، همکاری با موسـاد در پروژه آلوده کردن پیچ‌ها در ازای دریافت پول، وصلهای بود که به تن کریستینا می‌چسبید و قابل باور بـود. البته او در مصاحبه‌ای با شـبکه خبری ان‌بی‌سی آمریکا مدعی شـد که تنها به عنوان واسطه در این معاملات عمل می‌کرده و نقشی در تولید مستقیم این پیچ‌ها نداشته است و این مسئله را سوءتفاهمی دانست که باید رفع شود. البته از آن زمان به بعد، کریستینا دیگر در انظار عمومی دیده نشده و همسایگانش در بوداپست اعلام کرده‌اند که از آن پس او را مشاهده نکرده‌اند. حتی درب آپارتمان او نیز قفل بوده اسـت. به نظر می‌رسد یا او به دلایل امنیتی تحت حفاظت است یا در واقع یک عامل مواسد بوده که اکنون پس از او رفتن مخفی شده است.

چهره‌ای مرموز و گذشته‌ای پراکنده

به گفته یکـی از آشـنایان کریسـتینا، او شـخصیتی «بسیار آسیب‌پذیر و شکننده» دارد که به‌راحتی تحت‌تأثیر قرار می‌گیرد. یکی دیگر از مدیران سـابق سـازمان‌های بشردوسـتانه، او را به‌عنوان مدیری سختگیر و سلطه‌جو توصیف کرده و گفته به همین دلایل، او را پیش از پایان دوره همکاری‌اش اخراج کرده اسـت. حالا جالب اسـت بدانید که این فرد با آن شـخصیت شکننده، آسیب‌پذیر و سلطه‌جو، بارها به عنوان امور خیرخواهانه و داوطلبانه به کشورهای مختلف آفریقایی سفر کرده و در آنجا مشغول امور خیریه و عام‌المنفعه شـده اسـت. با دقیق‌تر شدن این شرکت مستقر در بوداپست بخشی از شبکه پیچیده‌ای از شرکت‌های پوسته موساد اسـت، مطرح شد اما خانم بارسـونی هرگونه اطلاع از این طرح را رد کرد و گفت در تمام عمرش پیچ نساخته است. البته دولت مجارستان روی اظهارات کریسـتینا مبنی بر دخیل نبودن در این عملیات صحه گذاشـت و روز چهارشـنبه اعلام کرد که پیچ‌های ارسال شده به حزب‌الله هیچ‌وقت در مجارستان نبودند و به نظر می‌رسد شـرکت «مشاوران بی‌ای‌سی» تنها به عنوان واسـطه عمـل کرده اسـت. (دیلی میل، یورونیوز، العربیه و العین)

درباره شرکت بی‌ای‌اس چه می‌دانیم؟

بنابر گزارش‌ها، این شرکت در مه ۲۰۲۲ ثبت شده و هیچ دفتر رسـمی و مسـتقری ندارد و تنها در طبقه همکف ساختمانی در بوداپست با دیگر شرکت‌ها شریک است. بنابر وبسایت این شـرکت که از روز چهارشنبه از دسترس خارج شده اسـت، بی‌ای‌سی در عرصه «محیط زیست، توسعه و امور بین‌المللی» و همچنین ۱۱۸ زمینه دیگر از جمله شکر، تولید روغن، خرده‌فروشی جواهرات و اسـتخراج گاز طبیعی فعالیت دارد. بنابر گزارش مالی بی‌ای‌سی، این شرکت در سـال ۲۰۲۲ حدود ۷۲۵ هزار دلار و در سال ۲۰۲۳ حدود ۵۹۳ هزار دلار درآمد داشته است. این شرکت همچنین سال گذشته ۳۲۴ هزار دلار، یعنی ۵۵ درصد درآمدش را صرف خرید تجهیزات کرده است.

در همین راستا، ادعایی در نیویورک تایمز مبنی بر اینکه این شرکت مستقر در بوداپست بخشی از شبکه پیچیده‌ای از شرکت‌های پوسته موساد اسـت، مطرح شد اما خانم بارسـونی هرگونه اطلاع از این طرح را رد کرد و گفت در تمام عمرش پیچ نساخته است. البته دولت مجارستان روی اظهارات کریسـتینا مبنی بر دخیل نبودن در این عملیات صحه گذاشـت و روز چهارشـنبه اعلام کرد که پیچ‌های ارسال شده به حزب‌الله هیچ‌وقت در مجارستان نبودند و به نظر می‌رسد شـرکت «مشاوران بی‌ای‌سی» تنها به عنوان واسـطه عمـل کرده اسـت. (دیلی میل، یورونیوز، العربیه و العین)

شاخص

بدهی ملی بریتانیا با تولید ناخالص داخلی این کشور برابر شد

بنا بر اعـلام دفتر اجرایـی اداره آمار بریتانیا، انباشـت بدهی ملی این کشور در سـال منتهی به اوت ۲۰۲۴، با ۴/۳ واحد افزایش، به ۱۰۰ درصد تولید ناخالص داخلی سالانه این کشـور -معادل با مجموع ارزش نهایی همه محصولات تولید شده طی این سـال در بریتانیا- رسـیده اسـت. اسـتقراض دولت بریتانیا با تفاوت بین مخارج و درآمد بخش دولتـی، در این مدت بـا ۳/۳ میلیارد پوند افزایش نسبت به ماه مشابه سال قبل، به ۱۳/۷ میلیارد پوند رسیده است. دارن جونز، وزیر ارشد خزانه‌داری بریتانیا، می‌گوید این ارقام نشـان‌دهنده وضعیت چالش‌برانگیز مالیه عمومی است که از زمان مدیریت محافظه‌کاران به جای مانده و حزب کارگر را مجـبور به اتخاذ تصمیمات سخت برای بازسازی اقتصاد می‌کند.

داده‌های اداره آمار بریتانیا در حالی منتشـر می‌شود که فشار فزاینده بر دولت این کشـور جهت کمک کردن روند افزایش مالیات و همچنین کاهش هزینه‌های پیش‌بینی شده در بودجه سال آینده این کشـور که قرار اسـت آخر اکتبر ارائه شـود، ادامه دارد. کی‌یر استارمر، نخسـت‌وزیر بریتانیـا، پیش از ایـن محافظه‌کاران را بـه خاطر به جا گذاشتن یک «سـیاهچاله ۲۲ میلیارد پوندی» در مالیه عمومی سـرزنش کرده و به مردم کشورش گفته بود که انتظار تصمیم‌های دردناک اقتصادی را داشـته باشند. ریچل ریوز، صدراعظم بریتانیا، در ماه اوت اعلام کرد در راستای نخسـتین مرحله از طرح کاهش اسـتراف دولت، بخشی از اصلاحات پیش‌بینی شده برای خدمات درمانی، سـرمایه‌گذاری برای توسعه بیمارسـتان‌ها و راه‌آهن و همچنین یارانه سوخت زمسـتانی برای اکثر بازنشسـتگان را لغو می‌کند. اقتصاددانان هشدار داده‌اند که اقداماتی که به اعتماد مصرف‌کننده ضربه می‌زند می‌تواند به رشـد و بازار کار کشور آسیب برساند. (رادیو فرانسه)

ترندهای پنج کشور جهان در گوگل

حادثه روز

فرود اضطراری یک هواپیما به خاطر پیدا شدن موش زنده در غذای مسافر

خطوط هوایی اسکاندیناوی (اس‌ای‌اس) اعلام کرد، یکی از هواپیماهای این شرکت روز چهارشنبه پس از پیدا شدن یک موش در غذای یکی از مسـافران مجبور به فرود اضطراری شده اسـت. این هواپیما از اسلو پایتخت نروژ به سمت مالاگا در اسپانیا در حال پرواز بود و مجبور به فرود اضطراری در شهر کپنهاگ در کشور دانمارک شد. اویستین اشمیت، سخنگوی شـرکت هواپیمایی اس‌ای‌اس به خبرگزاری فرانسـه گفت این فرود اضطراری با رویه‌های شرکت مطابقت داشته، زیرا این حیوان ایمنی پرواز را به خطر انداخته بود. مسافران این هواپیما پس از فرود اضطراری با هواپیمای دیگری به مالاگا منتقل شدند. خطوط هوایی برای جلوگیری از جوینده شدن سـیم‌های داخل هواپیما، محدودیت‌های سختگیرانه‌ای را برای جوندگان اعمال می‌کنند. یکی از مسافران که از نزدیک این حادثه را تجربه کرده، در ویدئویی ضبط شده به بی‌بی‌سی گفت موش از جعبه غذای زنی که کنار او در پرواز نشسـته بود، فرار کرد. به گفته وی وضعیت بسـیار آرام بود و مردم «اصلا تحت استرس نبودند.» با این حال، او اعتراف کرد جوراب را روی شلوارش کشیده بود تا موش از پاهایش بالا نیاید. این دومین حادثه رخ داده برای یک وسیله نقلیه عمومی مرتبط با جوندگان در یک هفته اخیر اسـت. چند روز قبل یک قطار در جنوب انگلسـتان، پس از وارد شـدن دو سنجاب به یکی از کوپه‌ها و عدم خروج یکی از آنها، مجبور به توقف در اواسـط حرکتش شد. (بی‌بی‌سی)

بلوزون

پس از موافقت با شروط عجیب؛ ستاره رئال مادرید از ازدواج خود خبر داد

اندریک، ستاره ۱۷ ساله تیم فوتبال رئال مادرید و بازیکن مطرح برزیلی، روز دوشنبه با اعلام رسمی ازدواج خود با مدل معروف، گابریلی میبرندا که سه سال از او بزرگتر است، در صدر اخبار ورزشی قرار گرفت. اندریک که در سال جاری به عنوان جوان‌ترین بازیکن تاریخ موفق به گلزنی در ورزشگاه ویمبلی شده بود، با انتشار عکس‌هایی از مراسم ازدواج خود با گابریلی میرندا در اینستاگرام، این رویداد را جشن گرفت. او و همسرش در این پست نوشتند: «آنچه خداوند جمع کرده، هیچ‌کس نمی‌تواند جدا کند» و بالاخره ازدواج کردیم.» این خبر پس از انتشار گزارش‌هایی مبنی بر پذیرش شروط عجیب و جنجالی از سوی اندریک برای ازدواج با نامزدش منتشر شد. یکی از شروطی که توجه بسیاری را به خود جلب کرده بود، مربوط به بازی محبوب «جی‌تی‌ای» بود. اندریک که علاقه زیادی به این بازی دارد، توافق کرد که در این بازی شخصیت «نامزد مجازی» نداشته باشد. علاوه بر این، گفته می‌شود اندریک دیگر مجاز نیست زیر پست‌های دخترانی در اینستاگرام نظر بگذارد یا عکس دخترانی دیگر را لایک کند. در قرارداد بین این دو نفر همچنین آمده است که رابطه آنها باید بر اساس «احترام، تفاهم و محبت» بنا شود. (العین)

گالری

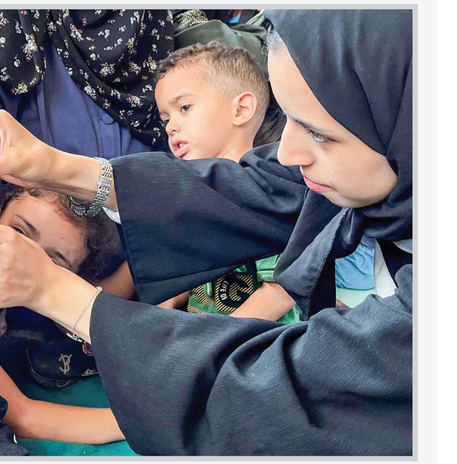

روز سیصد و پنجاهم جنگ غزه؛ دور دوم واکسیناسیون فلج اطفال در غزه شامل رساندن مواد مغذی هم خواهد بود

یک مقام ارشد صندوق کودکان سازمان ملل متحد، یونیسف، روز پنجشنبه ۲۹ شهریور از افزودن ریزمغذی‌ها از جمله ویتامین‌ها و مواد معدنی ضروری و همچنین غربالگری تغذیه‌ای در دور دوم کارزار واکسیناسیون فلج اطفال ۶۴۰ هزار کودک در نوار غزه خبر داد. تد چیبان، معاون مدیر اجرایی یونیسف در امور بشردوستانه گفت بررسی‌ها درباره احتمال افزودن واکسن‌های بیشتر به این کارزار، از جمله واکسیناسیون سرخک نیز در جریان است. او افزود بیش از ۴۴ هزار کودک طی سال گذشته متولد شده‌اند که واکسیناسیون اولیه خود را دریافت نکرده‌اند. رئیس آژانس امداد و اقدامات سازمان ملل متحد برای آوارگان فلسطینی در خاور نزدیک (اونروا) پیشتر گفته بود دور اول واکسیناسیون فلج اطفال که از یازدهم شهریور آغاز شد، به هدف خود برای پوشش ۹۰ درصد از کودکان زیر ۱۰ سال رسید. دور اول واکسیناسیون طی دو هفته در جریان «وقفه‌های بشردوستانه» انجام شد. این کمپین به گونه‌ای طراحی شده بود که در دو مرحله انجام شود و هر مرحله به سه قسمت تقسیم شده بود که مناطق مرکزی، شمالی و جنوبی را پوشش دهد. دور دوم واکسن فلج اطفال باید با فاصله چهار هفته از دور نخست تزریق شود. نداشتن اسناد و مدارک برای کودکان، جابه‌جایی مداوم و دشواری در ردیابی آنها و داشتن زمان محدود از ۶ صبح تا ۳ بعدازظهر در طول وقفه‌های بشردوستانه، از جمله چالش‌های کارزار واکسیناسیون فلج اطفال برای هزاران کودک ساکن غزه بوده است. سازمان بهداشت جهانی ۸ شهریور اعلام کرد در پی تأیید نخستین مورد ابتلا به فلج اطفال در نوزادی در غزه پس از ۲۵ سال، جنگ به‌طور موقت و به صورت منطقه‌ای متوقف خواهد شد تا واکسیناسیون فلج اطفال برای صدها هزار کودک این منطقه امکان‌پذیر شود. ارزیابی یک ناظر جهانی وضعیت گرسنگی که در خرداد منتشر شد، نشان داده است تا زمانی که جنگ ادامه دارد و دسترسی به کمک‌های بشردوستانه محدود است، «خطر بالای قحطی» در سراسر غزه وجود دارد. معاون مدیر اجرایی یونیسف در امور بشردوستانه تأکید کرد همانطور که دور نخست واکسیناسیون فلج اطفال با موفقیت انجام شد، باید واکسن‌های اولیه نیز به کودکان رسانده شوند و مداخلات تغذیه‌ای و بهداشتی دیگری هم که برای نجات جان آنها ضروری است، با پیروی از همین مدل انجام شود. (رویترز)

یک تیم متشکل از دانش‌آموزان داوطلب کاوش باستانی، در شمال فرانسه بطری پیدا کردند که در آن یک پیغام ۲۰۰ ساله گنجانده شده بود. آنها روز دوشنبه در حال کاوش در بقایای یک روستای گالی (ستلی) در نوک سرخ‌های نزدیک به شهر دیپ بودند که سفالی را از زیر زمین بیرون کشیدند که داخل آن یک بطری کوچک شیشه‌ای بود. پیغام درون بطری حاوی این جملات بود: «یی. جی. فره، یومی. دیپ، عضو جوامع متعدد روشنفکری، در ژانویه ۱۸۲۵ در این منطقه کاوش باستانی کرده است. او به کاوش‌های خود در این منطقه که به شهر لیمو یا اردوگاه سزار شهرت دارد، ادامه خواهد داد.» (ایکس)

سیل همچنان در خیابان‌های لهستان جاری است و مردم محلی برای موج جدید بارش‌ها آماده می‌شوند. لوبن برزسکی در جنوب غربی لهستان پس از جاری شدن سیل شدید در آب فرو رفته و بسیاری از مردم محلی علیرغم وضعیت اسفبار منطقه از تخلیه کامل واحدهای مسکونی امتناع می‌کنند. اگرچه میزان کامل خسارات هنوز مشخص نیست، ایستگاه‌های امدادی غذا و ملزومات لازم را برای مردم محلی فراهم می‌کنند و اکثر آدم و شدها در خیابان‌های شهر این روزها با قایق صورت می‌گیرد. در نقاطی که آب عقب‌نشینی کرده، آثار خسارات سیل پیدا شده است. (گتی ایمیجز)

تصاویری مهیج از مسابقات جهانی وینگسوت در چین منتشر شده است که رزشکار فرانسوی با لباس‌های بالدار خود در آن قهرمان شد. در فینال هیجان‌انگیز این رقابت آمیزواز سرانو، ورزشکار فرانسوی با ژان ژاک والیس از آفریقای جنوبی و ژانگ شوینگ از چین به امتیازات مساوی دست یافتند و امتیازات مراحل انتخابی در فینال در نظر گرفته شد تا وی در نهایت با کسب ۱۶۰ امتیاز قهرمان شود. شرکت‌کنندگان این مسابقه پس از پرواز و سقوط آزاد با لباس‌های مخصوص، با چتر نجات بر زمین فرود می‌آیند. (رویترز)

رمضان قدیروف، رهبر جمهوری چچن روسیه، ایلان ماسک را متهم کرد که خودروی تسلا سایبرتراک که به او هدیه داده بود، از راه دور غیرفعال کرده است. او در ماه اوت ویدئویی را منتشر کرد که در آن با یک خودروی الکتریکی تسلا که با مسلسلی که روی سقف آن نصب شده بود، در حال رانندگی بود. (ایکس)

رمضان قدیروف، رهبر جمهوری چچن روسیه، ایلان ماسک را متهم کرد که خودروی تسلا سایبرتراک که به او هدیه داده بود، از راه دور غیرفعال کرده است. او در ماه اوت ویدئویی را منتشر کرد که در آن با یک خودروی الکتریکی تسلا که با مسلسلی که روی سقف آن نصب شده بود، در حال رانندگی بود. (ایکس)

محمد الفاید از دوران کودکی فقیرانه به سطح بالای جامعه عالی بریتانیا رسید و در این راه متحدان وفادار زیادی به دست آورد. حالا این تاجر مشهور که قبل از مرگش در آگوست ۲۰۲۳ در سن ۹۴ سالگی ثروتی بالغ بر ۱/۳ میلیارد پوند به دست آورد، توسط بیش از ۲۰ کارمند زن سابق به تجاوز جنسی متهم شده است. الفاید از سال ۱۹۸۵ تا ۲۰۱۰ مالک فروشگاه بزرگ هرودز در لندن بود و پس از مرگش همچنان مالک پارس ریتز و باشگاه فوتبال فولام بود. قایدپس از مرگ پسرش کنار پرنسس دایانا در حادثه تصادف خودرو، با دربار بریتانیا درگیر شد و آنها را طراح و مقصر مرگ آنها دانست. (گتی ایمیجز)

کیوسک

وال استریت ژورنال، در تیتر و عکس یک خود به آغاز رای‌گیری حضوری انتخابات آمریکا در فاصله ۶ هفته از روز نهایی و چند روز پس از آغاز رسمی رای‌گیری پستی خبر داد.

گاردین، عکس و تیتر یک خود را به ماجرا و رسوایی هدیه گرفتن همسر نخست‌وزیر بریتانیا از تاجر ثروتمند و حامی مالی حزب کارگر اختصاص داد و از قول استارمر نوشت که دیگر از قبول چنین هدایایی امتناع خواهد کرد.

جاری شدن سیل در شرق و مرکز اروپا خسارات فراوانی بر جای گذاشته است. رئیس کمیسیون اتحادیه اروپا اعلام کرد ۱۰ میلیارد یورو از محل «صندوق انسجام اروپایی» به کشورهای خسارت‌دیده پرداخت خواهد شد. (یورونیوز)

10

اورسولا فون دلاین، رئیس کمیسیون اروپا، در سفر به پایتخت اوکراین اعلام کرد این اتحادیه یک وام ۳۵ میلیارد یورویی به این کشور می‌دهد. (فردا)

2

سایت نگار جهان

چگونه داعش خراسان از طریق تیک‌تاک نیرو جذب می‌کند؟

رسانه‌های بین‌المللی می‌گویند داعش در تجدید حیات خود، از برنامه‌های پیام‌رسان به ویژه تیک‌تاک استفاده می‌کند تا جوانان را جذب کند. شواهد رسانه‌ای نشان می‌دهد شبکه اجتماعی تیک‌تاک با وجود اینکه قوانینی برای حذف محتوای ترویج خشونت، تروریسم و افراط‌گرایی دارد اما داعش از طریق این پلتفرم به فعالیت خود ادامه داده است. در حالی که داعش خراسان امکان تبلیغات مشابه را در رسانه‌های اجتماعی شامل ایکس، فیسبوک و اینستاگرام ندارد.

سوفان، یک نهاد تحقیقاتی و تحلیل استراتژیک با تمرکز بر امنیت جهانی گزارش داده است که به‌دلیل جنگ غزه اروپا شاهد افزایش نگران کننده بازداشت مظنونان به ترور در خاک خود بوده است. به طوری که حدود دو سوم دستگیرشدگان از اکثریت سال گذشته تا زوئن امسال نوجوانان بوده‌اند. این گزارش با اشاره به نقش داعش خراسان در رادیکالیزه شدن نوجوانان از طریق پیام‌رسان‌های آنلاین نوشته است که پیش از این بسیاری از این مظنونین بازداشت‌شده برای سرویس‌های امنیتی اروپا شناخته‌شده نبودند و این نکته نشان می‌دهد تغییر قابل‌توجهی در سرعت و نحوه رادیکال شدن نوجوانان و جوانان وجود داشته است که در مدت کوتاهی ایدئولوژی افراط‌گرایانه داعش را پذیرفته‌اند و حملات خشونت‌آمیز را طراحی کرده‌اند. این نهاد تحقیقاتی همچنین با اشاره به شناسایی یک حمله برنامه‌ریزی شده به رژه همجنسگرایان در تریتش نوشته است که در تحقیقات مشخص شد پوشش و یک جوان اتریشی پیش از انجام این حمله، از طریق محتوای منتشرشده داعش در تیک‌تاک، به رادیکالیسم روی آورده بودند. به گفته این نهاد، با وجودی که تیک‌تاک قوانینی برای حذف محتوای افراط‌گرایی و خشونت دارد اما محتوای حاوی خشونت و افراط‌گرایی در این پلتفرم در دسترس است. همچنین براساس این گزارش، جوانترین عضو این گروه سه نفره، یک کانال تلگرامی با جهادگران از سراسر اروپا برای تبادل اطلاعات درباره برنامه‌ریزی حملات و جمع‌آوری کمک‌های مالی برای تهیه اسلحه ایجاد کرده بود.

اسکای نیوز در ماه اوت امسال گزارش داد که هزاران پست در تیک‌تاک راشناسایی کرده که حامیان دولت اسلامی از قابلیت‌های این پلتفرم برای تولید محتوا و جذب نیرو استفاده می‌کنند. همچنین این رسانه گزارش داده که تصاویری از چهره‌های بدنام داعش شامل «جلاد محمد اموازی» که در رسانه‌های غربی به نام «جان جهادی» شناخته می‌شود و ابوبکر البغدادی نیز در این شبکه اجتماعی منتشر شده است. پیتر نیومن، استاد مطالعات امنیتی در کینگز کالج لندن که ۲۷ حمله مرتبط با داعش و برنامه‌های حمله تروریستی خنثی شده را از اکتبر سال گذشته تاکنون بررسی کرده است، به سی‌ان‌ان گفته است که نوجوانان از طریق پلتفرم‌های رسانه‌های اجتماعی مانند تیک‌تاک به «حیاب‌های» آنلاین کشیده می‌شوند تا سلفان جهادی به آن‌ها دسترسی پیدا کنند. (ایک تایمز)

زلنسکی برای ارائه «طرح پیروزی» علیه روسیه به دیدار بایدن می‌رود

ولودیمیر زلنسکی، رئیس‌جمهور اوکراین، هفته آینده به واشینگتن می‌رود تا با رائه «طرح پیروزی» به همتای آمریکایی خود، جو بایدن را به صدور مجوز استفاده از سلاح‌های دوربرد غربی در عمق خاک روسیه مجاب کند. اوکراین در ماه‌های اخیر خواسته خود مبنی بر دریافت مجوز برای استفاده از تسلیحات دوربرد غربی برای زدن اهدافی در داخل خاک روسیه را بارها تکرار کرده است. ایالات متحده برای اجتناب از تشدید تنش‌ها تاکنون با اعطای چنین مجوزی موافق نبوده، اما در روزهای اخیر گمانه‌هایی درباره احتمال تغییر این سیاست مطرح شده بود. با این حال جان کربی، سخنگوی شورای امنیت ملی کاخ سفید، این گمانه‌ها را رد کرد و اندکی پیش از دیدار رهبران آمریکا و بریتانیا گفت واشینگتن برنامه‌ای برای تغییر این سیاست ندارد.

پس از ردِ این گمانه‌ها، حالا رسانه‌ها نوشته‌اند که زلنسکی از بایدن خواسته به اوکراین اجازه دهد تا با سلاح‌های دوربرد آمریکایی، حملاتی را به روسیه انجام دهد و به این وسیله با «تقویت اوکراین» قبل از ترک مقام ریاست جمهوری، «جایگاهی در تاریخ» به دست آورد. زلنسکی در سخنانی قبل از سفر مهم هفته آینده خود به واشینگتن، در گفتگو با نشریه آبزرور، گفت «طرح پیروزی» را برای پایان دادن به جنگ به بایدن ارائه خواهد کرد. به گفته او، لازمه تحقق این طرح انجام حملات عمقی با موشک‌های غربی در داخل روسیه است که لندن و واشینگتن تاکنون از صدور مجوز استفاده از علیه روسیه خودداری کرده‌اند. بریتانیا به تازگی اعلام کرده مایل است به اوکراین اجازه استفاده از موشک‌های کروز «توفان سایه» ساخت خود را بدهد، اما کاخ سفید همچنان به این موضوع بدبین است. کی یر استارمر، نخست وزیر بریتانیا نیز در دیدار و گفتگوهای خصوصی هفته گذشته خود با بایدن در واشینگتن، نتوانست این مشکل را حل کند. زلنسکی هم تأیید کرد که با وجود ماه‌ها لابی‌گری در سطح بالا، هیچ چراغ سبزی به این موضوع نشان داده نشده و گفت: «نه آمریکا و نه بریتانیا به ما اجازه نداده‌اند از این سلاح در خاک روسیه، علیه هیچ هدفی و در هر فاصله‌ای استفاده کنیم.» (فردا)

وزیر رانت‌خوار بنگلادشی، او با ۵۰۰ میلیون دلار از پول بیت‌المال در دوبی، نیویورک و لندن صدها خانه خرید

نتایج یک گزارش تحقیقی نشان می‌دهد که یک وزیر پیشین بنگلادشی، بیش از ۵۰۰ میلیون دلار برای خرید املاک و مستغلات لوکس در لندن، دوبی و نیویورک هزینه کرده اما در اظهارنامه مالیاتی خود هیچ‌کدام از آنها را اعلام نکرده است. این سیاستمدار که بیش از ۵۰۰ میلیون دلار از بیت‌المال را برای مصارف شخصی استفاده کرده، از سال ۲۰۱۶ تاکنون موفق‌شده تنها در بریتانیا، ۳۶۰ خانه بخرد. او که در زمان حضور خود در دولت، وزارت زمین را برعهده داشته با توجه موقعیت‌هایی که در اختیارش بوده یک امپراطوری زمین در سراسر دنیا به راه انداخته است.

نام او سیف‌الزمان چودهری است و در حکومت پیشین بنگلادش وزیر امور زمین بوده است. بر اساس گزارش‌ها و با وجود محدودیت ۱۲ هزار دلاری که هر شهروند بنگلادشی می‌تواند سالانه از کشور خارج کند آقای چودهری بیش از ۵۰۰ میلیون دلار در این مدت از کشور خارج و در چهار گوشه جهان زمین و ملک و خانه برای خود خریده است.

در حالی است که قانون اساسی بنگلادش به صراحت بیان کرده که سیاستمداران باید دارایی‌های خارجی خود را اعلام کنند. او از متحدان نزدیک شیخ حسینه نخست وزیر برکنار شده بنگلادش بود که در ماه اوت پس از کشته شدن صدها نفر در سرکوب تظاهرات دانشجویان این کشور در نهایت از بنگلادش گریخت. پس از خروج حسینه، مقامات بنگلادش تحقیقاتی را در مورد اتهامات فساد گسترده در دولت وی آغاز کردند. حالا مقام‌های بنگلادشی حساب‌های بانکی آقای چودهری و اعضای خانواده او را مسدود کرده و اکنون در حال بررسی گزارش‌ها در خصوص پولشویی‌هایی هستند که او در بریتانیا در حوزه املاک و مستغلات انجام داده است. شبکه الجزیره در گزارشی می‌گوید این فرد به طور غیرقانونی به صدها میلیون دلار درآمد دست پیدا کرده و آنها را در کشورهای مختلف صرف خرید ملک کرده است. این گزارش نشان می‌دهد که این وزیر پیشین بنگلادشی با کمک شبکه‌های مشاوران اقتصادی و مالی در لندن توانسته بیش از ۱۰۰ وام بانکی تهیه و تعداد زیادی ملک در بریتانیا خریداری کند. آقای چودهری که او هم مانند رئیس‌جمهور در ماه اوت از بنگلادش گریخت مدعی است که مورد هدف افرادی قرار گرفته که با نیت‌های سیاسی می‌خواهند به کسانی که در حکومت پیشین نقش داشتند، حمله کنند. او در گفتگو با الجزیره همچنین مدعی شد که این املاک را با هزار مدهای کسب و کارهای قانونی» که در خارج از بنگلادش داشته خریداری کرده است. (یورونیوز)

اخبار کوتاه

- ولادیمیر پوتین، رئیس‌جمهور روسیه، روز چهارشنبه گفت ما در حال تجهیز مجدد و «همه‌جانبه ارتش و نیروی دریایی هستیم»، به این معنی که نیروهای آموزش دیده و ویژه، مجموعه‌ای از سلاح‌های مدرن و خودروهای زرهی، هواپیما، تجهیزات شناسایی دشمن به آنها تزریق خواهد شد. (یورونیوز)
- دولت اوکراین استفاده از پلتفرم پیام‌رسان تلگرام را در گوشی‌های دولتی و اداری که در اختیار پرسنل دولتی و نظامی و همچنین کارمندان بخش دفاعی و زیرساخت‌های حیاتی این کشور قرار دارد، ممنوع کرده است. شورای امنیت ملی و دفاع اوکراین گفته است این کار برای «به حداقل رساندن» تهدیدات روسیه انجام شده است. (بی‌بی‌سی)

کمیک

تصاویر تازه انتشاریافته حاکی از برگ جدیدی از جنایات هولناک ارتش خونخوار اسرائیل است. در این تصاویر شاهد پرت کردن مجروحان فلسطینی در کرانه باختری از پشت‌بام توسط نظامیان اسرائیلی بودیم. متحدان و حامیان اسرائیل هم طبق معمول گذشته چشم‌شان را روی این اعمال غیرانسانی بسته‌اند. کارتونی از کارتون موومنت

تانتخابات آمریکا

رأی‌دهندگان حامی فلسطین: از هریس حمایت نمی‌کنیم و با ترامپ هم مخالفیم

یک فلسطینی در کنوانسیون ملی دموکراتیک‌ها در ماه اوت بودند که هرگز به نتیجه نرسید. این گروه افزود: «چندین ماه است که از معاون رئیس‌جمهور آمریکا خواسـته‌ایم سیاسـت خود در قبال غزه را تغییر بدهد تا بتوانیم رأی‌دهندگان را در ایالت‌های کلیدی برای نجات جان انسان‌ها و نجات دموکراسی خود بسـیج کنیم. حزب دموکرات و کارزار معاون رئیس‌جمهور آمریکا با رد درخواست ساده ما مبنی بر حضور سخنران فلسـطینی آمریکایی، حتی در نمایش یک حرکت کوچک برای متحد کردن حزب قبل از انتخابات نوامبر ناکام ماند.»

میشیگان یک ایالت حسـاس در جلب رأی مجمع گزینندگان است. آرای این ایالت که پیش‌تر بخشی از «دیوار آبی» ایالت‌های شمالی محسوب می‌شد و در دهه‌های اخیر به سـمت دموکرات‌ها گرایش داشـته، در سـال ۲۰۱۶ با حدود ۱۰۰ هزار رأی اختلاف نسبت به هیلاری کلینتون به ترامپ رسید، اما باید در سال ۲۰۲۰ آرای میشیگان را با اختلاف بالای ۲ درصد به دسـت آورد. با این حال، حمایت دموکرات‌ها در ماه فوریه دچار شـکاف شد و بیش از ۱۰۰ هزار نفر در انتخابات مقدماتی میشـیگان در اعتراض به حمایت نظامی و بشردوستانه بایدن از اسـرائیل به گزینه «عدم تعهد» رأی دادند. این ایالت جمع بزرگی از رأی‌دهندگان عرب‌تبار کشور را در خود جای داده اسـت. کارزار «بی تعهدها» در جریان انتخابات مقدماتی ریاست‌جمهوری ۲۰۲۴ در دیگر ایالت‌های کشـور نیز فعالیت داشته است. هریس با وضعیت فلسطینی‌ها در غزه همدلی کرده، اما همچنان به سیاست خارجی بایدن متعهد بوده و گفته از «ظرفیت اسرائیل برای دفاع از خود» حمایت می‌کند و در عین حـال برای توافـق درخصوص گروگان‌ها و آتش‌بس فشـار مـی‌آورد. هریس در مصاحبه با انجمن ملی روزنامه‌نگاران سیاه‌پوست در فیلادلفیا در ۱۷ سـپتامبر گفت: «ما به طرفین درگیر فشار می‌آوریم تا توافق کننـد... و من از نیاز فلسطینی‌ها به برخورداری از کرامت، خودمختاری و امنیت و البته حرکت به جلو و رسـیدن به توافق دوکشوری حمایت می‌کنم.» (ایوک تایمز)

پنگه دنیا

جریمه مأموران سرویس مخفی آمریکا بابت حادثه ترور نافرجام دونالد ترامپ

مروری بر عملیات کمان ۹۹

برگی از تاریخ؛ اول مهر ۱۳۵۹، ۱۴۰ فروند از هواپیماهای نیروی هوایی به‌طور همزمان پایگاه‌های عراق را بمباران کردند

به گزارش مهر، حدود ساعت ۱۴ روز ۳۱ شهریور ۱۳۵۹ بمب‌ها و آتش مسلسل هواپیماهای بعثی صدام برسر پایگاه‌های شکاری و فرودگاه‌های کشور باریدن گرفت. عراق به‌قصد تقلید از حمله هوایی ویران کننده اسرائیل به هواپیماهای مصر و سوریه و انهدام بیش از ۴۰۰ فروند از آن‌ها، در روز اول جنگ با ایران، با ۱۹۲ فروند هواپیما به ۱۰ پایگاه و فرودگاه ایران حمله کرد.

به‌فاصله چند ساعت از حملات هوایی عراق، در ساعات عصرگاهی ۳۱ شهریور طرح اولیه انتقام توسط فانتوم‌های اف-۴ پایگاه‌های همدان و بوشهر انجام شد. به این ترتیب به دستور فرج‌الله براتپور معاون عملیات پایگاه همدان ۴ فروند برخاسته و پایگاه هوایی کوت را بمباران کردند. ۴ فانتوم دیگر نیز با هماهنگی فریدون صمدی از پایگاه بوشهر برخاسته و پایگاه هوایی شعیبیه را بمباران کردند. در بازگشت از اولین ماموریت انتقامی نیروی هوایی پس از شروع رسمی جنگ یکی از فانتوم‌های پایگاه همدان به خلبانی محمد صالحی و خالد حیدری به دلیل پرواز بسیار نزدیک به زمین به کابل‌های دکل‌های برق عراق گرفته و سرنگون شد. دو خلبان نامبرده نیز به شهادت رسیده و نام‌شان به‌عنوان اولین شهدای نیروی هوایی پس از شروع رسمی جنگ ثبت شد. چون تا پیش از ۳۱ شهریور نیز خلبانانی چون علی ایلخانی و حسین لشگری به ترتیب به شهادت رسیده و به اسارت برده شده بودند.

اما طرح اصلی انتقام، البرز نام داشت که اجرای آن تحت عنوان عملیات کمان ۹۹ به پایگاه‌های نیروی هوایی ابلاغ شد. به موجب این طرح که به عملیات ۱۴۰ فروندی معروف شد، از ساعات ابتدایی روز اول مهر ۱۳۵۹ تا پایان آن روز، نیروی هوایی ۳۳۴ سورتی پرواز انجام داد که ۲۲۳ سورتی از آن‌ها برون‌مرزی بودند. علت شهرت این عملیات گسترده به عملیات ۱۴۰ فروندی این است که در ساعات اولیه آن‌روز آیت‌الله خامنه‌ای عضو شورای انقلاب، امام جمعه تهران و معاون وزیر دفاع با حضور در مجلس شورای اسلامی این خبر را به اطلاع نمایندگان مجلس رساند که در حال حاضر که من با شما صحبت می کنم ۱۴۰ فروند از هواپیماهای ما به‌طور همزمان مشغول بمباران پایگاه‌های عراق هستند.

از ۱۴۰ فروندی که پایگاه‌های عراق را بمباران کردند، ۳۶ فروند مربوط به پایگاه مادر نیروی هوایی یعنی پایگاه سوم شکاری همدان بودند. در آن روز نفوذ به خاک دشمن و بمباران به هواپیماهای فانتوم اف-۴ و اف-۵ تایگر و مأموریت گشت هوایی، جلوگیری از نفوذ جنگنده‌های دشمن و حمایت از بمب‌افکن‌های خودی به هواپیماهای اف-۱۴ تامکت پایگاه هفتم شکاری شیراز و هشتم اصفهان واگذار شد. در ساعات صبح تا شب اول مهر ۵۹ که اف-پنج‌ها و اف-چهارهای نیروی هوایی مشغول رفت و برگشت به خاک عراق بودند، در هر ۵۰ مایل از آسمان ایران، یک اف-۱۴ مشغول گشت‌زنی و حمایت از آنها بود.

به این ترتیب پایگاه‌های اول شکاری تهران، دوم شکاری تبریز، سوم شکاری همدان، چهارم شکاری دزفول، به عنوان یگان‌های بمباران کننده و پایگاه‌های هفتم و هشتم شیراز و اصفهان به‌عنوان یگان‌های پشتیبان در عملیات کمان ۹۹ شرکت داشتند که پایگاه‌های تهران، همدان و بوشهر با هواپیماهای فانتوم و پایگاه‌های تبریز و دزفول نیز با تایگرها در بمباران شرکت داشتند. در روزهای ابتدایی جنگ که عراق هنوز سامانه‌های پدافندی پیچیده خود را از شوروی دریافت نکرده بود، قدرت نفوذ ایران به خاک این کشور و ضربه زدن بیشتری وجود داشت. اما در مجموع در روز اول مهر ۱۳۵۹ در قالب عملیات گسترده کمان ۹۹ یا همان مأموریت ۱۴۰ فروندی معروف، تعدادی از هواپیماها و خلبانان نیروی هوایی از دست رفتند. یکی از خاطرات مهم و معروف روز اول مهر، شهادت بهزاد عشقی‌پور و بهزاد اسلامی‌نیا خلبان‌های کابین جلو و عقب یکی از فانتوم‌های پایگاه همدان است که پس از بازگشت موفقیت‌آمیز از مأموریت در پایگاه دچار سانحه شد و سقوط کرد.

برخی از خلبانان نیروی هوایی در عملیات کمان ۹۹

پرویز دهقان پارچینی از خلبانان جانباز فانتوم پایگاه سوم شکاری همدان، ابراهیم فخار، حسینعلی ذوالفقاری، محمد عتیقه‌چی از خلبانان فانتوم پایگاه بندرعباس، زنده‌یاد اکبر صیاد بورانی از خلبانان پایگاه سوم شکاری همدان، جعفر عمادی از خلبانان پایگاه همدان، محمدصدیق قادری از جانبازان و آزادگان جنگ، اصغر باقری، سیاوش مشیری، مسعود مافی خلبان فانتوم پایگاه مهرآباد، مسعود اقدام یکی از خلبانان فانتوم پایگاه بوشهر، غلامعلی شیرازی از خلبانان اف-پنج پایگاه دوم شکاری تبریز، سیدجمشید اوشال از خلبانان اف-پنج پایگاه تبریز و آزادگان جنگ، غلامرضا یزد از خلبانان اف-پنج و آزادگان و جانبازان جنگ از پایگاه دزفول، سید محمدتقی فاضلی از خلبانان اف-پنج و سوخو۲۴، فرشید اسکندری از آزادگان و خلبانان

اف-پنج پایگاه تبریز، سید اسماعیل موسوی، عباس رمضانی میمی، صمد علی‌بالازاده، صدر سعیدی، محمد عقبایی و فضل‌الله جاویدنیا از خلبانان پایگاه اصفهان.

قاب

مرتضی کلیلی

قاب مشاهیر ۱
بانوان هنرمند سینما و تلویزیون در یک قاب؛ مهشید افشارزاده، تهمینه میلانی، زنده‌یاد شهلا ریاحی و حمیده خیرآبادی و پوراندخت مهیمن.

قاب مشاهیر ۲
عکسی از پژمان درستکار و علیرضا دبیر در نوجوانی با کت و شلوار نسبتا بزرگی که به تن دارند.

قاب نوستالژی ۱
مهمانی متولدین دهه ۳۰ در خانه‌ای در تقاطع خسرو پرویز و دیبا - تهران - اواسط دهه ۵۰ (عکس: فردید خادم)

قاب نوستالژی ۲
به استقبال بازگشایی مدارس در ماه مهر؛ دبیرستان دخترانه انوشیروان دادگر - سال ۱۳۷۵ (گتی ایمیجز)

قاب تاریخ
ورودی بازار کفاش‌ها در سبزه میدان - اواخر دوران قاجار. عکس از والتر هولستر

سلامت

آیا درد بازوی چپ علامت حمله قلبی است؟

درد بازوی چپ دلایل مختلفی دارد؛ از آسیب‌دیدگی و کشیدگی عضله گرفته تا گرفتگی عصب یا رگ‌به‌رگ شدن. در برخی موارد هم ممکن است نشانه حمله قلبی باشد که یک موقعیت اضطراری پزشکی است. این درد گاهی ممکن است ناگهانی ظاهر شود یا به تدریج و در طول زمان به وجود آید. درد حاد بازوی چپ ممکن است از شکستگی استخوان، فتق دیسک، فشردگی عصب، پارگی روتاتور کاف، (عضلات چرخاننده بازو) یا رگ‌به‌رگ شدن و کشیدگی ناشی شود. فشردگی اعصاب (رادیکولوپاتی دهانه رحم) هم به دلایلی مانند فتق دیسک یا آرتریت به وجود می‌آید و باعث درد، سوزن‌سوزن شدن و ضعف در شانه و بازو می‌شود .از دیگر دلایل درد بازوی چپ می‌توان به سندرم خروجی قفسه سینه عروقی، آنژین، بورسیت و حمله قلبی اشاره کرد. سندرم خروجی قفسه سینه عروقی وضعیتی است که در نتیجه فشرده شدن رگ‌های خونی و عصبی به وجود می‌آید که از شانه به استخوان ترقوه، قفسه سینه و بازوها می‌روند. این وضعیت ممکن است درد، ضعف، تورم، بی‌حسی، گزگز و تغییر رنگ در ساعد، دست یا انگشتان آسیب‌دیده را به دنبال داشته باشد. آنژین درد قفسه سینه ناشی از محدود شدن جریان خون است که اغلب به دلیل بیماری عروق کرونر ایجاد می‌شود و درد بازوها، شانه‌ها، فک، گردن یا کمر را به همراه دارد. دو نوع آنژین وجود دارد: آنژین پایدار که هنگام ورزش وخیم‌تر می‌شود و آنژین ناپایدار که بدون فعالیت بدنی رخ می‌دهد و نیاز به مراقبت فوری پزشکی دارد. بورسیت هم وضعیتی است که با تورم و التهاب در کیسه‌های بورس ایجاد می‌شود. بورس‌ها کیسه‌های کوچک پر از مایع هستند که در اطراف مفاصل قرار دارند و با کاهش اصطکاک، حرکت بافت‌ها را در کنار هم آسان می‌کنند. بورسیت درد، حساسیت، تغییر رنگ (مانند قرمزی) و گرمای مفاصل آسیب‌دیده را به دنبال دارد. اگر شانه‌تان دچار بورسیت باشد ممکن است در بازوی چپ‌تان درد احساس کنید.حمله قلبی هم یک وضعیت اضطراری پزشکی است که در پی گرفتگی رگ‌ها به وجود می‌آید و جریان خون و اکسیژن‌رسانی به قلب را مسدود می‌کند. نشانه اصلی حمله قلبی درد قفسه سینه است که مانند فشار زیاد یا گرفتگی احساس می‌شود. بسیاری از افراد این درد را در سمت چپ قفسه سینه تجربه می‌کنند که اغلب به سایر نواحی بدن از جمله بازوی چپ هم می‌رسد. با مشاهده نشانه‌های حمله قلبی بلافاصله باید به اورژانس پزشکی مراجعه کرد و تحت نظر قرار گرفت. برخی نشانه‌های حمله قلبی عبارتند از: درد قفسه سینه که در سمت چپ و مانند فشردگی نوار بسیار محکمی دور قفسه سینه احساس می‌شود، عرق سرد، خستگی، بی‌وزنی سر، دردی که به بازو، فک، گردن و شانه‌ها می‌رسد، تنگی نفس، استفراغ و ضعف. بسیاری از افراد که در بازوی چپ‌شان درد احساس می‌کنند نگرانند که نکند دچار حمله قلبی شده باشند. اما اگر درد بازوی چپ با نشانه‌های مشخص دیگر مانند فشار یا درد قفسه سینه، فشار خون بالا یا مشکلات تنفسی همراه نباشد، بعید است که به حمله قلبی مربوط شود.

جدول و سرگرمی

طراح: حمیدرضا محمدرضایی

پاسخ‌های شماره قبل

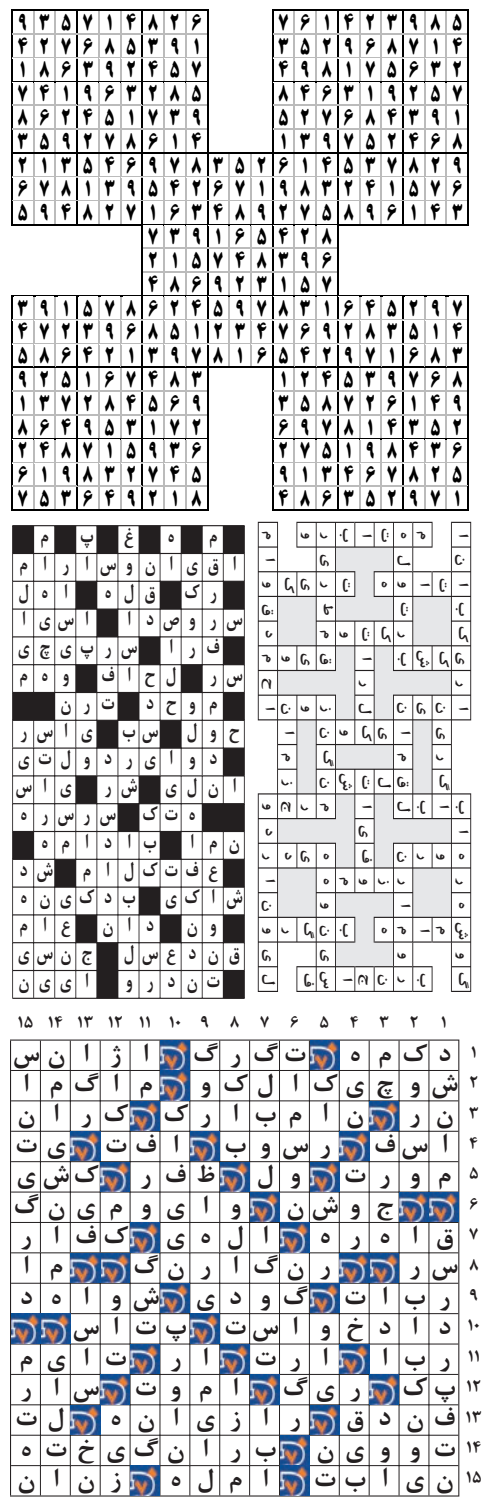

لغت‌یابی

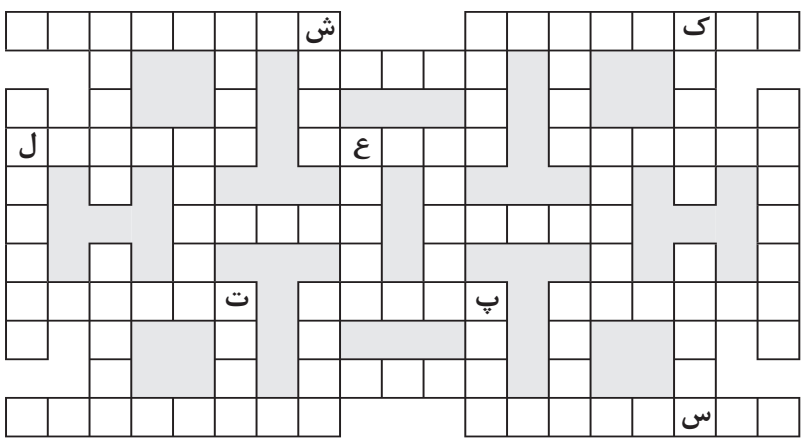

توضیح
کلماتی که بر اساس تعداد حرف دسته‌بندی شده‌اند باید در جای مناسب خود در جدول قرار گیرند. شما باید با توجه به راهنمای جدول که برایتان قرار داده‌ایم؛ جای لغات را حدس بزنید و در جدول جایگذاری نمایید.

۴ حرفی: ابهل، پوشن، تیرم، جمار، ریون، زیکا، سلوت، شداد
۵ حرفی: ارهاق، برسان، پزوتا، تقاعد، سکانس، شتربه، عرفات، عساکر، فوبوس
قفقاز، کیالک، لامرد، ونسان، هجاور
۶ حرفی: اولی ها، تنیسون، نوشاتل، نوک برج
۷ حرفی: پلوپونز، ساعت‌شنی
۸ حرفی: آرکانزاس، پرستاران، شهر اشباح، لومباردی

جدول شرح در متن

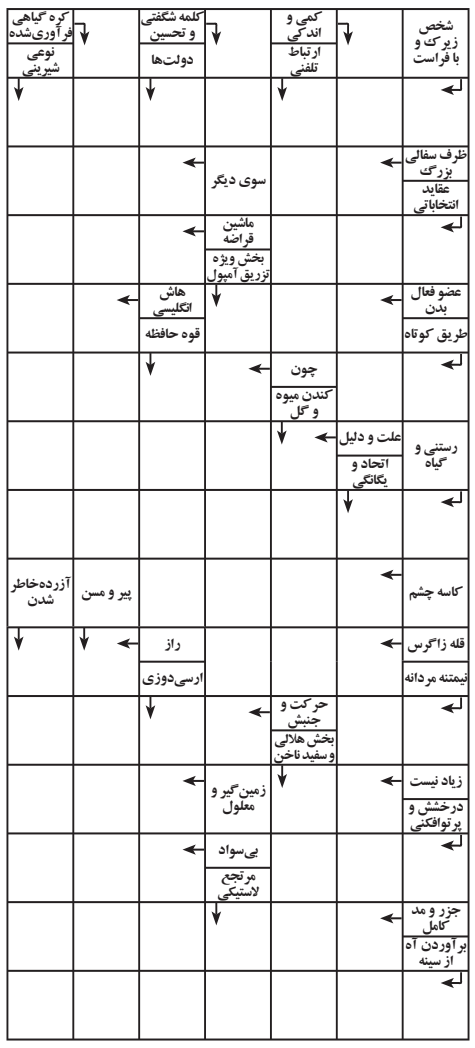

سودوکو

سودوکوی سامورایی با نام سودوکوی ۵ تایی، ۵ قلو یا تو در تو نیز شناخته می شود. ترکیبات دو تایی و سه تایی از این نوع سودوکو نیز مرسوم است اما نوع ۵ در ۵ آن دارای جذابیت بیشتری است

در این نوع سودوکو یک مربع ۹ در ۹ در وسط قرار دارد و با چهار مربع ۹ در ۹ دیگر در ارتباط است.

هر جدول سودوکو دارای اعداد اولیه مربوط به خود است اما نکته اصلی اینجاست که هیچ یک از جدول های سودوکو به تنهایی حل نمی شوند.

برای حل سودوکوی سامورایی باید اعدادی را در هر جدول سودوکو بدست بیاورید، در اینصورت برخی از این اعداد با مربع میانی مشترک خواهند شد و سبب مشخص شدن اعدادی در مربع میانی می شوند، همین روند باید به طور مستمر ادامه یابد تا از هر جدول سودوکو عددی پیدا شود.

قانون سودوکوی معمولی تنها راه حل سودوکوی سامورایی است. دقت کنید سودوکوی سامورایی نیز تنها دارای یک جواب منحصر به فرد است.

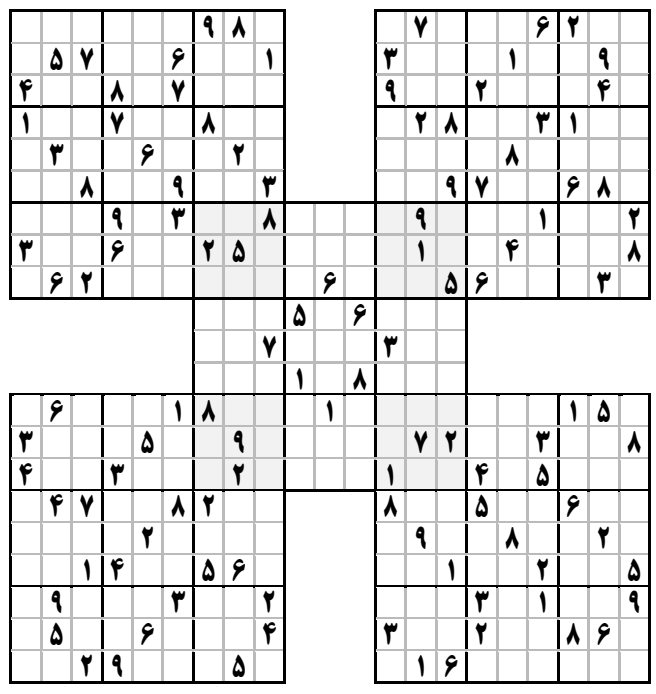

جدول کلمات متقاطع

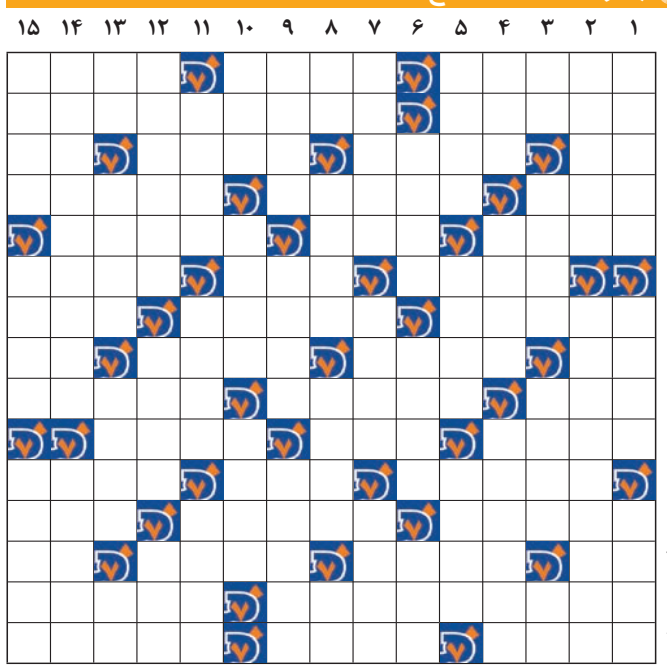

افقی
۱- بر عهده گیرنده- رقیق- سختی
۲- بافتن- از وسایل آتش‌نشانی
۳- ردیف قالی- نشر کننده- سالاد چینی- واحد دارو
۴- واحد توان الکتریکی- اراده و میل- آسودگی و راحتی
۵- اینک- نیستی- معادل فارسی ماکت
۶- حیوان بدبو- گردن- پربرکت
۷- بلوری شدن جسم- به وجود آوردن- ظلم و جور
۸- مکان - در حال دویدن- حجره- گشوده
۹- وسیله مورد نیاز نجار- دلیر و شجاع- بی بهره از جوانمردی
۱۰- شیوه و روش- نزد ایرانیان است و بس- زیرک
۱۱- ارتفاع- از آن باران آید- مرحله ای از یک مسابقه
۱۲- نابود شده- آرشه ویولون- پسوند آلودگی
۱۳- دوستی- آواز دهنده- گریه با سوز و گداز- کلاه فرنگی
۱۴- ژنرال انگلیسی که از بانیان کودتای سوم اسفند رضاخان بود- جایزه سینمایی
۱۵- شجاع- شاخه باریک و دراز که از درخت بریده باشند- هال

عمودی
۱- به‌جا گذشته- بازرگانان- جمع ماده
۲- شهری در اصفهان- اسباب و اثاثیه
۳- زمین‌شوی دسته‌دار- از ادعیه معروف- خرمن ماه- شهر رازی
۴- کوفتن- جلوه- شخص بلندقد و قوی هیکل
۵- محل زانو زدن شتر- داخل شدن- خروشنده
۶- راننده اتومبیل- خدایی - آزمون چهارجوابی
۷- پرده سینما- اشاره به جمع- مشرکان
۸- گرفتنی از هوا - کوشا- سنگ ترازو- عدد نخستین
۹- فیلسوف سرشناس آلمانی و کارساز در فلسفه جدید بود- درودگر- راندمان
۱۰- ناگهان خودمانی- نقطه ها- پرنده وحشی حلال گوشت
۱۱- چرم فروش- خردمند و فاضل- بیم و ترس
۱۲- اهل فلسفه- غالب- درخت تسبیح
۱۳- حس بویایی- یار و همدم- وسط و بین- شخص و نفر
۱۴- دفتر خلاصه نامه های رسیده- غذای ظهر
۱۵- عمل ریختن- مرهم- از مقاطع تحصیلی