هفت صبح

روزنامه فرهنگی، اجتماعی، شهری واقتصادی ایران
شنبه | ۱۰ شهریور ۱۴۰۳
۱۶ صفحه
شماره ۳۸۵۵
قیمت ۱۰۰۰۰ تومان

حبس نفس...

۲۲ سال از جشنواره فجری که برای اولین‌بار «نفس عمیق» در آن رونمایی شد، می‌گذرد؛ چرا خبر عرضه نسخه اصلاح‌شده این فیلم، همچنان سینمادوستان را به هیجان می‌آورد؟

«نسخه مرمت‌شده فیلم سینمایی «نفس عمیق» به مناسبت روز ملی سینما در یکی از پلتفرم‌های نمایش خانگی به نمایش گذاشته می‌شود. این نسخه با همراهی فیلمخانه ملی مرمت شده است.» این خلاصه خبری است... صفحه ۱۰

ژاپنی پرطرفدار افسانه‌ای، به ایران می‌آید

هوندا سیویک تایپ R به‌زودی در سامانه وارداتی‌ها رویت می‌شود صفحه ۰۵

همستر ۵ مهر پول می‌شود؟

آخرین چیزهایی که از ایردراپ همستر کامبت می‌دانیم صفحه ۰۸ رابخوانید

اپل و سامسونگ و شیائومی وطنی!

تولید موبایل تقلبی به نام «مونتاژ» بدون مجوز شرکت اصلی از کجا آب می‌خورد؟ صفحه ۰۳

گل برزیلی الماس ازبک

لیگ ایران با تمام مشکلاتش، کیفیت خود را به رخ کشید

● فرم ایده‌آل تراکتور و موقعیت‌شناسی اصفهانی‌ها

ساعد برقی | وی‌ای‌آر روی اعصاب‌ترین پدیده کل کشور در روز جمعه بود. وقتی که پرتماشاگرترین اتفاق روز به خاطر یک اشکال فنی که قول می‌دهم به خاطر این که یک تکنسین در خوش و بش و شوخی با همکارانش وقت نکرده قبل از بازی وی‌ای‌آر را تست کند! تاخیر ۱۵ دقیقه‌ای در آغاز بازی ثمره این ماجرا بود. اما داستان وار در طول بازی نیز ادامه داشت.

هرچه بود گاریدو دیروز تیمش را باز هم با یک ترکیب جدید فرستاد. این بار یک خط دفاع ایده‌آل را در دسترس داشت. ایوب مراکشی و میلاد محمدی در دو طرف و کنعانی‌زادگان و گولسیانی در وسط و گندوز الجزایری روی خط دروازه. در وسط به زوج عجیب اسدبیگی و ریگی دلبسته بود و از خدابنده‌لو و سرلک و همین طور یاسین سلمانی و سروش رفیعی (به خاطر اخراج هفته قبل) چشم پوشیده بود. در دو طرف وحید امیری و احمدزاده را داشت و علیپور را در نوک و اورونوف را نیز در نزدیک‌ترین جا به او. به این ترتیب آل کثیر روی نیمکت بود. اهوازی‌ها که در این استادیوم یک روز قبل به شکلی ناباورانه استقلال پرستاره را با شکست بدرقه کرده بودند در مقابل پرسپولیس با اضطراب بازی را شروع کردند. اگر وحید امیری فرصت گل صددرصد را در دقیقه ۲۰ با یک ضربه سر رو به بیرون هدر نمی‌داد پرسپولیس خیلی زود به گل می‌رسید و پاداش برتری‌اش را دریافت می‌کرد. اما از دقیقه ۳۰ ورق برگشت و اگر گندوز در بهترین فرم خود نبود مشخص نبود چه اتفاقی رخ بدهد. به‌خصوص در مقابل شوت احسان پهلوان که واکنشی در حد لیگ‌های اروپایی از خود نشان داد. نیمه اول بدون گل تمام شد. نیمه دوم خدابنده‌لو جای اسدبیگی آمد. برتری نسبی پرسپولیس ادامه داشت تا اورونوف در حرکتی که گل رونالدو به ترکیه در نیمه نهایی جام جهانی ۲۰۰۲ را به یاد می‌آورد به درون محوطه جریمه فولاد نفوذ کرد و با یک نوک پای غافلگیر کننده گل فوق‌العاده زیرکانه‌ای را به ثمر رساند. تعویض گاریدو و آوردن آل کثیر و صادقی در دقیقه ۸۲ جواب می‌دهد. شوت زمینی آل کثیر با حضور به موقع وحید امیری به گل دوم پرسپولیس بدل می‌شود. به این ترتیب شاگردان گاریدو از سه بازی سخت آغازین خود ۵ امتیاز به دست آوردند و وضعیت خود را بهبود بخشیدند.

اما تراکتور در تهران ثابت کرد که مهم‌ترین مدعی اصلی قهرمانی است. آنها با ترکیبی موزون و پرستاره و با داشتن بازیکن‌های درجه یک در همه پست‌ها با چهار گل هوادار را نابود کردند و حسین زاده نشان داد که چطور دو سال از عمرش را بی خود در بلژیک هدر داده است. خبر بد برای پرسپولیسی‌ها این که سه سرخپوش مهاجر، همچنان از موثرترین بازیکنان تیم خوش نقش و موزون اسکوچیچ هستند. هم ترابی و هم اسماعیلی فر و هم بیرانوند. به این‌ها می‌شود شجاع خلیل‌زاده را هم اضافه کرد. تبریزی‌ها تا به اینجا بهترین تیم لیگ بوده اند.

استقلال در یک بازی فشرده و بدون خلاقیت از ستاره‌های رنگارنگش استفاده چندانی نکرد و به رغم برتری نسبی بر حریف، مغلوب یک ضربه آزاد دیر هنگام از بازیکن خارجی استقلال خوزستان شد تا در میان حیرت همگان بعد از سه بازی با ۴ امتیاز در میانه جدول قرار بگیرد. آنها حتی هفته پیش هم با خوش اقبالی از ملوان امتیاز گرفته بودند و پیروزی هفته اولشان مقابل شمس آذر هم با یک گل بسیار دیرهنگام شکل گرفته بود. نکونام به شدت تحت فشار افکار عمومی‌است استقلال هنوز مدعیان مهم لیگ را ملاقات نکرده و با این حال بازیکنان خارجی استقلال نشان دادند که از چه کیفیت بالایی برخوردارند. (صفحه ۱۲ را هم بخوانید) و بالاخره سپاهان بدون دو خرید بزرگ بین‌المللی‌اش یعنی کامارا و انزونزی، دورخیز کرده بود برای سومین برد پیاپی خود این بار مقابل شمس آذر. سپاهانی‌ها می‌خواهند بهترین استفاده را از قرعه آسان هفته‌های ابتدایی خود انجام دهند و به نظر می‌رسد در حال رسیدن به این هدف هستند. تک گل آنها را کاوه رضایی زد.

می‌خواهم روسی بخوانم

همه نکات اعجاب‌آوری که باید از رتبه‌های برتر کنکور امسال بدانید

نگین باقری | دیروز که کارنامه کنکوری‌ها در سایت سازمان سنجش قرار گرفت، مثل هر سال کنجکاوی‌ها درباره مشخصات رتبه‌های اول شروع شد. رتبه‌های یک تا ۱۰ از چه شهرهایی به این جمع ۴۰ نفره راه یافته بودند؟ نفرات برتر بیشتر زن بودند یا مرد؟ تعداد زن‌ها و مردها هر کدام در چه رشته‌هایی بیشتر بوده و البته سوال‌های دیگر درباره نحوه پراکندگی این نخبه‌ها در شهرهای مختلف وجود دارد. مهم‌ترین اطلاعاتی که از این کنکور تا امروز بیرون آمده این است که در سه گروه، زنان و در دو گروه، مردان نفر اول شده‌اند. همچنین نفرات اول رشته ریاضی، تجربی، انسانی، زبان و هنر به ترتیب ساکن تبریز، بندرعباس، تهران، شیراز و مشهد هستند. نکته جالب دیگر اینکه نفر اول گروه زبان امسال در مصاحبه‌ای گفته که به خاطر ادبیات غنی روسیه، قصد دارد در دانشگاه، زبان روسی بخواند.

● پراکندگی جنسیتی: درست مثل سال گذشته تعداد زن و مرد به ترتیب ۱۳ به ۲۷ بوده است. نکته دیگر اینکه امسال هم مانند سال قبل جنسیت هر ۱۰ رتبه برتر رشته ریاضی و فیزیک، مرد بود. اگرچه تعداد زنان به طور کلی کمتر بوده اما رتبه اول تجربی، هنر و زبان هر سه زن و رتبه اول ریاضی و انسانی مرد بودند.

● با اینکه همه برترین‌های گروه ریاضی مرد بوده‌اند اما چند نکته ظریف دیگر وجود دارد. در حالی که سال پیش در هیچ رشته‌ای تعداد زنان بیشتر از مردان نشده بود، امسال تعداد زنان گروه زبان و هنر بیشتر از مردان بوده ولی همچنان بیشترین صندلی‌های رتبه‌های برتر رشته‌های تجربی، ریاضی و انسانی در دست مردان است. امسال در جمع رتبه‌های برتر انسانی ۷ مرد و سه زن وجود داشته. برترین‌های گروه تجربی یک زن و ۹ مرد بوده‌اند. در لیست برترین‌های گروه زبان ۴ زن و یک مرد وجود داشته و همه رتبه‌های برتر هنر هم زن بوده‌اند.

یک کنکور تقریبا نابرابر

● پراکندگی منطقه تحصیلی: از زمانی که نابرابری آموزشی تبدیل به یک مسئله جدی در کنکور شده، تعداد قبولی رتبه‌های برتر از مناطق مختلف کشور هم اهمیت زیادی پیدا کرده. در حالی که سال پیش چهار دانش آموز از منطقه سه به جمع برترین‌ها خودشان را رسانده بودند، امسال تعداد دانش آموزان منطقه سه برتر فقط شامل یک دانش آموز دختر اهل شهر فردوس بوده که رتبه ۴ ریاضی را به دست آورده. فردوس شهری در خراسان جنوبی است که ۲۸ هزار نفر جمعیت دارد. سال پیش نام ۴ دانش آموز از شهرستان‌های چاراویماق، جیرفت، اسفراین و اسلام آباد غرب بین رتبه‌های برتر منطقه سه وجود داشت.

● اوضاع منطقه دو چطور است؟ سال پیش ۱۱ نفر از منطقه دو به جمع رتبه‌های برتر راه یافته بودند و امسال تعدادشان به ۱۳ شهر و شهرستان رسیده. درنتیجه اگرچه از تعداد دانش‌آموزان برتر منطقه سه کم شده اما به جمعیت برترین‌های منطقه دو اضافه شده است.

● کدام شهرهای منطقه یک بیشترین تعداد رتبه برتر را داشته؟ مثل همیشه تهران اول است. امسال شهر دوم مشهد بوده که ۵ رتبه برتر داشته و سوم تبریز و اصفهان، با سه رتبه برتر قرار داشته‌اند. یزد، شیراز و قزوین هم هر کدام دو دانش آموز رتبه برتر داشته‌اند.

● توضیح: منطقه یک، دو و سه سهمیه‌های موثر در کنکور هستند که بر اساس محل تحصیلی داوطلبان مشخص می‌شوند. فرق آنها در امکانات آموزشی هر منطقه است. منطقه یک شامل مراکز استانی با امکانات، رفاه، و خدمات آموزشی خوب می‌شود و منطقه سه کمترین دسترسی و امکانات آموزشی را دارد. ادامه در صفحه ۰۳

آقای رستمی از شما بعید بود

درباره ادبیات پرخاشگرانه و یوزپلنگ‌ها و قاتل زنجیره‌ای شهر بروات صفحه ۰۴ رابخوانید

از گروه بیتل‌های ایرانی چه می‌دانید؟

روزنامه خوانی در شصت سال پیش صفحه ۰۴

فرار قاتل بعد از جنایت در خانه فساد

صفحه ۱۳ رابخوانید

مقتول قبل از مرگش قاتل خود را آزاد کرد

به بانه دل نبندیم؟

همه نکاتی که باید درباره خرید لوازم خانگی بدون گارانتی از بانه بدانید صفحات ۶ و ۷

در پاسگاه «ناصرکیاده» چه گذشت؟

صفحه ۰۳ رابخوانید

ستون شنبه
ابراهیم افشار

اوه خدای من! ما اینقدرها هم ناجوانمرد نبودیم!

۱ من اگر مادر کوین یامگا، بازیکن استقلال بودم این باشگاه ایرانی را روزی سه وعده ناله و نفرین می‌کردم. یا اگر خواهرِ پادووانی بازیکن سابق استقلال بودم روزی چهار وعده مدیران این باشگاه ایرانی را مثل آونگ، از سقف آویزان می‌کردم. ظاهرا باید این باشگاه ایرانی را که ۷۵ سال پیش به «کارلو»ی لهستانی پناه داده بود اکنون اما به خاطر برخوردهای ناجوانمردانه با ستاره‌های غریبش شماتت کرد. این از یامگا (بهترین گلزن تاریخ باشگاه استقلال در لیگ‌برتر) که سوی یک چشمش را در تمرین استقلال از دست داده و حالا دستورش می‌دهند که «باید برود یک دسته پایین‌تر بازی کند»، آنهم از پادوانی دوست‌داشتنی که جان و جوانی‌اش را در راه استقلال گذاشت و بی‌وفایی مدیران استقلالی را هنوز نبخشیده است. هفته پیش وقتی پزشک باشگاه استقلال از پایان همکاری این باشگاه با یامگا خبر داد بازیکن تاثیرگذار فرانسوی در یک استوری معنی‌دار پاسخ او را چنین داد «به زودی همه چیز آشکار خواهد شد. خداوند از همه چیز آگاه است.» پاسخی بسیار پرمغز و تهدیدکننده که آدم بعد از خواندنش باید برود سرش را بگذارد روی متکا و بمیرد.

۲ بعد از یامگا، در میان تمام لژیونرهای استقلالی، دومین «زندگی ورزشی تراژیک» متعلق به لئاندرو پادوانی- مدافع برزیلی این تیم است که در دومین سال حضورش و در آخرین بازی خود با پیراهن استقلال در ۵ اسفند ۱۳۹۶ در بازی با فولاد خوزستان در یک درگیری داخل میدانی، از ناحیه گردن دچار جابه‌جایی مهره شد و این مصدومیت به افلیجی او انجامید. شاید این غم‌انگیزترین سکانس فوتبال باشد که ستاره‌ای که با پای خود و در میان هیاهوی مشتاقان فوتبال وارد ایران شده بود سوار بر ویلچر به برزیل برگشت و برای همیشه، توان راه رفتن را از دست داد. پادوانی بعدها با انتشار پستی از مدیران وقت استقلال گلگی کرد که «من در خیابان مصدوم نشدم. چرا باشگاه مرا فراموش کرده است؟ دلخوشی من هواداران استقلال هستند که هر روز با پیام‌های امیدوارانه‌شان مرا دلگرم می‌کنند.» هرکس جای این برزیلی نجیب (بهترین مدافع‌میانی ایران در سال ۱۳۹۵) بود از مدیرانی که او جانش را بر سر افتخارآفرینی برای تیم آنها گذاشته بود و چیزی جز بی‌وفایی از آنها ندیده بود و نه تنها هزینه جراحی‌ها بلکه قراردادهای او را نیز تمام و کمال نپرداخته بودند شاکی می‌شد اما پادو، مهربان‌تر از این حرف‌ها بود. او آنقدر بخشنده بود که خاطره وفاداری‌های تماشاگران آبی را با تخاصم تلخ مدیران وقت باشگاه، یر به یر کرد.

۳ در میان ۵۶ بازیکن خارجی باشگاه استقلال که از دهه بیست تاکنون با پیراهن آبی در فوتبال ایران به میدان رفته‌اند چهار بازیکن در این تیم زندگی تراژیکی داشتند؛ «پیر کارلو» اولین خارجی باشگاه دوچرخه‌سواران بود که از سال ۱۳۲۴ تا اواسط دهه سی از دروازه این تیم دفاع کرد و سپس چنان از انظار گم و گور شد که کسی از محل و سال مرگ او خبر ندارد. باشگاه استقلال بعد از کارلو به مدت ۴۴ سال از هیچ بازیکن خارجی بهره نجست. (این دریچه هنگامی باز شد که رافت قلی‌اف بازیکن جمهوری آذربایجان در اواخر دهه هفتاد به این تیم پیوست و سپس راه برای بقیه خارجی‌ها باز شد.) غیر از کارلو که از لهستانی‌های آواره جنگ‌جهانی دوم بود و بعد از آویختن کفش ها در تاج، چنان از صفحه زندگی پاک شد که هیچکس خبری از او نیافت سه بازیکن متاخر این تیم نیز زندگی تراژیکی را از سر گذراندند. کوین یامگا، وینگر راست تیم آبی‌ها که در مهر ۱۴۰۰ به این تیم پیوست و با استقلال قهرمان لیگ‌برتر شد در جریان یکی از تمرینات این تیم در اواخر دی ۱۴۰۲ بر اثر برخورد استوک کفش هم‌تیمی‌اش امید حامدی‌فر به چشم راستش، با چنان فاجعه‌ای مواجه شد که نزدیک بود برای همیشه بینایی خود را از دست داده و اجبارا برای همیشه با فوتبال خداحافظی کند. ادامه در صفحه ۰۳

یادداشت یک

ساخت انسان در شهر

دکتر امیررضا مافی | این هفته برای شرکت در هفته فیلم مسکو به این شهر سفر کردم. برنامه مرتبی در جای‌جای شهر برای این رویداد بین‌المللی تدارک دیده شده بود که همراهی رایزنی فرهنگی ایران در مسکو باعث شد بیشترین بهره از همه ابعاد آن نصیب ما شود. اما در مسکو چند موضوع چشمگیر برایم بسیار درس‌آموز بود.

در مسکو مردم و مقامات به نظر می‌آید که شهرشان را دوست دارند. شهری که چند لایه شهری دارد و به هسته مرکزی‌اش «حلقه طلایی» می‌گویند و به همین تناسب آن را عزیز می‌دارند. حلقه طلایی قلب مسکو محسوب می‌شود که مهم‌ترین و معروف‌ترین فضاها و بناها و گذرگاه‌ها را در خود دارد، پس حواسشان به تمام جوانب حیاتش هست. مردم و مسئولان مسکو مانع هر چیزی می‌شوند که باعث شود چشم‌نوازی شهر از بین برود. زیبایی در این شهر یک وجه ذاتی دارد و یک وجه اکتسابی؛ یعنی هم بناهایی با معماری اصیل و زیبا می‌بینید هم مشخص است که از آسیب به آن جلوگیری شده و در هماهنگی با دیگر عناصر به وضعیتش رسیدگی می‌شود. منظر شهری در مسکو وسیع و گشوده در نظر گرفته است. مرکز شهر شلوغ است و ترافیک هم دارد، اما نه از حفاظ جانبی و مقسم میانی خبری هست نه نورهای مزاحم میان خیابان. در مسکو به جای پل عابر پیاده، زیرگذر پیاده می‌بینید که در بعضی جاها به یک فضای تجاری روزمره و معمولی تبدیل شده است. این یعنی تقاطع‌های بزرگ که گاهی به جای چهارراه باید هشت‌راه خوانده شوند، درگیر تزاحم انسان و ماشین نیستند و هریک در ایمنی و امنیت مطلوبشان پیش می‌روند. بنا به همین تدبیر، ایستگاه‌های بزرگ متروی وسیع و معروف مسکو، چندین خروجی در اضلاع مختلف خیابان دارند و ممکن است یک در وسط یک ساختمان بزرگ تجاری ببینید که علامت مترو رویش خورده است.

شما در مسکو هیچ تابلوی بزرگ تبلیغات شهری نمی‌بینید که جلوی نگاهتان را به افق شهر بگیرد. فضاهای تبلیغاتی به‌دقت در نسبت با معابر و ساختمان‌ها طراحی شده‌اند و از قاعده بصری آن‌ها خارج نیستند. به‌جز مناطق خاص و مشخص که برج‌های امروزی ساخته شدند، بناها در سایر شهر با همان معماری تاریخی حفظ شدند. در سطح شهر برای کشیدن سیگار در خیابان‌ها جاهای مخصوص تعبیه شده و کسی هر جایی سیگار نمی‌کشد. البته سختگیری بابت سیگار باعث شده دختران و پسران جوان را ببینی که با سیگار الکترونیک مشغول‌اند، آن هم از نوع ارزان‌قیمت. در مسکو و از دوره استالین، بزرگ بودن همه‌چیز، از ساختمان‌ها، پیاده‌راه‌ها و خیابان‌ها به چشم می‌خورد و این عظمت با ابزارهای مختلف حفظ شده است. بدیهی است که بخشی مربوط به اعمال قوانین بدون استثنا و چشم‌پوشی و پارتی‌بازی بوده و بخش مهمی مربوط است به همراهی خود مردمی که شهروند هستند و شهر برای خود آن‌هاست. مردم در مسکو به نظر می‌آید زیست شهری آزادانه‌ای دارند چون خودشان را با شهر یکی می‌دانند. مسکو شهر بزرگی است که پیاده‌روی در آن شاید به نظر غیرمنطقی بیاید اما حتماً با لذت شهرنوردی همراه است. شهری که تنوع دارد اما در حلقه‌های شهری‌اش تلاش شده همنوایی فضا به گونه‌ای رعایت شود که آرامش میان یک اقیانوس را القا کند، بدون فرازوفرودهای بصری یا وضعیت‌های ناگهانی با تغییرات ناهمگون سازه‌ای. انسان امروز در مواجهه هرروزه و پیوسته با شهر است که قسمتی از جهان‌بینی‌اش ساخته می‌شود، بینشی که در هیچ موقع دیگری برایش مهیا و خود او برایش پذیرا نیست و من فکر می‌کنم ما نسبت به آن نیاز به کندوکاو و گفت‌وگوی بیشتری داریم.

SMS Telegram WhatsApp
0920 200 17 07
شماره اختصاصی روزنامه هفت صبح برای دریافت پیام متنی ، تصویری و ویدئویی
از طریق پیامک ، تلگرام و واتس‌اپ

گروسی خود را برای دیدار با پزشکیان آماده می‌کند

ادعاهای تازه آژانس انرژی اتمی درباره ایران

رافائل گروسی، مدیرکل آژانس بین‌المللی انرژی اتمی، در آخرهفته گذشته در دو گزارش محرمانه، مدعی افزایش ذخایر اورانیوم غنی‌شده از سوی ایران شد و همزمان برای دیدار با مسعود پزشکیان، رئیس‌جمهور ایران و دستیابی به نتایجی ملموس، ابراز امیدواری کرد.

گزارش جدید آژانس بین‌المللی انرژی اتمی چه می‌گوید؟

بنابر گزارش محرمانه آژانس که روز پنج‌شنبه هشتم شهریور در برخی خبرگزاری‌ها از جمله اسوشیتدپرس منتشر شد، ایران تا ۲۷ مرداد امسال بیش از ۱۶۴ کیلوگرم اورانیوم با غنای ۶۰درصد در اختیار داشته است. گروسی در گزارش ادعایی خود آورده است که این میزان حدود ۲۲ کیلوگرم بیش از مقداری است که در گزارش سه‌ماه پیش آژانس اعلام شده بود.

گزارش جدید آژانس همچنین اشاره می‌کند که ایران هنوز به سوالات درباره منشأ و مکان ذرات اورانیوم که در نزدیکی تهران یافت شده‌اند، پاسخی نداده است. گزارش جدید مدیرکل آژانس بین‌المللی انرژی اتمی کمتر از ۱۰ روز پیش از آغاز نشست شورای حکام این نهاد رسانه‌ای شده است. گزارش قبلی آژانس که خرداد امسال ارائه شد، متنبی به صدور قطعنامه‌ای در شورای حکام این نهاد شد که از سوی کانون اروپایی کاملا با بازرسان آژانس را در پی داشت. در این گزارش قطعنامه‌ای که از سوی بریتانیا، فرانسه و آلمان ارائه شده بود، از ایران می‌خواست که به پرسش‌های بازرسان آژانس درباره موارد مشکوک در برنامه هسته‌ای خود نیز پاسخ مستند بدهد.

گروسی در انتظار سفر به ایران است

خبرگزاری فرانسه نوشته که رافائل گروسی، مدیرکل آژانس، در گزارش محرمانه دیگری خطاب به شورای حکام، نسبت به سفر قریب‌الوقوع به ایران ابراز امیدواری کرده است. امیدواری‌هایی وجود دارد که این سفر در روزهای پیش‌رو و قبل از آغاز نشست شورای حکام عملی شود. گروسی در گزارش خود گفته امیدوار است که در دیدار با مسعود پزشکیان، رئیس‌جمهور جدید کشورمان، یک دیالوگ سازنده که به‌سرعت به نتایج ملموس منجر شود، برقرار شود. او البته قبلا هم تمایل خود را برای سفر به ایران و گفت‌وگو با پزشکیان اعلام کرده بود. او که اوایل مرداد ماه با پزشکیان برای تبریک پیروزی در انتخابات تماس گرفت، گفت، برای ارسگرسی گفت‌وگو و همکاری بین توسط باشگاه استقلال از لیست این تیم در فصل ۱۴۰۳ کنار گذاشته شد. ۴-غیر از پسادو و یامگا، سومین بازیکن تراژیک استقلال، جی‌لود سامولن بود؛ زاده ترینیداد توباگو که در تیم ملی زیر ۲۱ سال انگلیس نیز عضویت یافته بود. بازیکن سابق استون‌ویلا و کاردیف‌سیتی انگلیس در سال ۲۰۱۱ به ایران آمد و با آندو تیموریان، زوج جذابی در میانه‌میدان استقلال ساخت و لقب «الماس سیاه» را از مطبوعات ایران گرفت. او با ۹۱ بازی، بیشترین سابقه را در میان لژیونرهای خارجی استقلال داشته و با این تیم به قهرمانی لیگ برتر رسید (۱۳۹۲). سامولن ۷ سال پس از ترک ایران در حالی که بچه‌هایش را به مدرسه رسانده و قصد داشت مدیران استقلال است! وقتی چشمت با ستون فقرات را در تمرین یا بازی از دست دادی هیچکس راحتی بکنند.

محمد علی شعبانی، تحلیل‌گر و سردبیر سایت مستقل منطقه‌ای امواج مدیا در این‌باره گفت: «ایرانی‌ها مدام به ضربه‌زدن دقیق به یک هدف اشاره می‌کنند. دقت و تناسب، اکنون عوامل کلیدی در مورد نحوه نگاه ما به این ماجراست.»

ترور فواد شکر، یکی از فرماندهان ارشد حزب‌الله در بیروت و هدف قراردادن اسماعیل هنیه، رهبر شاخه سیاسی حماس در تهران، اقدماتی فوق‌العاده تحریک‌آمیز در چشم ایران و حزب‌الله بود. علی واعظ، مدیر پروژه ایران در گروه بین‌المللی بحران گفت: «سیگنال نشان دادن ضعف در مقابل دشمنان، در داخل و خارج برای ایران غیرقابل تحمل است.»

بخشی از انچه موجب پیچیده‌شدن هر گونه پاسخ ایران شده، این است که تهران قبلا در واکنش به حمله ماه آوریل به ساختمان سفارتش در دمشق اقدام به نمایش قدرت نظامی کرده است. در آن زمان تهران با شلیک بیش از ۳۰۰ موشک و پهپاد به سمت اسرائیل دست به تلافی زد. به گفته تحلیل‌گران، تصمیم حزب‌الله مبنی بر تلافی یکجانبه و قبل از اقدام ایران، این سیگنال را ارسال می‌کند که احتمالا این گزینه کنار گذاشته شده است. سیدحسن نصرالله، رهبر حزب‌الله در سخنرانی خود پس از حمله روز یکشنبه گفته که مردم اکنون می‌توانند نفس راحتی بکشند.

محمد علی شعبانی، تحلیل‌گر و سردبیر سایت مستقل منطقه‌ای امواج مدیا در این‌باره گفت: «ایرانی‌ها مدام به ضربه‌زدن دقیق به یک هدف اشاره می‌کنند. دقت و تناسب، اکنون عوامل کلیدی در مورد نحوه نگاه ما به این ماجراست.»

ترور فواد شکر، یکی از فرماندهان ارشد حزب‌الله در بیروت و هدف قراردادن اسماعیل هنیه، رهبر شاخه سیاسی حماس در تهران، اقدماتی فوق‌العاده تحریک‌آمیز در چشم ایران و حزب‌الله بود. علی واعظ، مدیر پروژه ایران در گروه بین‌المللی بحران گفت: «سیگنال نشان دادن ضعف در مقابل دشمنان، در داخل و خارج برای ایران غیرقابل تحمل است.»

بخشی از انچه موجب پیچیده‌شدن هر گونه پاسخ ایران شده، این است که تهران قبلا در واکنش به حمله ماه آوریل به ساختمان سفارتش در دمشق اقدام به نمایش قدرت نظامی کرده است. در آن زمان تهران با شلیک بیش از ۳۰۰ موشک و پهپاد به سمت اسرائیل دست به تلافی زد. به گفته تحلیل‌گران، تصمیم حزب‌الله مبنی بر تلافی یکجانبه و قبل از اقدام ایران، این سیگنال را ارسال می‌کند که احتمالا این گزینه کنار گذاشته شده است. سیدحسن نصرالله، رهبر حزب‌الله در سخنرانی خود پس از حمله روز یکشنبه گفته که مردم اکنون می‌توانند نفس راحتی بکشند.

ایران حاکم است و ادامه این امنیت پایدار، مستلزم توسعه و استفاده از علم و فناوری است.» فرمانده نیروی زمینی ارتش خاطرنشان کرد: «جمهوری اسلامی ایران، یک مرزبانی و مراقبت از مرز علامانه و هوشمندانه و با استفاده از فناوری‌های روز را دنبال کرده است و در پی این امر، اخیرا هم برای تعمیق امنیت پایدارتر، طرح استراتژیک مرزهای شرقی در دستور کار قرار گرفته است.» امیر سرتیپ حیدری نصب دیوار بتنی را بخشی از طرح امنیت مرزهای شرقی دانست و گفت: «عمده این طرح، شامل به کارگیری انواع فناوری‌های مراقبتی در مرز، مثل انواع سنسورها، انواع رادارهای هشداردهنده، انواع پهپادها و سنسورهای زمینی است و همه این‌ها به‌علاوه دیوار مرزی، باید دست به دست هم بدهند تا یک اسناد هوشمند به وجود آید؛ چون صرف گذاشتن یک دیوار کفایت نمی‌کند.» به گفته امیر سرتیپ حیدری، واحدهای مهندسی رزمی نیروی زمینی این ماموریت را برعهده دارند و پیش‌بینی می‌شود قبل از زمان تعیین شده کار به پایان برسد.

شمشیر دولبه شبکه‌های اجتماعی

مهسا مژدهی | روز جمعه ویدئویی از فاطمه مهاجرانی، سخنگوی دولت چهاردهم منتشر شد که در آن، او نشسته داخل خودرویی با لحنی صمیمانه می‌گوید ایمدوارم دولت به گونه‌ای کار کند که بتوانم حرف‌های خود را به اطلاع مردم برسانم. این ویدئو بازتاب زیاد و نسبتا خوبی در شبکه‌های اجتماعی پیدا کرد. بازتابی که نشان می‌دهد ما مهاجرانی، به احتمال زیاد، رفتار شبکه‌های اجتماعی را به خوبی بلد است.

اما بیایید کمی به عقب برگردیم. با تغییر دولت از اصولگرا به اصلاح‌طلب، در آینده نزدیک دو رسانه دولت، یعنی ایرنا و روزنامه ایران با تغییراتی در تیم خود روبه‌رو خواهند شد و تلاش می‌کنند رویکرد دولت را بازتاب دهند. حسن خرگزاری ایسنا که در سه ساله دولت شهید رئیسی، لحن تند اصولگرایانه‌ای پیدا کرده بود، این روزها لحن نرم‌تر و مسالمت‌جویانه‌تری از خود نشان داده است. از طرف دیگر دولت چهاردهم نمی‌تواند روی تلویزیون حساب چندانی باز کند. در بیش از یک دهه گذشته، صداوسیما در اختیار اصولگرایان قرار داشته که لحن نسبتا تندی در مقابل اعتدالیون و اصلاح‌طلبان دارد. با این حساب و پس از دو رسانه‌ای که نام بردیم، اینده مقامات دولت چهاردهم برای رساندن صدای دولت به گوش شهروندان، شبکه‌های مجازی است. استفاده از این شبکه‌ها، از زمان دولت حسن روحانی در میان مقامات محبوبیت پیدا کرد. در اغلب موارد، شبکه ایکس، فضایی برای مقامات جوان‌تر و به‌روزتر که دولت بود تا مخاطبان خود را پیدا کنند. به‌نظر می‌رسد برخی از چهره‌های دولت چهاردهم هم در همان مسیر قرار دارند. تا اینجای کار می‌توانیم حدس بزنیم فاطمه مهاجرانی سخنگوی دولت و جوادظریف رئیس شورای راهبردی از قدرت شبکه‌های اجتماعی به خوبی آگاهی دارند. از آنجایی که الیاس حضرتی، رئیس شورای اطلاع‌رسانی دولت است و سابقه سال‌ها کار مطبوعاتی را در کارنامه دارد، انتظار می‌رود که او هم بتواند در شبکه‌های اجتماعی جای خود را پیدا کند. در کنار این چهره‌ها، فاطمه صادق، وزیر راه هم جزو چهره‌هایی است که با دوربین و رسانه راحت به‌نظر می‌رسد. اما همان‌قدر که حضور زنان و مردان دولت چهاردهم در شبکه‌های اجتماعی به شکل‌های گوناگون می‌تواند نقطه قوتی برای دولت باشد، می‌تواند به پاشنه آشیل تبدیل شود. حضور در شبکه‌های اجتماعی مانند شبکه ایکس، ایده‌ای نسبتا جدید است. اشخاصی مانند اوباما در عین‌حال که حضوری نسبتا پررنگ در این رسانه‌ها دارند اما از سیاستمدار تبدیل به ستاره شبکه‌های اجتماعی نشده‌اند. سابقه نشان می‌دهد، حضور پررنگ سیاستمداران در مقابل دوربین‌های غیررسمی و شبکه‌های اجتماعی، می‌تواند آنها را به سرعت تبدیل به سلبریتی‌های سیاسی کند. اتفاقی که ممکن است باعث شود آنها جدای از یک کل، به عنوان عضوی از کابینه و دولت، به شکل فردی فعالیت کرده و وسوسه ستاره‌شدن را در سر داشته باشند. تجربه چنین اقداماتی نشان می‌دهد که شبکه‌های اجتماعی با سیاستمداران آنقدرها که انتظارش را دارند، مهربان نیست. سلبریتی‌محوری هرچند، ترند محبوب سال‌های اخیر است اما کماکان این ایده وجود دارد که انجام کارهای جدی با جلوه مدلوم و واکنش‌های بیشتر مردم در شبکه ایکس و اینستاگرام هم خوانی ندارد!

دیپلماسی

ایران به اسرائیل پاسخ نظامی خواهد داد

روزنامه نیویورک‌تایمز در گزارشی به موضوع پاسخ نظامی ایران به اسرائیل در واکنش به ترور اسماعیل هنیه در تهران پرداخته و ادعاهایی را مطرح کرده است که نشان می‌دهد غرب انتظار یک حمله را دارد و تلاش می‌کند ماهیت آن را کشف کند. این گزارش در حالی منتشر شده که مقامات ایرانی تاکید کرده‌اند، از واکنش به رژیم صهیونیستی دست برنداشته‌اند و این اتفاق بر سر جای خود باقی است. نیویورک‌تایمز در گزارش خود نوشته: «روز یکشنبه، راکت‌ها و موشک‌ها در آسمان لبنان و اسرائیل در حالی به پرواز درآمدند که مردم سراسر منطقه در ترس و وحشت فرو رفته بودند. چیزی بود که هفته‌ها منتظرش بودند، یک جنگ تمام عیار.»

بخشی از ادعاهای نیویورک‌تایمز را درمورد واکنش ایران به ترور اسماعیل هنیه بخوانید:

اسرائیل و گروه حزب‌الله لبنان خیلی سریع به این تبادل آتش پایان دادند و هر دو با اعلام پیروزی، این سیگنال را ارسال نمودند که فعلا درگیری به اتمام رسیده است اما این نتیجه مبهم، یک نکته را روشن ساخت: اینکه حزب‌الله و حامی منطقه‌ای آن، ایران، بهترین راه برای پاسخ گفتن به حملات اسرائیل به نحوی که بتواند هم به اسرائیل نسبت به انجام حملات دیگر هشدار دهد و هم مانع از تحریک یک جنگ بزرگتر و ویرانگر شود را همین واکنش یافته‌اند.

جزئیات پاسخ ایران، اگر اتفاق بیفتد بر کسی آشکار نیست و تهران ممکن است همچنان اقدامی را اتخاذ کند که ناظران پیش‌بینی نکرده‌اند.

محمد علی شعبانی، تحلیل‌گر و سردبیر سایت مستقل منطقه‌ای امواج مدیا در این‌باره گفت: «ایرانی‌ها مدام به ضربه‌زدن دقیق به یک هدف اشاره می‌کنند. دقت و تناسب، اکنون عوامل کلیدی در مورد نحوه نگاه ما به این ماجراست.»

ترور فواد شکر، یکی از فرماندهان ارشد حزب‌الله در بیروت و هدف قراردادن اسماعیل هنیه، رهبر شاخه سیاسی حماس در تهران، اقدماتی فوق‌العاده تحریک‌آمیز در چشم ایران و حزب‌الله بود. علی واعظ، مدیر پروژه ایران در گروه بین‌المللی بحران گفت: «سیگنال نشان دادن ضعف در مقابل دشمنان، در داخل و خارج برای ایران غیرقابل تحمل است.»

بخشی از انچه موجب پیچیده‌شدن هر گونه پاسخ ایران شده، این است که تهران قبلا در واکنش به حمله ماه آوریل به ساختمان سفارتش در دمشق اقدام به نمایش قدرت نظامی کرده است. در آن زمان تهران با شلیک بیش از ۳۰۰ موشک و پهپاد به سمت اسرائیل دست به تلافی زد. به گفته تحلیل‌گران، تصمیم حزب‌الله مبنی بر تلافی یکجانبه و قبل از اقدام ایران، این سیگنال را ارسال می‌کند که احتمالا این گزینه کنار گذاشته شده است. سیدحسن نصرالله، رهبر حزب‌الله در سخنرانی خود پس از حمله روز یکشنبه گفته که مردم اکنون می‌توانند نفس راحتی بکشند.

ایران حاکم است و ادامه این امنیت پایدار، مستلزم توسعه و استفاده از علم و فناوری است.» فرمانده نیروی زمینی ارتش خاطرنشان کرد: «جمهوری اسلامی ایران، یک مرزبانی و مراقبت از مرز علامانه و هوشمندانه و با استفاده از فناوری‌های روز را دنبال کرده است و در پی این امر، اخیرا هم برای تعمیق امنیت پایدارتر، طرح استراتژیک مرزهای شرقی در دستور کار قرار گرفته است.» امیر سرتیپ حیدری نصب دیوار بتنی را بخشی از طرح امنیت مرزهای شرقی دانست و گفت: «عمده این طرح، شامل به کارگیری انواع فناوری‌های مراقبتی در مرز، مثل انواع سنسورها، انواع رادارهای هشداردهنده، انواع پهپادها و سنسورهای زمینی است و همه این‌ها به‌علاوه دیوار مرزی، باید دست به دست هم بدهند تا یک اسناد هوشمند به وجود آید؛ چون صرف گذاشتن یک دیوار کفایت نمی‌کند.» به گفته امیر سرتیپ حیدری، واحدهای مهندسی رزمی نیروی زمینی این ماموریت را برعهده دارند و پیش‌بینی می‌شود قبل از زمان تعیین شده کار به پایان برسد.

خبر

جزئیات تازه از تصمیم ایران برای انسداد مرزها

فرمانده نیروی زمینی ارتش با اشاره به اجرای طرح انسداد مرزهای شرقی کشور گفت: «این طرح مبتنی بر هوش مصنوعی خواهد بود؛ یعنی به سیم خاردار و دیوار بسنده نشده است.»

امیر سرتیپ حیدری درباره آخرین وضع طرح انسداد مرزهای شرقی توضیح داد: «نیروی زمینی ارتش هم‌اکنون در کنار نیروهای فراجا و سپاه عهده‌دار تامین امنیت بخش‌هایی از مرزهای کشورمان از جمله مرزهای شمال و جنوب شرق و مرزهای غرب و جنوب غرب کشور است. امروز، امنیت پایداری در جمهوری اسلامی ایران حاکم است و ادامه این امنیت پایدار، مستلزم توسعه و استفاده از علم و فناوری است.»

فرمانده نیروی زمینی ارتش خاطرنشان کرد: «جمهوری اسلامی ایران، یک مرزبانی و مراقبت از مرز علامانه و هوشمندانه و با استفاده از فناوری‌های روز را دنبال کرده است و در پی این امر، اخیرا هم برای تعمیق امنیت پایدارتر، طرح استراتژیک مرزهای شرقی در دستور کار قرار گرفته است.» امیر سرتیپ حیدری نصب دیوار بتنی را بخشی از طرح امنیت مرزهای شرقی دانست و گفت: «عمده این طرح، شامل به کارگیری انواع فناوری‌های مراقبتی در مرز، مثل انواع سنسورها، انواع رادارهای هشداردهنده، انواع پهپادها و سنسورهای زمینی است و همه این‌ها به‌علاوه دیوار مرزی، باید دست به دست هم بدهند تا یک اسناد هوشمند به وجود آید؛ چون صرف گذاشتن یک دیوار کفایت نمی‌کند.» به گفته امیر سرتیپ حیدری، واحدهای مهندسی رزمی نیروی زمینی این ماموریت را برعهده دارند و پیش‌بینی می‌شود قبل از زمان تعیین شده کار به پایان برسد.

سایت نگار سیاسی / گزیده‌ای از تحلیل‌های جناح‌های سیاسی

شماهنت عدبی/ افشین علا به نامه عباس عبدی به محمد خاتمی (که هفته پیش در همین ستون منعکس شد) واکنش مثبت نشان داده است: «مشکل دیگر حل مشکل از مشکل اول دانسته، قفلش رویکرد تمامیت موتور راهگشاست. عبدی می‌گوید: «چارچوب تحلیلی این افراد بیش از آن که معطوف به اینده باشد، اسیر چارچوب‌های گذشته است. تحلیل‌هایی که معطوف به شخصیت و روان‌شناسی افراد است (اغلب هم نادرست است) و به ساختارها و عوامل اجتماعی توجهی ندارد. تحلیل‌هایی که در خدمت سیاست مبارزه است و نه در خدمت فهم واقعیت. شجاعت تصمیم‌گیری اندک است. رفتن و رویِ یک موضع ایستادن و مبارزه می‌دانند، که انعطاف‌پذیری و بیش‌رو امور و خیر عمومی»، به نظر بنده باید درایت و شهامت توامان آقای عبدی را به خاطر اظهار این واقعیات ستود. چرا که بسیاری از چهره‌های شاخص جریان اصلاحات در سال‌های قبل و برخی نیز هم‌اکنون، به‌خاطر اصرار بر مواضع خود یا به زندان رفتند یا حصر، تبعید و محرومیت‌های دیگر را به جان خریده‌اند. بنابراین به طور طبیعی باید نزد چهره‌هایی چون آقای عبدی، قهرمان تلقی شوند اما او این نوع کنش‌گری را غیرضروری می‌داند؛ من نیز بر این باورم که خود به سفارت عربستان مخصوصا چند سال بعد از برای به قتل رسیدن با کشته‌شدن یا نفله‌شدن، یک دخترخانم کرد سنی وارد میدان می‌شوند، نظام مجبور است که به خشونت متوسل شود. این خشونت باعث خواهد شد که مردم به آن گروه شورش کرده، ترحم کرده و به آنها بپیوندند و از همین جا فاتحه جمهوری اسلامی خوانده شود.»

کیهان/ عصر ایران به حمله شدید کیهان به حلقه نزدیکان رئیس جمهور پرداخته است و نوشته: «۱- ریاست جمهوری و از دوستان قدیمی رئیس جمهور را اینگونه توصیف کرد: «بدون سابقه اجرایی مشخص و با مواضع شبطنت‌آمیز و خلاف واقع در اشوب ۱۴۰۱ که آتشی بر تنور دروغ‌پایی مقدمه علیه نظام و کشور بود.» البته وقتی کمی آن پایین‌تر از کسی که در آنتن زنده تلویزیون تعبیر زشتی درباره مهسای مظلوم به کار برده دفاع کرده مشخص است انتظار داشته مواضع دکتر قالیباف مثل دکتر انتظاری خودشان باشد که خوشحتانه از ریاست دانشکده حمله اجتماعی برکنار شد.

۲- الیاس حضرتی، صاحب‌امتیاز روزنامه اعتماد و نه مدیر مسئول آن) را که به ریاست شورای عالی اطلاع‌رسانی منصوب شده به‌خاطر مطالب روزنامه شایسته ندانسته، درحالی که، اولا، او مدیر مسئول نیست. ثانیا، روزنامه با مجوز رسمی در جمهوری اسلامی منتشر می‌شود. ثالثا، همین تازگی‌ها، الیاس حضرتی به‌خاطر سوابق فرماندهی سپاه در گیلان در دوران جنگ هشت‌ساله مورد تجلیل قرار گرفت. کیهان احتمالا تصور کرده روزنامه اعتماد، رئیس شورای اطلاع‌رسانی دولت شده و چون دراینه الیاس حضرتی چیزی پیدا نکرده، به اعتماد گیر داده. البته گناه اصلی آقای حضرتی، احتمالا این است که دبیرکل حزب اعتماد ملی است. حزبی که پایه‌گذار آن شیخ مهدی کروبی است و این روزها صحبت از رفع حصر پیرمرد ۸۷ساله بالا گرفته است.

۳- انتصاب خانم فاطمه مهاجرانی به سخنگویی دولت و به عنوان اولین سخنگوی دولت زن در تاریخ ایران هم به مذاق کیهان خوش ننشسته و لابد انتظار داشتند تلویزیون تعبیر زشتی درباره مهسای مظلوم به کار برده برای این مسئولیت برمی‌گزید یا اگر نیز با انتخاب یک زن بود، همسر او فاطمه رجبی را که به احمدی‌نژاد لقب خوشحتانه از ریاست دانشکده حمله اجتماعی برکنار شد.

۲- الیاس حضرتی، صاحب‌امتیاز روزنامه اعتماد و نه مدیر مسئول آن) را که به ریاست شورای عالی اطلاع‌رسانی منصوب شده به‌خاطر مطالب روزنامه شایسته ندانسته، درحالی که، اولا، او مدیر مسئول نیست. ثانیا، روزنامه با مجوز رسمی در جمهوری اسلامی منتشر می‌شود. ثالثا، همین تازگی‌ها، الیاس حضرتی به‌خاطر سوابق فرماندهی سپاه در گیلان در دوران جنگ هشت‌ساله مورد تجلیل قرار گرفت. کیهان احتمالا تصور کرده روزنامه اعتماد، رئیس شورای اطلاع‌رسانی دولت شده و چون دراینه الیاس حضرتی چیزی پیدا نکرده، به اعتماد گیر داده. البته گناه اصلی آقای حضرتی، احتمالا این است که دبیرکل حزب اعتماد ملی است. حزبی که پایه‌گذار آن شیخ مهدی کروبی است و این روزها صحبت از رفع حصر پیرمرد ۸۷ساله بالا گرفته است.

۳- انتصاب خانم فاطمه مهاجرانی به سخنگویی دولت و به عنوان اولین سخنگوی دولت زن در تاریخ ایران هم به مذاق کیهان خوش ننشسته و لابد انتظار داشتند تلویزیون تعبیر زشتی درباره مهسای مظلوم به کار برده برای این مسئولیت برمی‌گزید یا اگر نیز با انتخاب یک زن بود، همسر او فاطمه رجبی را که به احمدی‌نژاد لقب خوشحتانه از ریاست دانشکده حمله اجتماعی برکنار شد.

ابراهیم افشار

ستون شنبه

اوه خدای من! ما اینقدرهاهم ناجوانمرد نبودیم!

ادامه‌ازصفحه۱

او بعد از سه عمل جراحی، تا حدودی اندک بینایی خود را به دست آورد اما توسط باشگاه استقلال از لیست این تیم در فصل ۱۴۰۳ کنار گذاشته شد. ۴-غیر از پسادو و یامگا، سومین بازیکن تراژیک استقلال، جی‌لود سامولن بود؛ زاده ترینیداد توباگو که در تیم ملی زیر ۲۱ سال انگلیس نیز عضویت یافته بود. بازیکن سابق استون‌ویلا و کاردیف‌سیتی انگلیس در سال ۲۰۱۱ به ایران آمد و با آندو تیموریان، زوج جذابی در میانه‌میدان استقلال ساخت و لقب «الماس سیاه» را از مطبوعات ایران گرفت. او با ۹۱ بازی، بیشترین سابقه را در میان لژیونرهای خارجی استقلال داشته و با این تیم به قهرمانی لیگ برتر رسید (۱۳۹۲). سامولن ۷ سال پس از ترک ایران در حالی که بچه‌هایش را به مدرسه رسانده و قصد داشت مدیران استقلال است! وقتی چشمت با ستون فقرات را در تمرین یا بازی از دست دادی هیچکس برایت دست تکان نخواهد داد.»

۴- برخلاف زندگی یامگا و پادو و سامولن که به نفرت ختم شد زندگی کارلو به سکوتی بغرنج بدل شد. مجسم کن در میان آن ۳۱ هزار اواره لهستانی که بعد از فتح کشورشان به دست آلمان نازی و روسیه در سال ۱۳۱۸، لاجرم به اردوگاه کار اجباری در سیبیری اعزام و بعد از تحمل بلایای بسیار دهشتناک، به ایران مهاجرت داده شده و در اردوگاه‌های خارج شهر طهران اسکان یافته بودند تنها یک مرد چشم‌آبی بود که به دست فرشته فوتبال نجات یافت. مردی که در تمام لحظات گلرای در تاج نتوانست چشم‌های معلوم غصه‌های کودکان یتیم لهستانی را که در نوانخانه‌های اصفهان اسکان داده شده بودند فراموش کند. غصه مادرانی که با فروش لباس‌های مندرس خود به زنان ایرانی، کودکان خود را از گرسنگی نجات دادند. غصه هموطنان بی‌وطنشی که به خاطر ابتلا به طاعون، قرنطینه‌نشین شده و در گورستان دولاب دفن شدند. غصه زنانی که از فرط ناچاری در کوچه لهستانی‌های محله شهرنو، خوش‌نشین شدند تا از راه تن‌فروشی کف دستی نان برای کودکان خود فراهم کنند. غصه دخترکانی که با درآمد بدنی‌شان در نمایش‌های تماشاخانه‌های طهران، از مرگ حتمی نجات یافتند. غصه پیرزنانی که با جرّغ‌خیاطی اهدایی مردان نیکوکار ایرانی، چرخ اقتصاد خرد خانواده خود را اداره کردند. غصه ۱۵۰ هزار جنگزده بی‌خانمان لهستانی که با فراموش کردن موقتی جسدهای شش میلیون قربانی هموطن و خوشحال از نجات یافتن در سرمای زیر چهل درجه کولاک‌های سیبری، هنگام پیاده شدن از کشتی‌ها در ساحل انزلی، در اردیبهشت غم‌افزای ۱۳۲۱ قدم در خاک ایران گذاشتند تا برای مهاجرت به آفریقا و فلسطین و هند بکوشند. با در ایران بیناویی که خود به دست منفقین تسخیر شده و بی‌صاحب مانده بود، روزگاری کـه پررونق‌ترین شـغل مملکت، حرفه تابوت‌سازان ماهر ایرانی بود و جسدهای سرد مردگان بی‌وطن، تمام دشت‌ها را فرا گرفته بود. اما در میان تمام آن ده‌ها هزار لهستانی بی‌دل مقیم ایران که سرزمین پرشیا را به وطن دوم خود تبدیل کرده بودند تنها یک جوان چشم‌آبی خوش‌طالع بود که توانست در سایه فرشته فوتبال، خود را نجات دهد. نامش پیر کارلو بود. گلر تیم دوچرخه‌سواران و تاج که حتی پیراهن تیم ملی ایران را هم در یک بازی به تن کرد. ستاره‌ای که در تاریخ فوتبال ایران گم و گور شد و کسی نمی‌داند جسد زیبایش است. تنها سه سال بعد از تبعیدش به ایران بود کـه در دروازه کلوپ دوچرخه‌سواران طهران که بعدها تاج شد ایستاد (۱۳۲۴). یک اجنبی که خود به دست منفقین تسخیر شده و بی‌صاحب مانده بود، روزگاری کـه پررونق‌ترین شـغل مملکت، حرفه تابوت‌سازان ماهر ایرانی بود و جسدهای سرد مردگان بی‌وطن، تمام

گلری

۸ یکی از اتفاقات جالب بازی اسقلال و رامین رضاییان بود که در روزشگاه شهدای فولاد دیده می‌شد.

۷ تصویری از حمیدرضا آذرنگ، نوید محمدزاده، پوریا محمدزاده و هیراد آذرنگ پشت صحنه نمایش سی‌صد

۸ دیدار ۴ ساعته فعالان سازمان‌های مردم‌نهاد با شینا انصاری رئیس سازمان محیط زیست

در مسابقات بین‌المللی رنکینگ جهانی سازمان حرفه‌ای اسکواش بازان زنان جهان در شهر کلکته هند، فرشته اقتداری ملی‌پوش کشورمان که با حیات قدراسیون اسکواش راهی این رقابت‌ها شده است با برتری مقابل بازیکنانی از کشور میزبان به جمع ۷ نفر برتر این رقابت‌ها راه یافت تا مدال برنز خود را مسجل کند.

مرجان رحیمی دابور بین‌المللی پارا تکواندو از ایران که رقبای پاریس ۲۰۲۴ را قضاوت می‌کند.

۸ تصویری جدید از لیلا حاتمی که در شبکه اجتماعی منتشر شده است.

۸ تصویری که الناز شاکردوست در کنار ناهید کیانی و مبینا نعمت‌زاده پس از اجرای نمایش رستم و سهراب منتشر کرد.

درپاسگاه «ناصرکیاده» چه گذشت؟

روایتی از سرنوشت سیدمحمد میرموسوی

مصطفی آرانی | چهارشنبه بعدازظهر حوالی ساعت ۲ و ۱۵ دقیقه بعدازظهر، یک اکانت توئیتری که خود را «رسانه حقوق بشر و محیط زیست البرز» نامیده مدعی می‌شود که یک جوان گیلانی، به نام سید محمد میرموسوی، کشته شده است. این رسانه علت مرگ را منتسب به «ماموران یگان ویژه» دانست. حدود سی دقیقه بعد، خبرگزاری مهر، با رسانه به قوه قضائیه، مصاحبه‌ای با ابراهیم انصاری، دادستان عمومی و انقلاب شهرستان لاهیجان منتشر کرد که در آن از «فوت متهمی در تحت نظر» فرماندهی نیروی انتظامی شهرستان لاهیجان» صحبت و گفته شده بود که برای ۵ نفر از افسران نیروی انتظامی قرار بازداشت صادر شده است. چه اتفاقی افتاده است؟ این روایتی است از مجموع آنچه در حال حاضر در اختیار داریم.

۱ سید محمد میرموسوی، بنا به اطلاعات موجود در فضای مجازی ۳۷ سال سن دارد و اهل روستایی به نام سیدمحله با رکوسرا از توابع شهرستان لاهیجان و با فاصله حدود ۱۱ کیلومتری تا این شهر است. پلیس می‌گوید پیش از این مرحوم موضوع مورد سابقه زد و خورد و درگیری داشته و در سال ۱۳۹۹ نیز در اجرای حکم جلب، با پلیس درگیر و به ۹ ماه حبس محکوم می‌شود. دیروز هم خبرگزاری مهر تصاویری از مصاحبه با اهالی روستای محل زندگی او را پخش کرد که مصاحبه‌شوندگان از نزاع‌های میرموسوی می‌گفتند من جمله اینکه یک بار روی یک فرد سالمند آب جوش ریخته است.

۲ طبق فیلمی که در برخی کانال‌های اصولگرا مثل کانال «تاب جهادی» منتشر شده، آقای میرموسوی حوالی ساعت ۱۷ و ۲۰ دقیقه و مطابق اطلاعاتی دیگر در روز شنبه نزاعی را با برخی از کسبه آغاز می‌کند. محل نزاع روستایی به نام «بالا ودهیشت» بوده که دو کیلومتر تا بارکوسرا فاصله داشته است. پلیس می‌گوید اهالی محل سه مرحله و به صورت مرکب، خبر نزاع و درگیری را به پاسگاه محلی گزارش کرده‌اند.

۳ توضیح اینکه پلیس گفته این اتفاق روز یکم شهریور، پنجشنبه رخ داده است ولی منابع دیگر روز شنبه سوم شهریور را به عنوان روز اتفاق یـاد کرده‌اند. اعلامیه فوت آقای میرموسوی مـردم را به یک جلسـه ترحیم به مناسبت سـومین روز درگذشت او در روز سه‌شنبه، دعوت کرده و بنابراین تنها می‌توان گفت که مرگ او در روز شنبه بوده است.

۴ دعوا بر سر چه بوده است؟ مشخص نیست. روایت پلیس این است که: «در این درگیری افراد یکدیگر را مورد ضرب وشتم قرار داده و بنابر اظهـارات امدادخواهان، منشـأ درگیری مرحوم موسـوی بوده و خودروی متوفی کاملا تخریب(می‌شود) و در آتش می‌سوزد. این موضوع باعث رعب و وحشت اهالی محله شده (بود).»

۵ پس از آن آقای میرموسوی توسط ماموران انتظامی بازداشـت شـده و به پاسگاه ناصرکیاده منتقل می‌شود. البته پلیس گفتـه «تمامی عاملیـن حادثه از جمله میرموسوی را بنا به وظیفه ذاتی و قانونی خود بازداشت» کرده است. ماجرا از اینجا تازه آغاز می‌شود.

۶ روایت نیروی انتظامی این اسـت که: «متوفی در پاسگاه انتظامی شروع به فحاشی و استنکاف از دسـتورات عوامل انتظامی و درگیری با مأموران نموده که این روند تـا حضور در بازداشـگاه ادامه می‌یابد. متأسـفانه به دلیل هیجان ناشی از اصطکاک صورت گرفتـه میان مرحوم میرموسوی و عوامل انتظامی و عدم کنترل خشم و احساسات از طرف برخی کارکنان و بی‌اعتنایی به وضعیـت متهم این اتفاق رخ می‌دهد.»

۷ روایت پلیس مبهم اسـت. مشخص نیسـت منظور از این اتفاق چیست؟ آیا مرگ متهم یا اقداماتی که منجر به مرگ او شده است.

۸ پلیـس البته هنوز قبـول ندارد که نیروهایش باعث مرگ آقای میرمـوسوی شـده‌اند و می‌گوید: «علت فوت باتوجه به اتفاقات قبل از حضور پلیس و شـرایط جسـمی و روحی متوفی، توسط پزشکی قانونی در حال بررسی می‌باشد.»

۹ با این وجود پلیس گفته که: «رفتار رخ داده توسـط برخی از عوامل ان

دستور زبان عشق

این عطر را / که به تنت می زنی
موسیقی آرامی است
با امضای خاص تو / که جعل اش محال است...

نزار قبانی

امام علی علیه السلام:

لا یَسعَدُ أحَدٌ إلاّ بِإقامَةِ حُدودِ اللهِ وَ لا یَشقي أحَدٌ إلاّ بِإضاعَتِها

هیچ کس جز با اجرای حدود و احکام خدا خوشبخت نمی شود و جز با ضایع کردن آن بدبخت نمی گردد.

تصنیف غرر الحکم و درر الکلم ص ۱۶۷، ح ۳۲۹۴

واگویه‌های انتظار

بی نجوای انگشتانت
جهان
از هر سلامی خالیست.

احمد شاملو

اوقات شرعی تهران: اذان صبح ۰۴:۰۷ | طلوع خورشید ۰۵:۳۵ | اذان ظهر ۱۲:۰۵ | غروب خورشید ۱۸:۳۲ | اذان مغرب ۱۸:۵۱

هفت صبح | روزنامه فرهنگی، اجتماعی، شهری و اقتصادی
سال چهاردهم | شماره ۳۸۵۵ | شنبه | ۱۰ شهریور ۱۴۰۳
صاحب امتیاز: شرکت هفت صبح ماندگار
مدیر عامل: علی مزینانی

مدیر مسئول و سردبیر: آرش خوشخو
دبیر آنلاین: صدرا بکتاش
مدیر هنری: وحید غفاری

هفت صبح

بازنشر مطالب روزنامه هفت صبح صرفا با اجازه کتبی مجاز است، در غیر این صورت ممنوع و قابل پیگیری قانونی است
pr@7sobh.com
www.7sobh.com

نشانی: تهران، خیابان سهروردی جنوبی، خیابان اقلیمی، کوچه شازاد، پلاک ۳
کد پستی ۶۵۳۵۱-۱۵۶۶۷
تلفن و نمابر: ۸۸۴۰۳۸۵۴ | شماره پیامک: ۰۹۲۰۲۰۰۱۷۰۷
سازمان آگهی‌ها: ۸۸۴۳۱۹۸۸-۰۲۱ توزیع: دنیای اقتصاد تابان | چاپ: پیام همشهری - جام جم
اشتراک اینترنتی: www.jaaar.com

آقای رستمی از شما بعید بود

درباره ادبیات پرخاشگرانه و یوزپلنگ‌ها و قاتل زنجیره‌ای شهر بروات

۱ ادبیات پرخاشگر گروه‌های رادیکال اصولگرا نوعی آنتی تز مقابل ادبیات پرطمطراق اصلاح‌طلبان بوده است. همان ماجرای «حفظ کرامت» و این نوع جملات پرطمطراق بیهوده که متاسفانه دوباره از سوی برخی چهره‌ها در حال تکثیر است. اما بحث ما همان ادبیات پرخاشگرانه جناح روبه‌رو است.

این ادبیات پرخاشگر که توسط بزرگوارانی چون سعید قاسمی و حسن عباسی و رائفی‌پور به کار برده می‌شد و در کانال‌های تلگرامی شیوع پیدا کرد، به تدریج در کلام چهره‌های آکادمیک اصولگرایان رادیکال هم سروکله‌اش پیدا شد و به آنجا رسید که رئیس یک دانشکده علوم اجتماعی در یک دانشگاه بزرگ کشور که باید ملاک و معیار مسائل مربوط به علوم انسانی در کشور باشد، در مورد حساس‌ترین پرونده قومیتی کشور بی‌محابا و بدون فکر از عبارت نفله شدن یک دختر سنی کُرد استفاده کند. او خودش این اشتباه را درک کرد. اما عجیب متن حجت‌الاسلام رستمی است که در انتقاد از بازگشت اساتید اخراجی به شکلی دوپهلو سعی کرد این اشتباه کلامی رئیس دانشکده علوم اجتماعی دانشگاه علامه طباطبایی آن هم روی آنتن زنده را کمرنگ جلوه دهد. من در مورد اساتید اخراجی کاری ندارم و پرونده‌اش می‌تواند از مجرای دیگری پیگیری شود اما اعتراض به سخنان آقای انتظاری اول باید توسط خود آقای رستمی انجام می‌شد اگر ایشان به اندازه کافی بصیرت داشتند.

۲ ۱۳۰ میلیارد تومان بودجه حفاظت از یوزپلنگ‌ها لحاظ شده است. چه چهارپایان خوشبختی.

۳ حضور پسر آقای عارف در تودیع و معارفه وزیر صمت از همین حالا پرحاشیه شده است. درک این حاشیه‌ها برمی‌گردد به یک پرونده طول و دراز قدیمی که الان حوصله‌اش نیست. ان‌شاءالله اوضاع طوری پیش برود که پسر عزیز دکتر عارف به یک سوژه جنجالی دیگر بدل نشود.

۴ بروات جایی است در استان کرمان و جنوب بم. کلا ۲۲ هزار نفر جمعیت دارد. این قدر کوچک و جمع و جور. حالا خبر آمده که یک مرد میانسال در این شهر مفقود شده است. بعد معلوم شد که این نوع مفقودی‌ها در چند سال گذشته چندین بار دیگر نیز تکرار شده و از سرنوشت چند نفر کلا اطلاعی در دست نیست! پلیس تحقیقات را از سر گرفته و به یک کارمند شاغل در ادارات شرق استان رسیده است. این مظنون اعتراف می‌کند که در سال‌های ۱۳۹۱ و ۱۳۹۳ و ۱۳۹۷ هم سه نفر را (دو مرد و یک زن) با گلوله کشته است و نفر چهارم همین مفقودی مردادماه امسال بوده. از قرار این کارمند محترم در کار قاچاق مواد مخدر بوده و شغل کارمندی‌اش پوششی برای این حرفه و قتل‌هایش هم به خاطر اختلافات مالی شکل می‌گرفته. یعنی استاد از سال ۹۱ تا الان در حال آدمکشی‌های زنجیره‌ای بوده. جسد دو نفر از مقتولین پیدا شده و تلاش برای پیدا کردن دو جسد دیگر در جریان است. حیفم آمد این خبر از چشمتان دور بماند.

گلایه‌های یک شهروند خسته

هر روز از صبح که بیدار می‌شویم اولین پدیده‌ای که با آن مواجه می‌شویم قطعی برق است. از سوی دیگر، به دلیل فرسودگی و کهنگی لوله‌ها و سیستم آب شهری، فشار آب با مشکل مواجه است و همه در خانه‌های‌مان پمپ گذاشته‌ایم.(اینها را از خودم درنیاورده‌ام؛ مامور آب گفت.) در نتیجه هروقت برق می‌رود پمپ هم قطع می‌شود و آب هم نداریم! اینها را ما می‌گوییم که در پایتخت در ناز و نعمت مثلا نشسته‌ایم اگرنه که وای به حال اهالی جنوب کشور.(کلی خبر از بوشهر آمده در این باره) کولر نداریم. آب نداریم. کارهای روزنامه و خبرها مانده. می‌گویم عیب ندارد با اینترنت خط و گوشی مطلب می‌نویسم؛ نگاه می‌کنم کلا نت ندارم. همراه اول می‌گوید خب برق دکل هم قطع شده! من سر در نمی‌آورم. اینها برای روز چهارشنبه است. بعد روز پنجشنبه هم همین است. بعد جمعه صبح بیدار می‌شوم. هنوز برق قطع نشده خوشحالم. یکهو یک نوسانی می‌آید و می‌رود و فاجعه از راه می‌رسد. کولر هیچ صدا و حرکتی ندارد. بله پمپ کولر بر اثر نوسان برق سوخت! چند دقیقه بعد می‌بینم پمپ آب شیهه می‌کشد و پت پت می‌کند. تعمیرکار می‌گوید نیم‌سوز شد. خب عالی شد. ... برق قطع می‌شود تا ۴ بعدازظهر!.... خدا را شکر وزیر نیروی جدید مهندس علی‌آبادی که در وزارت صمت خدمت‌شان ارادت ویژه داشتیم برایمان به عنوان وزیر نیرو نسخه خوبی پیچیدند؛ از پنکه استفاده کنید به جای کولر! و خب حتما برق پنکه را هم به خودمان وصل کنیم ....

ستون فقرات — آنالی اکبری

من یک ربات هستم

از لحظه‌های سخت روزانه وقتی است که باید به گوگل ثابت کنی ربات نیستی.

تقریباً مطمئنم که زیر پوستم استخوان و توی رگ‌هایم خون وجود دارد و در حالت استاندارد یک انسان به دنیا آمده‌ام اما هربار وقتی در این وضعیت قرار می‌گیرم و باید توی تصاویر موتورسیکلت‌ها و خط‌های عابر پیاده را پیدا کنم شک می‌کنم که مبادا سربلند بیرون نیایم؟ نکند گوگل مچم را بگیرد و اخطار بدهد: «شما یک ربات هستید» نکند به خاطر یک اشتباه سراغم بیایند و مرا با چشم‌بند و دست‌های از پشت بسته به کارخانه برگردانند و گرفتار یک وضعیت کافکایی شوم؟ نمی‌دانم دلیل این همه فشاری که گوگل بهمان وارد می‌کند چیست. موقع پیدا کردن چراغ‌های راهنمایی به قدرت تشخیص و بینایی‌ام شک می‌کنم. باید آن گوشه کوچک چراغ که از قاب بیرون افتاده را هم انتخاب کنم؟ نکند جایی در پس زمینه یک چراغ راهنمایی لعنتی دیگر مخفی شده باشد؟ این موتور سوار چاقِ قرمزپوش هم بخشی از موتور به حساب می‌آید؟ باید روی کمرش کلیک کنم؟ سایه آن تاکسی زرد کوچک که دارد در افق محو می‌شود هم بخشی از تاکسی‌هایی است که انتخابشان نشان می‌دهد من یک انسان هوشمند دارای احساس و عاطفه‌ام؟

گیریم در بین ما دو سه تا رباتِ فراری از کارخانه هم مخفی شده باشند و بخواهند مثل انسان‌های نسبتاً آزاد زندگی کنند. چرا باید با این رفتار تبعیض آمیز آنها را از اینترنت محروم کنند؟ در دنیایی که هرکس می‌تواند هر چیزی که می‌خواهد باشد و اصرار دارند که «خودت باش!» چرا باید تظاهر کنند ربات نیستند؟

کی قرار است صدایشان بلند شود و بگویند: «گوگل دست از سرم بردار. من یک رباتم و به چیزی که هستم افتخار می‌کنم»؟

روزنامه خوانی در شصت سال پیش - ۶۴ (این پاورقی روزهای زوج منتشر می‌شود) — آرش خوشخو

از بیتل‌های ایرانی چه می‌دانید؟

صفحه ۸ کیهان
بیتلهای ایرانی میگویند:
اگر از ارکسترهای خارجی تهران بهتر نباشیم بدتر هم نیستیم
اعضای گروه اعجوبه‌ها هنگام اجرای برنامه
آگهی مناقصه

۹ شهریور ۱۳۴۳. در صفحه اول تیتر آشنایی می‌بینیم از آن تیترها که مدام در ایران تکرار می‌شود. ارتباط آتشفشان دماوند با زلزله‌های اخیر تهران. یک کارشناس توضیح داده که آخرین فعالیت آتشفشان دماوند به دو میلیون سال قبل بر می‌گردد و ربطی به زلزله‌ها ندارد. در صفحه ۳ آگهی گاردن پارتی بزرگ استخر تهرانپارس کار شده که در توضیحاتش نوشته شده: تدانسان، آتش بازی، غذاهای ایرانی و اروپایی و چینی، قایق‌رانی و... باغ گلستان در سلسبیل هم آگهی زده برای گاردن پارتی آخر هفته با حمایت مالی بیسکوییت گرجی! کلا گاردن پارتی که چیزی در ردیف پیک‌نیک‌های محدود محسوب می‌شده آن زمان طرفدار داشته. صفحه ۴ گزارش شده که بنا به تحقیقات یک هیات آلمانی رودخانه بزرگی در عمق ۳۰۰ متری رفسنجان در جریان است. داستان چاهی به نام چاه دریبا که می‌گویند ۱۰۰ متر عمق دارد و در سال ۱۳۳۵ دو نفر زیر نظر شهردار با طناب به پایین فرستاده شدند که پس از طی مسیری سنگی را پایین می‌اندازند و آن‌چنان صدای مهیبی منعکس می‌شود که با اضطراب خواهان بازگشت به سطح زمین می‌شوند! الان اگر به ویکی پدیا رجوع کنید با مطالب مفصلی درباره چاه دریای رفسنجان روبه‌رو خواهید شد و این که در حال حاضر محل ماجراجویی غارنوردان است. جسد کاظم نظری شاگرد آرایشگری که در خیابان ناصر خسرو کار می‌کرد در خانه‌اش در کوچه کاشی خیابان ایرانمهر کشف شده است. آگهی افتتاح چلوکبابی کسری در خیابان پهلوی کار شده است. بالاتر از پمپ‌بنزین. پس پمپ بنزین ولیعصر سر زرتشت از همان زمان‌ها وجود داشته است. اردشیر زاهدی (سفیر ایران در انگلیس) هم برگشته تهران برای سالگرد درگذشت پدرش فضل‌الله زاهدی.

۱۰ شهریور ۱۳۴۳. گزارش مفصلی کار شده از گروه‌های موسیقی پاپ که در ایران به تقلید از شهرت بیتل‌ها و رولینگ استونز راه افتاده. طبق این گزارش دو گروه الان بیشترین طرفدار را دارند. یکی گروه موسیقی رامسر و دیگری اعجوبه‌های میموزا! از قرار ارکستری که در رامسر می‌زند راه و رسم رولینگ استونز را در پیش گرفته. اعضای این گروه همگی زیر ۲۰ سال بوده و در اصل کارگر مکانیک ماشین هستند و تمریناتشان در گاراژ بوده است. اما ارکستر اعجوبه‌ها خودشان را با بیتل‌ها مقایسه می‌کنند و همگی هم دانشجو هستند. مدیریت این گروه ۵ نفره بر عهده جمشید علیمراد است. هیچکدام از اعضای این گروه به خارج از کشور نرفته‌اند اما مدام صفحات روز موسیقی راک و توییست را گوش می‌کنند و تمرین می‌کنند. گزارشگر گفته که در اجراهای اعجوبه‌ها شنوندگان و شرکت‌کنندگان از خود بی‌خود می‌شوند و فریاد می‌زنند و از این جور چیزها! در جست‌وجوی نام جمشید علیمراد به چنین توصیفی رسیدم: جمشید علیمراد با نام هنری جیمی مراد زاده ۱۲ اسفند ۱۳۲۲ در تهران درگذشته ۲۶ خرداد ۱۳۹۹ در لس آنجلس، خواننده ایرانی، ساکن لس آنجلس بود. او ترانه‌هایی، چون شکار آهو، جشن ما، بادبادک‌ها و ایرانِ من و چند آلبوم شاد را منتشر کرده‌است. او در دهه ۴۰ خورشیدی با گروه اعجوبه‌ها به شهرت رسید؛ به‌طوریکه نشریه‌های پر تیراژ آن روزگار از جمشید و همراهانش در اعجوبه‌ها با عنوان بیتل‌های ایرانی نام می‌بردند.او در اوایل دهه ۷۰ میلادی روانه آمریکا شد و در همان سال‌های اول به صحنه‌های بزرگ جهانی راه یافت.جیمی مراد در آتلانتیک سیتی و لاس وگاس، در کنار دین مارتین، سامی دیویس جونیور و حتی تام جونز به‌عنوان گشاینده صحنه‌ها وارد میدان شد و در مدت کوتاهی اسطوره‌های موزیک آمریکا، از وی سخن گفتند و نشریات مختلف لاس وگاس، آتلانتیک سیتی، نیویورک و لس آنجلس با او گفت‌وگوهایی به‌عمل آوردند.

یدالله سارق اهل تربت حیدریه هم داستانی برای خود داشته. او بعد از چند سرقت، شبی که از خانه آخرین قربانی خود دزدی می‌کرده متوجه می‌شود که مرد صاحبخانه از خواب بلند شده و به او خیره شده است. یدالله هم خود را از تک و تا نمی‌اندازد و شروع می‌کند به رقصیدن و ادا درآوردن تا صاحبخانه در حس میان خواب و بیداری گرفتار شود و دوباره بخوابد ...یدالله بالاخره دستگیر شده است.

سایت‌نگار

سختی‌های بهاره افشاری، ماجرای بچه‌زرنگ، کنش‌های جنسی معتادان

بهاره افشاری خاطره‌ای از دوران بازی‌اش در سریال مشهور او یک فرشته بود در یک نقش شیطانی نوشته است: من دارم براتون از روزایی حرف می‌زنم که اینستاگرام، تلگرام، واتساپ اصلا اینترنت، فضای مجازی به مفهوم الانش نبود فقط تلویزیون بود و زبونم لال ماهواره. همین هجمه‌ای که الان بعضی‌ها به اقوام درجه یک آدم‌های معروف میارن با کامنت و دایرکت و فحش و اینا اون روزا حضوری از خجالت‌تون درمیومدن. این قصه اینکه من چیز خاصی هستم یا بودم نیست هاااا.قصه شهرت کاذبه قصه توهمی که اجتماع با یه سریال بهت میده قصه عکس‌العمل اجتماع به پدیده دیده شدن...

خلاصه سال‌ها قبل، من با گرمکن خونگی و صورت شسته نشسته از ماشین پیاده شدم رفتم سمت دکه. تا مغزم اومد این حجم از روزنامه و عکس و مجله از خودم را پردازش کنه، یهو برگشتم دیدم در کمتر از ۳ دقیقه حدود ۳۰ تا ۴۰ مرد و پسر و اندک شماری خانم به سمت من حمله ور شد. من از شدت وحشت و درک شرایط باورنکردنی مثل موش جریده و رنگ پریده رفتم تو «پی کی». همون جماعت اومدن پریدن رو ماشین و اصرار که کاریت نداریم بیا ببینیمت. ببین حتی آن موقع موبایل دوربین دار وجود نداشت که من بگم می‌خواستن باهام عکس بگیرن! شما ببین کارشون چی بود دیگه! اجازه نمیدادن از پارک بیام بیرون. اون ماشین بدبخت نابود شد. بالغ بر ۱۰ جای قر شده روی بدنش. ماجرا اینکه انگار اون روزا اونا واقعی فکر می‌کردن من آدمیزاد نیستم. من با بدبختی فرار کردم رفتم به لوکیشن فیلمبرداری و تمام طول مسیر گریه کردم از وحشت....

موبایل قاپ خیابان استاد معین یا «آرسن لوپن پایتخت» که به دلیل شیوه خاص و آرامش حین سرقت معروف شده بود، سه‌شنبه شب (۶ شهریور ۱۴۰۳) به همراه سه همدستش بازداشت شد. به گزارش ایرنا، اتهام این افراد سرقت گوشی است، تا قبل از اصلاح ماده ۱۰۴ اصلاحی قانون مجازات اسلامی که به موجب قانون کاهش حبس تعزیری، مجازات کیف‌قاپی و موبایل قاپی را در فرضی که ارزش مال مسروقه زیر ۲۰ میلیون تومان و سارق نیز فاقد سابقه محکومیت کیفری بود با قابل گذشت محسوب کردن جرم، به نصف یعنی از ۱ تا ۵ سال حبس به ۶ ماه تا ۲ سال و نیم حبس کاهش داده بود. با اصلاح این ماده قانونی در فروردین امسال، مجدد این جرم قطع نظر از ارزش مال مسروقه، در زمره جرایم غیرقابل گذشت قرار گرفت و میزان مجازات آن مجدد به ۱ تا ۵ سال حبس افزایش یافت.

برترین‌ها نوشت: به تازگی بازنشر یک گفت‌وگوی قدیمی از شهرام شب‌پره، خبرساز شده و برخی صحبت‌های این خواننده قدیمی که به مقایسه موسیقی داخل ایران و لُس‌آنجلس پرداخته، با واکنش کورش و کاوه یغمایی همراه شده است. شهرام در اظهاراتش به نوعی خود و همکارانش در لس‌آنجلس را متولی موسیقی پاپ بعد انقلاب می‌داند. خب او بود که پاپ ایرانی را در لس آنجلس با آلبوم دیار احیا کرد. بسیاری از همکارانش هم بر این مدعا صحه گذاشته‌اند اما خب ظاهرا اظهارات اخیرش به مذاق همکار قدیمی‌اش در ایران خیلی خوش نیامده و یغمایی‌ها را وادار به واکنش کرده است.

کاوه یغمایی در واکنش به این صحبت‌های شب پره، نوشته: «شنیدم دوستانی در لس آنجلس مشغول مقایسه خود با موزیک فعلی داخل ایران هستند و خود را به رخ مردم ایران می‌کشند. شرم بر شما که حتی تحمل یکساعت نفس کشیدن در ایران را ندارید چه رسد به کار هنری و به خود اجازه اینگونه صحبت کردن در مورد نسل‌های سوخته ایران را می‌دهید. معتقدم اگر درهای ایران باز شود موسیقی فعلی داخل ایران را بادخواهد برد اما با شروع فعالیت نسل‌های جدید دختر و پسر هنرمند ایران شما لس آنجلسی‌های پر مدعا کار سختی در پیش خواهید داشت و به باد خواهید رفت!»

در ادامه کورش یغمایی نیز با بازنشر سخنان کاوه یغمایی (پسرش) نوشته: کاوه جان؛ بگذار دیگران هر چه دوست دارند بگویند زیرا هر کس آزاد است احمق باشد.

مازیار نوربخش، رئیس کمیسیون نوآوری و تحول اتاق بازرگانی تهران، درباره سیگنال دولت مبنی بر رفع فیلترینگ به «انتخاب» گفت: هنوز سیگنالی از سوی دولت برای رفع فیلترینگ دریافت نشده است. رفع اختلالات هم در این بین مهم است که یک سری کارهای فوری درباره آن می‌توان انجام داد. مدیرعامل ابرآروان گفتند که یک سری از مسائل را می‌توان به سرعت حل کرد، اما در سایر موارد مقداری تغییر روند طول می‌کشد. فیلترینگ در یک کمیته بررسی می‌شود و طبیعتا اصلاح آن زمان بر است. دولت می‌تواند به سرعت در حوزه اختلال‌ها وارد شود و کارشناسان هم نظرشان را گفته‌اند. اتاق بازرگانی هم می‌خواهد وزیر را دعوت کند و مطالبات را با ایشان مطرح کند.

مدیر عامل جمعیت هلال احمر استان سمنان از برخورد پراید با شتر در محور طرود_ بیارجمند خبر داد و گفت: در این حادثه دو جوان ۳۰ و ۳۵ ساله جان باختند. این حادثه مربوط به برخورد پراید و شتر در ۱۰ کیلومتری محور طرود_ بیارجمند شاهرود بوده است.

امام جمعه ساری با اظهار این که از تعطیلی شنبه نگران هستیم و زیبنده کشور اسلامی نیست، گفت: تعطیلی شنبه‌ها دردی از اقتصاد مردم را دوا نمی‌کند.

آیت‌الله محمدباقر محمدی لائینی در نماز جمعه این هفته ساری توضیح داد: مگر چند درصد مردم کشور درگیر مقولات اقتصادی با کشورهای اروپایی هستند، بنابراین اولویت مردم تعطیلی شنبه‌ها نیست. در حالی که کشاورزان مازندران به شدت با مشکلات مختلف درآمدی مواجه هستند، بعضی‌ها تعطیلی شنبه‌ها را به عنوان یک اولویت مهم برای اقتصاد کشور مطرح می‌کنند. تعطیلی شنبه‌ها دردی از مردم دوا نمی‌کند. گره مشکلات مردم را برای رضایت خداوند باز کنیم.

هومان دوراندیش: در خبرها آمده بود که آرمین سهرابیان با نشان دادن یک «تتوی جنجالی»، جنجالی در میان مدیران فوتبال کشور برپا کرده و گزارشگرانی مثل جواد خیابانی و پیمان یوسفی نیز دم به دم مدیران داده‌اند که ای وای، هنجارشکنی شد و ارزش‌ها زیر سؤال رفت! در این میان، خبرگزاری اصولگرا هم با انتشار یادداشتی درباره تتوی جنجالی آرمین سهرابیان نوشت:

«اکنون سهرابیان قطعا ارشاد شده که عذرخواهی کرده اما شاید نیاز است که حکمی برای متنبه شدن این بازیکن هم صادر شود تا دیگر فوتبالیست‌ها تصور نکنند با انجام هر حرکت غیر فرهنگی و غیر اخلاقی در ورزشگاه می‌توانند با یک عذرخواهی سر و ته ماجرا را به هم بیاورند! همانقدر که آموزش و راهنمایی فرهنگی و اسلامی برای فوتبالیست‌ها نیاز است به همان اندازه وضع و اجرای احکام بازدارنده و تنبیهی نیز برای فوتبالیست‌ها واجب و ضروری است.»

چیزی که خلاف عرف است، لزوما «غیراخلاقی» نیست. امیل دورکیم، جامعه‌شناس مشهور، ناظر بر همین واقعیت گفته است: «جرائم امروز، اخلاقیات فردا هستند.» ولی بر فرض که تتوی سهرابیان مصداق «عمل غیر اخلاقی» بوده باشد، وقتی او عذرخواهی کرده، دیگر چه نیازی به صدور و «اجرای احکام بازدارنده» است؟

این استدلال که برخورد شدید با سهرابیان می‌تواند مانع تکرار عمل او از سوی سایر فوتبالیست‌ها باشد، شبیه همان استدلالی است که سال‌ها در دستور کار دستگاه قضایی کشور بود و در چند سال اخیر خوشبختانه کنار گذاشته شده است.

قبلا نظر مدیران قضایی کشور این بود که صدور حکم اعدام در برخورد با فروشندگان مواد مخدر می‌تواند جنبه بازدارنده داشته باشد ولی وقتی محرز شد که آن احکام شدید و غلیظ فاقد بازدارندگی است و فقط آمار اعدام را در کشور بالا می‌برد، تغییری اساسی در رویه قضایی مذکور پدید آمد.

وانگهی، بحث تتوی یک فوتبالیست چه ربطی به اسلام دارد؟ چرا وقتی عده‌ای می‌خواهند از «واجب و ضروری بودن احکام بازدارنده و تنبیهی» دفاع کنند، پای اسلام را وسط می‌کشند. چرا نمی‌گویند عرف جامعه ما چنین چیزی را نمی‌پسندد و ما به عنوان مدافعان سرسخت عرف، معتقدیم با هر کسی که خلاف عرف رفتار کرده، باید با شدت و حدت برخورد شود؟

به نقل از فرهیختگان: اولین خبر در فضای توئیتر منعکس شد و کاربران خبر دادند که انیمیشن «بچه زرنگ» به سرزمین‌های اشغالی رسیده است. بچه زرنگ انیمیشنی است که اگر شخصیت‌هایش فارسی حرف نزنند احتمال اینکه بشود به‌راحتی حدس زد که سازندگانش ایرانی‌اند کار بسیار سختی است. قصه، شخصیت‌پردازی و حتی نوع روایت تلاش دارد تا از الگوی استاندارد انیمیشن‌های پیکسار، والت دیزنی، دریم ورکس و... استفاده کند. فروش ۶۲ میلیاردی انیمیشن بچه زرنگ در ایران او را تبدیل به پرفروش‌ترین و پرمخاطب‌ترین انیمیشن کودک ایرانی کرد..

انیمیشن بچه زرنگ به غیر از ایران، در کشورهایی مانند ترکیه و روسیه اکران شده و به فروش قابل توجهی هم رسیده است. سازندگان بچه زرنگ هم بابت پیش‌بینی که از استقبال جهانی آن داشتند در نشست خبری چهل‌ویکمین جشنواره فیلم فجر خبر از دونسخه‌ای بودن این انیمیشن دادند. حامد جعفری، تهیه‌کننده بچه زرنگ در این باره گفت: «ما با دو رویکرد این کار را پیش بردیم، یک نسخه ایرانی و کشورهای مسلمان است و یک ورژن هم هست که مخصوص دیگر کشورهای خارجی است.»

تفاوت دو نسخه انیمیشن که حامد جعفری هم از آن صحبت کرده باعث شده تا در رژیم‌صهیونیستی هم کسی متوجه ایرانی بودن انیمیشن نشود. با منتشر شدن این خبر تلاش کردیم با سازندگان بچه زرنگ صحبت کنیم تا درباره این ماجرا و چگونگی رسیدن این انیمیشن به سینماهای اسرائیلی بپرسیم. اما پاسخی دریافت نکردیم.

چند روز پیش بود که انیمیشن بچه زرنگ با عنوان عبری «ببر سخنگو» با دوبله‌ای به زبان عبری در سینماهای سراسر سرزمین‌های اشغالی تحت کنترل اسرائیل اکران شد. پس از مشخص شدن ایرانی بودن این انیمیشن، جنجال‌هایی به پا شد، تا جایی که شرکت پخش‌کننده فیلم مجبور به واکنش شده و ایرانی بودن این محصول را زیر سوال برده است!

حواشی از جایی آغاز شد که یک پژوهشگر دانشگاهی صهیونیستی مطلبی منتشر کرد و در آن مطلب اشاره کرد که «کانون پرورش فکری کودکان و نوجوانان ایران» در ساخت انیمیشن بچه زرنگ نقش داشته. همچنین این پژوهشگر اعلام کرد قرار است یک درصد از درآمد فیلم صرف کودکان غزه شود. بعد از انتشار این مطلب شرکت پخش‌کننده فیلم این ادعا را «سراسر هذیان» خواند و مالزی را به‌عنوان مبدا اصلی ارسال فیلم معرفی کرد.

به گفته شبکه کان اسرائیل با اینکه از زمان اکران این انیمیشن خیلی نگذشته تاکنون بیش از ۱۵ میلیون دلار در اسرائیل فروش داشته است؛ مخصوصا که در این فصل از سال که آخرین روزهای پیش از گشایش سال تحصیلی است استقبال از فیلم کودک و نوجوان بیشتر است. شرکت پخش محصولات سینمایی با نام «رد کیپ» در واکنش به جنجال ایجادشده تاکید کرد که یک شرکت فرانسوی که در کار توزیع فیلم شهرت دارد این انیمیشن را از مالزی خریداری کرده و ایران به این ماجرا هیچ ارتباطی نداشته است.

فکت نامه نوشت: شماری از مطبوعات و سایت‌های خبری به نقل از داود زارع، مدیرکل بیمه سلامت استان البرز، نوشتند: «نیمی از زایمان‌های کرج متعلق به مادران افغانستانی است.»

این خبر در شبکه‌های اجتماعی بازتاب گسترده‌ای داشت. برخی از صفحات اینستاگرامی این خبر را با عناوینی همچون «آمار هولناک» و «فاجعه بزرگ» بازنشر کردند.

خبرگزاری تسنیم در خبر مربوط به نشست داود زارع به نقل از او نوشته که «بالغ بر ۷۳ درصد زایمان سزارین بوده است و از این زایمان‌های سزارین بالغ بر از ۵۰ درصد مربوط به اتباع بوده است.»

اما حتی همین روایت متفاوت تسنیم از خبر منتشر شده از سوی دیگر رسانه‌ها و صفحات مجازی، دقیق و درست نیست.

بر اساس آنچه در وب سایت اداره کل بیمه سلامت استان البرز منتشر شده، داود زارع ضمن اشاره به اینکه «بالغ بر ۷۳ درصد زایمان‌های استان با عمل سزارین اتفاق افتاده است»، توضیح داده که «در یکی از بیمارستان‌های البرز بالغ بر ۵۰ درصد این زایمان‌ها توسط اتباع اتفاق افتاده است.»

آن یک بیمارستان مورد نظر مدیر کل بیمه سلامت استان البرز، بیمارستان کمالی است که به گفته زارع، یک بیمارستان دولتی است و برابر هماهنگی‌های استان اتباع خارجی جهت انجام زایمان به این بیمارستان ارجاع می‌شوند.

در واقع آمار مدیر کل فقط درباره سهم اتباع خارجی از زایمان‌های سزارینی سال ۱۴۰۲، در تنها بیمارستانی است که در استان البرز برای این افراد در نظر گرفته شده است و نه تمام زایمان‌های استان البرز طی سال ۱۴۰۲.

اظهارات وزیر اقتصاد درباره وام ازدواج و تغییر شیوه پرداخت آن با واکنش‌های زیادی روبه‌رو شد. همتی در جمع مدیران بانکی خواستار ارائه طرحی از سوی معاونت بیمه و بانک وزارت امور اقتصادی و دارایی و شورای هماهنگی بانک‌ها با هماهنگی با بانک مرکزی در این زمینه شد که در صورت ممکن بخشی از وام ازدواج به صورت غیر نقدی و در قالب خرید اقساطی لوازم خانگی مورد نیاز زوج‌های جوان به متقاضیان پرداخت شود. این واکنش‌ها باعث توضیحات بیشتر عبدالناصر همتی وزیر اقتصاد در این زمینه شد، وی در یادداشتی تلگرامی نوشت: دیروز در دیدار مدیران بانک‌ها بر ضرورت اولویت دادن پرداخت وام ازدواج جوانان تاکید کردم. البته با توجه به صف ۳۰۰ هزار نفری وام ازدواج و محدودیت منابع بانک‌های کشور پیشنهاد دادم در مورد طرح امکان تامین لوازم خانگی مورد نیاز زوج‌های جوان هم، در کنار پرداخت وام نقدی، بررسی لازم بشود که کمک خوبی هم به رونق تولید می‌کند.

وی افزود: وام ازدواج امسال بدون توجه به میزان افزایش منابع قرض‌الحسنه بانک‌ها با دوبرابر شدن به ۳۰۰ میلیون افزایش یافته و بانک‌ها به دلیل سایر تعهدات به کندی و با تاخیر نسبت به پرداخت وام ازدواج پرداخت می‌کنند و مورد اعتراض نمایندگان محترم مجلس هم بود.

مرتضی دیاری در نشستی با عنوان «روایت‌پژوهی کنش‌های عاطفی و جنسی بی‌خانمان‌ها» که در پژوهشکده اقبال جهاد دانشگاهی مشهد برگزار شد، اظهار کرد: بر اساس مصاحبه‌هایی که من با کارتن‌خواب‌ها داشته‌ام، مصرف مواد مخدر بیشتر افراد با تریاک شروع می‌شود. تریاک مکانیزمی دارد که قوای جنسی فرد را افزایش می‌دهد و او از رابطه جنسی نسبت به حالت عادی بیشتر لذت می‌برد.

وی ادامه داد: هنگامی که فرد اولین‌بار موادمخدر مصرف می‌کند، بالا می‌آورد اما لذت جنسی‌ای که بعد مصرف تریاک وجود دارد باعث می‌شود دوباره تریاک مصرف کند. به اصطلاح خود معتادان یک دوران طلایی در مصرف مواد وجود دارد. در این دوران فرد می‌تواند زیاد کار کند و از روابط جنسی بی‌نهایت لذت ببرد.

این پژوهشگر مسائل اجتماعی بیان کرد: بعد از مصرف موادمخدر سنتی افراد به مواد صنعتی روی می‌آورند. کشیدن تریاک نیازمند صرف زمان است اما در مصرف مواد صنعتی مدت زمان کمتری صرف می‌شود، لذت بیشتری می‌برند و همچنین به اصطلاح معتادان در مصرف مواد صنعتی با دوتا دود به رضایت مد نظر دست می‌یابند. در نتیجه افراد به سمت مصرف هروئین و شیشه روی می‌آورند. عموم افراد عنوان کرده‌اند هنگامی که شیشه را شروع کردند قیمت ارزانی داشته است.

دیاری با اشاره به اینکه «کنش‌های جنسی افراد از زمانی آغاز می‌شود که تریاک مصرف می‌کنند»، گفت: این کنش‌های جنسی شامل زیاده‌خواهی در امر جنسی که بعضاً منجر به روابط فرازناشویی و... می‌شود، است. بعد از این مدت که گفته می‌شود بین ۶ ماه تا دوسال است، موادمخدر قوای جنسی را از بین می‌برد.

داشبورد

اولین ایستگاه شارژ خودروهای برقی کرمان موتور در گالریا

شرکت کرمان موتور اولین ایستگاه شـــارژ اختصاصی خودروهای برقی را در مرکز خرید گالریا تهران نصب و راه‌اندازی کرد.شـــرکت کرمان موتـــور با توجه به اینکه یکی از مهم‌ترین نیازهای خودروهای شـــخصی و تاکســـی‌های برقی این شرکت، دسترسی آسان به ایستگاه‌های شارژ اختصاصی است، با هدف سهولت در استفاده از خودروی برقی، نسبت به ایجاد و راه‌اندازی اولین ایستگاه شارژر خودروی برقی واقع در مرکز خرید گالریا ولنجک اقدام کرده است. ایستگاه شارژ مرکز خرید گالریا شامل پنج دستگاه شارژر پرسرعت خودروی برقی DC ۳۰ کیلو وات و دو دستگاه AC مختص خودروهای برقی شرکت کرمان موتور است که با همکاری این مجتمع تجاری و شـــرکت مپنا، در پارکینگ مجتمع مورد اشـــاره نصب و راه‌اندازی شده و اکنون آماده خدمت‌رسانی به خودروهای برقی است.شرکت کرمان موتور که پیشرو در برقی‌ســـازی حمل و نقل و معرفی خودروهای برقی به بازار کشور است، با ارائه بهترین خدمات و توسعه زیرساخت‌های مناسب برای استفاده از خودروی برقی در ایران، تلاش می‌کند تا با حرکت در ایجاد مسیری سبز، گام‌های عملی در حفاظت از محیط زیست بردارد.شرکت کرمان موتور آمادگی دارد جهت مشارکت با مراکز تجاری برای راه‌اندازی ایستگاه‌های شارژ اختصاصی همکاری کند. به همین منظور مراکز تجاری و اماکن عمومی که متقاضی راه‌اندازی ایستگاه شارژ خودروی برقی با مشارکت شرکت کرمان موتور هستند، می‌توانند درخواست خود را به آدرس ایمیل ev@kermanmotorco.com ارسال کنند.

دنده معکوس

بازگشایی سامانه یکپارچه انتخاب خودرو برای جانبازان ۵۰ درصد

اطلاعیه جدید بازگشایی سامانه یکپارچه انتخاب خودرو برای جانبازان ۵۰ درصد و بالاتر مشمول واردات توسط شرکت‌های واردکننده منتشر شد .بنیاد شهید و امور ایثارگران در اطلاعیه مرحله جدید بازگشایی سامانه یکپارچه انتخاب خودرو برای جانبازان ۵۰ درصد و بالاتر مشمول واردات توسط شرکت‌های واردکننده را اعلام کرد که طبق اطلاعیه جدید سامانه یکپارچه از اوایل هفته آینده در دسترس است و مدت زمان بازگشایی نیز تمدید خواهد شد.متن اطلاعیه بنیاد شهید به شرح زیر است:

با توجه به پیگیری‌های به عمل آمده از سازمان توســـعه تجارت ایران در خصوص زمان بازگشایی سامانه انتخاب خودروی جانبازان ۵۰ درصد و بالاتر مشمول واردات، مطابق آیین‌نامه اجرایی بند و تبصره ۷ قانون بودجه ۱۴۰۲، به اطلاع می‌رساند که به علت برخی اشکالات سیستمی به وجود آمده، سامانه اوایل هفته آینده در دسترس خواهد بود و مدت زمان بازگشایی نیز تمدید خواهد شـــد.برای مشمولان واردات خودرو ۵ اولویت انتخاب خودرو در نظر گرفته شده است.

-با توجه به محدودیت در کف و ســـقف تعداد برخـــی از خودروها، در صورت عدم انتخاب اولویت‌های خودرو موضوع تخصیص خودرو به صورت سیســـتمی صورت خواهد پذیرفت.

-ارزش خودروهای انتخابی معادل ارزش FOB است.

-بدیهی‌ست پس از اتمام مهلت ۱۰ روزه، انتخاب و تخصیص خودرو به مدت ۳ روز براساس محدودیت‌های تولید و تامین برخی از انواع خودروها یکی از اولویت‌های انتخابی تخصیص داده شده و جزئیات سفارش برای جانبازان قابل رویت خواهد بود.

-چنانچه انتخاب سیســـتمی اولویت‌ها مورد رضایت جانبازان معزز نباشد، در این صورت جانبازان می‌توانند از طرح واردات توسط شـــرکت‌ها انصراف داده و گزینه واردات توسط شخص حقیقی (شخص جانباز) را انتخاب کنند.

-جانبازان معزز پس از انتخاب و تخصیص خودرو جهت عقد قرارداد و ادامه فرآیند ثبت سفارش به شرکت‌های واردکننده معرفی می‌شوند.

-کلیه ثبت‌نام‌های قبلی صورت پذیرفته کن لم یکن و این مرحله ملاک اصلی ثبت نام و انتخاب خودرو است، بنابر این مجدداً تاکید می‌شود جانبازان معزز مشمول که تمایل به واردات خودرو از سوی شرکت‌های واردکننده را دارند در این مرحله نسبت به انتخاب خودرو اقدام کنند.

نیش‌ترمز

بررسی بازار خودرو در آخر هفته

روند کاهشی قیمت خودرو که در طول دو ماه گذشته آغاز شده بود، چند روزی است که متوقف شده و این در شرایطی است که بازار خودرو در رکود به سر می‌برد.در این میان، خریداران بازار خودرو در هفته‌های اخیر دســـت از خرید کشیده و بازار خودرو بیش از پیش راکد شده است. کارشناسان بازار خودرو معتقدند اگر دولت می‌خواهد قیمت خودرو کاهش بیشتری داشته باشد، باید واردات خودروهای کارکرده را اجرایی کند. اگر این وعده عملی شود، با ورود ماشین‌های خارجی کارکرده، چهره کشور عوض می‌شود. به گزارش خبرآنلاین، آنطور که گزارش‌ها نشـــان می‌دهد، طی ۲۴ ساعت گذشته پراید ۱۵۱ SE مدل ۱۴۰۳ در بازار خودرو به قیمت ۳۲۵ میلیون تومان و پراید ۱۵۱ SE مدل ۱۴۰۲ هم به قیمت ۳۱۵ میلیون تومان به فـــروش رفت.در این میان، قیمت پژو ۲۰۶ تیپ ۳ پانوراما مدل ۱۴۰۲ هم ۶۳۰ میلیون تومان قیمت خورده است. پژو ۲۰۷ دنده‌ای مدل ۱۴۰۳ اما ۷۳۰ میلیون تومان به فروش رفت. این در حالی است که پژو ۲۰۷ پانوراما اتوماتیک TU۵P مدل ۱۴۰۳ در حدود یک میلیارد تومان به فروش رفت. پژو ۲۰۷ تیپ ۵ مدل ۱۴۰۲ نیز ۶۶۰ میلیون تومان قیمت پیدا کرد. اما پژوپارس ELX-TU۵ مدل ۱۴۰۲ به قیمت ۸۰۰ میلیون تومان رسید. پژوپارس LX مدل ۱۴۰۲ هم ۸۵۰ میلیون تومان قیمت پیدا کرد.بنا به این گزارش، تارا اتوماتیک V۲ مدل ۱۴۰۳ در بازار به قیمت ۸۸۰ میلیون تومان رسید. تارا دنده‌ای V۱ مدل ۱۴۰۳ نیز ۷۴۰ میلیون تومان قیمت خورده است.گزارش‌ها از بازار خودرو نشان می‌دهد در طول ۲۴ ساعت گذشته دناپلاس اتوماتیک توربو آپشنال مدل ۱۴۰۳ در حدود ۹۵۵ میلیون تومان قیمت خورد. دناپلاس اتوماتیک توربو آپشنال مدل ۱۴۰۲ هم ۹۳۰ میلیون تومان قیمت خورده است. راناپلاس مدل ۱۴۰۳ نیز ۶۰۵ میلیون تومان قیمت پیدا کرد. راناپلاس مدل ۱۴۰۲ هم در بازار ۵۷۰ میلیون تومان به فروش رفت. همچنین ساینا S دنده‌ای دوگانه‌سوز مدل ۱۴۰۳ در بازار ۴۲۵ میلیون تومان قیمت خورده اســـت. اما سمند سورن پلاس EF۷ دوگانه‌ســـوز مدل ۱۴۰۳ در حدود ۷۱۰ میلیون تومان فروخته شد.شاهین G اتومات CVT مدل ۱۴۰۳ هم ۷۹۵ میلیون تومان قیمت پیدا کرد. همچنین کوییک GXL دنده‌ای مدل ۱۴۰۳ هم به قیمت ۴۱۰ میلیون تومان به فروش رفت.

ژاپنی پرطرفدار افسانه‌ای، به ایران می‌آید

هوندا سیویک تایپ R به‌زودی در سامانه وارداتی‌ها رویت می‌شود

هوندا ســـیویک برای ایرانی‌ها مخصوصا ماشـــین‌بازها اسطوره محسوب می‌شود. خودرویی که چند نسل آن به ایران رسید. اولین بار سال ۱۹۹۲ دهه ۷۰ شمسی، نسل پنجم سیویک که اســـطوره این برند بود، به ایران آمد. بعد از آن نسل نهم هوندا سیویک در سال ۲۰۱۲ دهه ۹۰ شمسی به ایران آمد. هرچند عرضه این مدل به طور محدود برای مدتی کوتاه ادامه یافت. متأسفانه خودروی هوندا ســـیویک در کشور ما به جز یک مقطع کوتـــاه، هیچ موقـــع عمومیت پیدا نکرد. نســـل پنجم خودروی هوندا سیویک که بین ســـال‌های ۱۹۹۲ تا ۱۹۹۷ میلادی تولید می‌شـــدند، تنها نسلی بودند که به تعداد زیاد به ایران وارد شـــدند و بازار خودروی ما را تحت تأثیر قرار دادند. اگر دقیق‌تـــر بخواهیم بگوییم، این خودرو بین ســـال‌های ۱۹۹۲ تـــا ۱۹۹۵ میلادی وارد ایران شـــد. البته مدل ۱۹۹۵ این خودرو در ایران خیلی کم وجود دارد و بیشـــترین مدل هوندا سیویک موجود در ایران مدل ۹۴ آن است. هوندا سیویک وارد شده به ایران در آن ســـال‌ها، دارای دو موتور ۱۵۰۰ و ۱۶۰۰ سی‌سی است. هر دو نوع موتور آن چهار سیلندر است. موتور ۱۵۰۰ سی‌ســـی هوندا سیویک به صورت هاچ‌بک و موتور ۱۶۰۰ سی‌ســـی در خودروی ســـدان موجود هستند.در ســـال ۲۰۱۲ میلادی هم نسل نهم خودروی هوندا ســـیویک با یک تغییـــر چهره یا همان فیس‌لیفت وارد ایران شد اما به دلیل ورود تعداد کمی از این خودرو به کشور ما، خیلی در بین مردم مطرح نشد و افراد کمی از این خودرو خریداری کردند. در ســـال ۲۰۱۳ هم تعداد محدودی وارد ایران شدند ولی بعد از آن ورود این خودرو به ایران تقریبا قطع شـــد. حتی در سال ۱۳۹۵ رسانه‌ها تیتر زدند: (عرضه هوندا سیویک ۲۰۱۶ در بازار ایران) دو مـــدل تورینگ و EX قرار بود با گلرنگ موتـــور فامیلی به ایران بیایند. شـــورومی در تقاطع خیابان خرمشهر و عربعلی هم در شهریور ۱۳۹۵ افتتاح شد. شرکت گلرنگ موتور فامیلی که نمایندگی هوندا را داشـــت، هوندا آکورد و هوندا CR-V را نیز به نمایش گذاشته بود. اگرچه ورود این خودروها به ایران ممنوع شد و بعد از سخنان رهبر در سال ۱۳۹۵ درباره ممنوعیت واردات خودروهای آمریکایی، ورود هوندا نیز به ایران ممنوع شـــد. چراکه اکثر محصولات هوندا در آمریکا سرهم می‌شد. در آن زمان اعلام شد؛ خودروهایی مانند کمری، شاســـی‌بلندهای ب.ام.و و همچنین اکثر خودروهای مربوط به هوندا که به‌طور غیرمســـتقیم از ایالات متحده آمریکا به کشور ورود پیدا می‌کنند و دیگر امکان ثبت‌سفارش برای خودروهای مذکور وجود ندارد.

ورود مجدد هوندا سیویک به ایران

حالا بعد از ســـال‌ها هوندا ســـیویک دوباره قرار است به ایـــران بیاید. هوندا ســـیویک تایـــپ R قوی‌ترین، پرشتاب‌ترین و اسپرت‌ترین سدان وارداتی بازار ایران خواهد بود که قرار اســـت به زودی در سامانه جانبازان عرضه شود. طبق اعلام شرکت‌های وارد کننده، سامانه فروش خودروهای وارداتی ویژه جانبازان قرار است به زودی باز شـــود تا متقاضیان و واجدین شرایط بتوانند از میان خودروهـــای جذاب عرضه شـــده، گزینه‌های مورد نظر خود را انتخاب کنند.به دنبال این قضیه اکثر واردکنندگان خودرو ســـعی دارند تا با توجه به نزدیک شـــدن ســـال میلادی ۲۰۲۵، محصولات جدیدتر و جذاب‌تری را در ســـامانه جانبازان عرضـــه کنند تا در زمان تحویل، به روزترین خودروها را به دست جانبازان برسانند.در این راستا شرکت آذریوردسال نیز تصمیم دارد تا قوی‌ترین، جذاب‌ترین و پرشـــتاب‌ترین سدانی که امکان واردات آن با ســـقف ارزی تعیین شده برای جانبازان وجـــود دارد را در عرضه پیش‌رو در ســـامانه یکپارچه به فروش برساند.

مشخصات هوندا سیویک تایپ R

ســـیویک تایپ R با کد FL۵ معرفی شـــد. هوندا زمانی که این خودروی تایپ R را براســـاس ماشین‌های نسل یازدهم توسعه داد، از این کد اســـتفاده کرد که حاصل تحقیقات گروه فنی مهندسی هوندا بر این هاچ‌بک بوده است.در سال ۲۰۲۲ نمونه پیش تولید شده این خودرو توانست، رکورد زمانی ماشین‌هایی را که از دیفرانسیل جلو بهره می‌برند، در پیست سوزوکی ژاپن تغییر دهد. علاوه بر آن در سال ۲۰۲۳ نیز این خودرو رکورد نوربرگ رینگ را شکاند و مقام اول را به‌دست آورد.هوندا سیویک تایپ R دارای یک پیشرانه ۲ لیتری توربو شارژ است که ۳۲۵ اســـب بخار قدرت و ۴۲۰ نیوتن متر گشتاور دارد. نیروی قدرتی این خودرو توســـط جعبه دنده ۶ سرعته به چرخ‌های جلو می‌رسد که شتاب صفر تا ۱۰۰ آن تنها ۵/۴ ثانیه طول خواهد کشید.این خودرو به ازای هر ۱۰۰ کیلومتر، حدود ۸/۲ لیتر بنزین مصرف می‌کند که مطابق با سرعت خودرو می‌تواند کم یا زیاد شود البته سیستم تعلیق ســـیویک در جلو از نوع مک فرسون و در عقب از نوع مولتی لینک بوده که ســـواری فوق‌العاده‌ای را برای سرنشینانش فراهم می‌کند.

گاراژ

انتقاد معاون اول رئیس‌جمهور به پیش‌فروش و کیفیت خودروهای داخل

چرا به طرح پیش‌فروش ایران‌خودرو انتقاد می‌شود و این طرح چه مشکلاتی دارند؟

به مشتریان ایران خودرو تا جمعه ۹ شهریورماه فرصت داده شد تا گزینه انتخاب روش فروش به صورت فروش فوق‌العاده یا پیش‌فروش در سایت این شرکت را انتخاب کنند. طرحی که با انتقادات بسیاری از سوی کارشناسان بازار خودرو مواجه شده است. کار تا جایی پیش رفت که در برنامه تودیع و معارفه وزیر صمت سابق و جدید، صدای محمدرضا عارف، معاون اول رئیس‌جمهور هم بلند شد و از طرح پیش‌فروش خودروها تا کیفیت تولیدات داخلی شکایت کرد. محمدرضا عارف، معاون اول رئیس‌جمهور، گفـــت: در پیش‌فروش‌های فعلی طـــرف مصرف‌کننده نیست و می‌خواهد سرمایه‌گذاری کند. عملا مردم را با پیش‌فروش‌ها ســـر کار می‌گذاریم. باید از طریق تولید با کیفیت داخلی و واردات، خـــودروی مورد نیاز مردم را تامین کنیم. محمدرضا عارف، معاون اول رئیس‌جمهور ضمن انتقاد از کیفیـــت خودروهای داخلی و شـــرایط پیش‌فروش خودرو افزود: متاســـفانه کمک‌هایی که در دهه‌های گذشته به صنعت خودروسازی شده، ظلم در حق صنعت بوده اســـت. محمدرضا عارف روز سه‌شنبه ششم شهریور ۱۴۰۳ در مراسم تکریم عباس علی‌آبادی وزیر سابق صمت و معارفه سیدمحمد اتابک، وزیر جدید صمت، با انتقاد از وضعیت خودروسازی افزود: در حالی که خودروهای داخلی ما مصرف بالایی دارند، بحث درباره آزادسازی نرخ سوخت معنایی ندارد، متاسفانه کمک‌هایی که در دهه‌های گذشـــته به صنعت خودروسازی شده است، ظلم در حق صنعت بوده، خودروسازان بارها وعده دادند که کیفیت خودروها اصلاح خواهد شد اما واقعیت این اســـت که بهبودی اتفاق نیفتاده اســـت.معاون اول رئیس‌جمهور افزود: خودروســـازان، مردم را با وعده‌ها و پیش‌فروش‌هایشان سرکار می‌گذارند، در حالی که وظیفه ما اســـت که خودروی خوب داخلی یا خارجی را طبق ضوابط در اختیار مردم قرار داده و نیاز آنها را تامین کنیم.

انتقادات به طرح پیش‌فروش خودرو

پیش فروش خودرو یا طرح اقساطی بسیار جذاب است. اما نکته مهم اینجاســـت آیا با این وضعیت خودروسازان که در زنجیره تامین خود یعنی قطعه‌سازان، مشکلات عدیده‌ای دارند؛ امر تحویل خودروها سر وقت انجام خواهد گرفت. به گفته دبیر انجمن خودروســـازان ایران، میزان بدهی قبلی شرکت‌هایی مثل ایران خودرو و سایپا به ۱۰۰ هزار میلیارد تومان رسیده است.

واقعیت این است در این طرح، پای دلالان به بازار خودرو باز خواهد شد. با راه افتادن قرعه‌کشی سودجویان بازار و دلالان به شیوه‌های مختلف سعی می‌کنند خودروها را از چنگ مردم با قیمت کارخانه دربیاورند و ســـپس با قیمت بازار آزاد به مصرف‌کنندگان واقعی بفروشـــند. از ابتدای هفته جاری، ایران خودرو اعلام کرد متقاضیان خرید خودرو می‌توانند روش فروش اعم از فوق‌العاده یا پیش‌فروش را انتخاب کنند ولی جزئیات طرح‌ها مشخص نشد که واکنش سازمان بازرســـی کل کشور را به دنبال داشـــت. به عبارت دقیق‌تر، ایران‌خودرو تا به این لحظه هیچ اطلاعاتی اعم از تاریخ قرعه‌کشی و اعلام برندگان، رنگ خودرو، سود مشارکت و مهلت واریز وجه را مشخص نکرده که همگی به ضرر مشتری است.

یکی دیگر از ابهامـــات طرح فروش آبی‌پوشـــان جاده مخصوص، مسدود کردن حســـاب‌های وکالتی و واریز پول‌های هنگفت به حساب شرکت بود که تکلیفش به طور دقیق مشخص نشـــد. چند روز پس از آغاز مهلت واریز و بلوکه شـــدن پول‌های واریزی مشتریان، معاون نظارت و بازرســـی امور اقتصادی ســـازمان بازرسی کل کشـــور گفت: بانک‌ها ادعا می‌کنند که منابع ندارند اما متاسفانه در طرح وکالتی، تبلیغات گسترده رقابت ناسالم انجام می‌دهند و برخلاف ضوابط و مقررات به مشتریان تسهیلات پرداخت می‌کنند، این خلاف دستورالعمل‌های نظام بانکی است.

در پایان باید تاکید کرد طرح پیش‌فروش خوب است اما در صورتی که بتوان به تعهدات عمل کرد.

واردات با ارز منشاء خارجی فعلا برای مناطق آزاد و خودروی برقی

ماجرای موافقت بانک مرکزی با واردات همه خودروها با ارز سپرده خود چیست؟

در پی بحث‌های مطروحه پیرامون تصمیم موافقت بانک مرکزی با واردات همه خودروها با ارز سپرده خود، رئیس سازمان توسعه تجارت تشریح کرد که این مجوز بانک مرکزی در وهله نخست برای مناطق آزاد است و سپس برای سایر هم مجوز خواهد داد اما در کل ترجیح با واردات خودروهای برقی و هیبریدی است، با این حال برای سایر خودروها و کالا هم بانک مرکزی مشکلی ندارد اما شرایط احراز، کمی شرایط سختی دارد و اینگونه نیست که همه بتوانند واردات داشته باشند.به گزارش ایسنا، سه‌شـــنبه هفته گذشته بود که بانک مرکزی موافقت خود با تخصیص ارز برای واردات خودروهای برقی را با ارسال نامه‌ای به رئیس سازمان توسعه تجارت اعلام کرد.بانک مرکزی، ضمن اعلام موافقت خود با تامین ارز خودروهای برقی از محل سپرده خود، بهره‌مندی واردکنندگان از محل تامین ارز «سپرده خود» را در ثبت سفارش ثبت آماری موافق بخش اول مقررات ارزی در مقررات بانک عامل را بلامانع دانست. در پی این موضوع اما خبر دیگری توسط برخی رسانه‌ها و سایت‌ها در حال دست به دست شدن است که «بانک مرکزی مجوز واردات خودرو با ارز سپرده خود را از خودروهای برقی به تمامی خودروها تعمیم داده و مجوز آن را صادر کرده است.»در حال حاضر این امر برای واردات از مناطق آزاد صادر شده است؛ اما ترجیح با خودروهای برقی و هیبریدی است.در رابطه با صحت و سقم این موضوع، مهدی ضیغمی- رئیس سازمان توسعه تجارت- در گفت‌وگو با ایسنا تشریح کرد: حقیقت امر در مورد این خبر این است که بانک مرکزی ابتداً برای واردات مناطق آزاد مجوز داده است که واردات خودروها با ارز سپرده خود انجام شود اما پس از آن، برای سایر خودروها و حتی سایر کالا مجوز چنین مجوزی خواهد داد و مشکلی از این بابت نخواهد داشت.اما نکته مهم این است که شرایط احراز، یک مقداری سخت است. البته خوشبختانه کار آغاز شده و توانسته‌ایم تاکنون عدد خوبی از این محل، اقدامات لازم را انجام دهیم. ضمن اینکه تاکید می‌شود که ترجیح بر واردات خودروهای برقی و هیبریدی است.

گفتنی است، «ارز سپرده خود» در حقیقت به معنای ارزی است که در خارج از کشور وجود دارد و منشاء آن داخلی نیست. این ارز از محل صادرات نیست و ارزی نیست که در خارج از کشور مانده باشد. ضمن اینکه این ارز می‌تواند مربوط به یک شخص خارجی یا سرمایه‌گذاری خارجی که می‌خواهد آن را در کشور مصرف کند باشد؛ فلذا در صورتی که این موارد را بانک عامل تشخیص دهد، امکان واردات خودرو با آن ارز وجود دارد.

چهار چرخ

نسخه اصلاح شده تویوتا سوپرا GR به بازار آمد

شرکت تیونینگ منهارت، نسخه اصلاح شده تویوتا سوپرا GR را ارائه داده است. این نسخه ویژه، عملکرد و هندلینگ بهتری دارد و شامل ارتقای آیرودینامیکی اســـت.از آنجایی که پایه و زیربنای تویوتا ســـوپرا با ب‌ام‌و Z۴ یکســـان است، منهارت از تخصص و تجربه خود در تیونینگ این مدل، در ســـوپرا نیز استفاده کرده است.البته منهارت سابقه تیونینگ ســـوپرا GR را در کارنامه خود دارد. اولین پروژه آنها در سال ۲۰۲۰ بود. آخرین اصلاحات این تیونر برای سوپرا، یک کیت تیونینگ برای نســـخه پرچمدار GR۵۵۰ است که خروجی موتور شش سیلندر توربوشارژ ۳ لیتری را به ۵۴۲ اسب‌بخار قدرت و ۷۷۰ نیوتن‌متر گشتاور می‌رساند.به گزارش باما، این افزایش قدرت با کمک توربوشارژ جدید، ورودی فیبرکربنی از ARMAspeed، کیت رادیاتور، ماژول MHtronic و سیستم اگزوز فولاد ضدزنگ از FI Exhaust با داون‌پایپ آپشنال ایجاد شد.کیت بدنه فیبرکربنی جی‌آر سوپرا، این خودرو را شبیه نسخه پرچمدار GRMN کرده که مدت‌ها درباره آن شایعه شده بود. مهم‌ترین قسمت در ظاهر این محصول، بال عقب بزرگ شیطانی آن است که با یک دیفیوزر جدید، اسپلیتر جلو و رکاب‌های جانبی با بالچه‌های کوچک همراه شده است. منهارت همچنین قاب آینه‌های فیبرکربنی و روکش چراغ‌های عقب را ارائه می‌دهد.جی‌آر سوپرا بر رینگ‌های ۲۰ اینچی جدید Concave One سوار شـــده است. با وجود کمک‌فنرهای H&R و تعلیق KW، اکنون ارتفاع خودرو از سطح زمین کاهش یافته که باعث بهبود هندلینگ می‌شود. منهارت هیچ تغییری در فضای داخلی خودرو ایجاد نکرده است؛ اما مشتریان می‌توانند کابین سوپرا را شخصی‌سازی کنند.این کیت پرفورمنس، به تنهایی قیمتی در حدود ۱۳۴۰۰ دلار دارد که مخصوص ارتقای پیشرانه است. اما برای کل پکیج منهارت، باید ۵۶۳۹ دلار برای اگزوز و ۲۳۸۵ دلار برای داون‌پایپ پرداخت. کیت بدنـــه فیبرکربنی نیز ۱۵۰۸۰ دلار قیمت دارد که البته هر قطعه را نیز می‌توان جداگانه تهیه کرد.قیمت رینگ‌های آلیاژی ۲۰ اینچی نیز بسته به نوع آن می‌تواند تا ۳۴۲۹ دلار قیمت داشته باشد. قیمت کویل‌اور KW Clubsport نیز ۳۴۶۲ دلار است.

وب گردی

پنج ستاره ایمنی کی‌ام‌سی T۹ در تست انکپ

کی‌ام‌ســـی T۹ یـــا همـــان JAC T۹ در تســـت و ارزیابی خودروهای جدید کشور استرالیا پنج ستاره ایمنی را دریافت کرد.خودروی JAC T۹ در تســـت و بررسی ایمنی موسسه معتبر ANCAP (برنامه ارزیابی خودروهای جدید استرالیا) امتیاز کامل ایمنی را به خود اختصـــاص داد. جک تی ۹ که در ایران با نام KMC T۹ توســـط شـــرکت کرمان موتور به بازار عرضه شده است، توانســـت پنج ستاره ایمنی در تست تصـــادف را دریافت کند. برنامه ارزیابـــی خودروهای جدید اســـترالیا (ANCAP) یک برنامه ارزیابـــی عملکرد ایمنی خودرو است که در استرالیا مستقر و در سال ۱۹۹۳ تاسیس شد. ANCAP در تست تصادف خودروهای عرضه شده در استرالیا و انتشـــار نتایج آن برای مصرف کنندگان تخصص دارد. تست تصادف تی ۹ در این موسسه انجام که این خودرو با بالاترین نمرات در انواع مختلف تصادف و حفظ ســـلامت سرنشینان، نمره نهایی پنج ستاره را از آن خود کرد. جک T۹ در تست تصادف مورد بررســـی قرار گرفته است، در برخورد کامل از جلو و با عرض کامل، محافظت از آدمک راننده برای تمام نواحی حســـاس بدن نمره خوب و امتیاز کامل گرفته است. حفاظت سرنشین عقب برای گردن کافی و محافظت ارائه شده به سایر نواحی بدن خوب بود. در تست ضربه جانبی، حفاظت ارائه شده برای تمام نقاط حیاتی بدن راننده خوب بوده و حداکثر امتیاز در این مورد را به دســـت آورده است. جدیدترین پیکاپ کرمان موتور که به تازگی به مشـــتریان تحویل و وارد خیابان‌ها شده اســـت؛ توانست در تست‌های ایمنی حفاظت از سرنشین بزرگسال ۸۵ درصد نمره، حفاظت از سرنشین کودک ۸۷ درصد، حفاظت از عابرین پیاده هنگام تصادف ۸۷ درصد و ۸۹ درصد نمره تجهیزات ایمنی را کسب کند. این نمرات بالا که توسط موسسه معتبر استرالیایی به خودروی JAC T۹ که ما آن با نام کی‌ام‌سی T۹ می‌شناسیم، نشان‌دهنده ایمنی بالای این خودرو برای مصرف کنندگان است. خودروی KMC T۹ که نســـل بعدی پرفروش‌ترین پیکاپ بازار یعنی KMC T۸ است، با طراحی به‌روز و امکانات و تجهیزات بیشتر توسط شرکت کرمان موتور به بازار عرضه شـــد. با توجه به اخذ بالاترین نمـــرات ایمنی KMC T۹ از موسسه معتبر ANCAP، امیدوار است ادامه دهنده موفقیت برادر کوچکتر خود در بازار پیکاپ ایران باشد.

دیجیتال

چهار تا هفت میلیون تومان پول دارم؛ کدام موبایل را بخرم؟

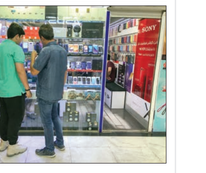

به بانه دل نبندیم؟

همه نکاتی که باید درباره خرید لوازم خانگی بدون گارانتی از بانه بدانید

گروه بازار | بازار لوازم‌خانگی در بانه از چند روز دیگر و با شروع مراسم‌های عروسی داغ می‌شود؛ چون خیلی از کسانی که دنبال خرید جهیزیه عروس هستند و فقط هم می‌خواهند لوازم خارجی و برند بخرند، راهی این شهر می‌شوند. انواع برندهای خارجی در فروشگاه‌ها و بازارهای سنتی شـــهر بانه عرضه می‌شوند و بررسی قیمت‌ها نشان می‌دهد، قیمت بیشتر لوازم خانگی ضروری مثل یخچال، ماشین لباسشویی، ماشین ظرفشویی و تلویزیون بین ۲۰ تا ۳۰درصد از قیمت بقیه شهرها و به خصوص تهران پایین‌تر است. البته خرید از بانه این روزها فقط به لوازم‌خانگی محدود نمی‌شود، چون چند سالی است که لوازم آرایشـــی، عطر، لباس و زیورآلات هم در این شهر مرزی فروخته می‌شوند و اختلاف قیمت قابل توجهی با فروشگاه‌های پایتخت دارند. شاید خرید از بانه در ظاهر خیلی جالب و اقتصادی به نظر برسد، اما باید حواستان باشد، با فروشگاه‌هایی طرف هستید که لوازم‌خانگی را بدون گارانتی و ضمانت به شما می‌فروشند. البته بعضی از آنها در تهران نماینده معرفی می‌کنند که حدود ۱۸ماه، وسیله‌ای که خریده‌اید را ضمانت می‌کند، اما تجربه خرید بعضی از مشتری‌ها نشان می‌دهد خیلی هم نمی‌توان به این شرکت‌های تضمین‌دهنده، اعتماد کرد. با این اوصاف از وسوسه خرید از بانه نمی‌توان گذشت، چون همیشه خرید با قیمت پایین‌تر خیلی می‌جسبد و با پول یک وسیله، می‌توانید دو لوازم‌خانگی تهیه کنید. قسمت خوب ماجرا همین است، اما برای اینکه شیرینی این خرید همچنان ادامه داشته باشد، باید حواستان به نکاتی که در این مطلب به آنها اشاره می‌کنیم، باشد.

در بین برندهای محبوب در ایران با پـول چهار تا هفت میلیون تومان تنها می‌توانید سراغ شیائومی و سامسونگ بروید. مثـلا یکی از نمونه‌هـای پرفروش بـرای چنین قیمت‌هایی، رِدمی A3 از برند شیائومی است که با ظرفیت داخلی ۱۲۸ گیگابایت و حافظه موقت چهار گیگابایت به قیمت پنج میلیون و ۵۰ هزار تومـان فروش می‌رود. این گوشی نسبتا جدید اسـت و از اردیبهشت ۱۴ بر خوردار شده و صفحه نمایش ۶/۶۷ اینچ دارد. دوربین اصلی ردمی A۲ رزولوشـنی برابر با هشت مگاپیکسـل دارد. طراحی این گوشی خیلی سـاده نیسـت و همین موضوع باعث شده تا طرفداران خودش را پیدا کند. در بخش نمایشـگر، این مدل دارای پنل IPS با تراکم ۲۶۸ پیکسل بر اینچ است و کیفیت متناسبی را ارائه می‌دهد. گوشی می‌تواند عکس‌ها را به صـورت خودکار با ویژگی HDR ثبـت کند و از آن مهمتر از قابلیت‌های هوش مصنوعی هم استفاده می‌کند که اتفاقا برایش تبلیغات زیادی هم انجام داده است. همه این‌ها کمک می‌کنند حداقل در نـور طبیعی روز بتوانید عکس‌های قابل قبولی را ثبت کنید. دوربین سلفی گوشی A۳ دارای رزولوشن پنج مگاپیکسل است.

گلکسی A05 از برند سـامسونگ با ظرفیت داخلی ۶۴ گیگابایت و حافظه موقت چهـار گیگابایت، پنج میلیون و ۵۶۰ هزار تومان فروخته می‌شـود. البتـه این قیمت مربوط به رنگ طوسـی اسـت. اگر بخواهید موبایل را با رنگ مشکی تهیه کنید به پنج میلیون و ۷۶۸ هزار تومان نیاز خواهید داشت و برای خرید رنگ سبز همین گوشی باید پنج میلیون و ۷۲۰ هزار تومان پول داشته باشید. در قسمت پشتی شاهد قرارگیری یک سنسور دوربین اصلی با رزولوشن ۵۰ مگاپیکسل در کنار سنسور دو مگاپیکسل سـنجش عمق هسـتیم که دوربین اصلی این گوشی، به‌خوبی توقعات شما را در عکاسی نور روز و در جایگاه یک گوشـی میان‌رده، برآورده می‌کند. دوربین سلفی هشت مگاپیکسل هم در نور روز عملکرد خوبی دارد.

گلکسی A05 به باتری مناسب با میزان ظرفیت پنج هزار میلی‌آمپرساعت مجهز شده است. باتری که می‌تواند به ازای هر بار شارژ ۱۰۰ درصدی، زمان آماده به‌کار یک و نیم روز را در حالت استفاده معمولی ارائه کند. نمایشگر این موبایل ۶/۷ اینچ است.

گوشی گلکسـی M14 با ظرفیت داخلی ۶۴ گیگابایت و ظرفیت موقـت چهارگیگابایت، هفـت میلیون تومان فروخته می‌شود. اندازه صفحه نمایش آن ۶/۶ اینچ بوده و دوربین اصلی ۵۰ مگاپیکسل اسـت. وزن این موبایل ۱۹۴ گرم عنوان شده که اگر در مچ دست خود احساس درد داشته باشید، ممکن است برایتان چندان خوشایند نباشـد. این مدل که سـال قبل تولید شـده در نور روز عکس‌های خوبی می‌گیرد و البته ادعای سازنده این است که در نور کم هم در مقایسه با قیمتی که دارد، خوب ظاهر می‌شود. قابلیت اسـتفاده از قلـب شارژ با توان ۲۵ وات از دیگر امکاناتی اسـت که گوشی گلکسـی M14 دارد.

◀ یخچـال از ۶۵ میلیون تومـان تا ۱۸۰ میلیون تومان

قبل از هر چیز باید بدانید که هر وسـیله خارجی که از بانه می‌خرید، بدون ضمانت و گارانتی است. یعنی اگر با خوشحالی یخچال ال‌جی، سامسونگ، هیناچی و بوش را انتخاب می‌کنید، همه چیز آن پای خودتان است. به خصوص اگر از فروشگاه‌های مجازی خرید کنید و از راه دور سفارش بدهید. با این اوصاف یکی از ارزان‌ترین یخچال‌های برندی که در بانه پیدا می‌کنید، ۶۵میلیون تومان قیمت دارد. یخچال فریـزر کمبی مدل سـاید ۲۰۲۳. این یخچال فقط رنگ اسـتیل دارد. گران‌ترین یخچال از برند بوش که در بانه فروخته می‌شـود نیـز یخچال‌های ساید‌بای‌سـاید هسـتند. این یخچال‌ها بسـته به سـایز و اندازه‌ای که دارند با قیمت ۱۵۷میلیون تومان تا ۱۸۰ میلیون تومان به فروش می‌رسـند. یکی از برندهایی که در بانه خیلی طرفدار دارد، ال‌جی اسـت. به گفته یکی از فروشنده‌های یک سایت آنلاین، بیش از ۷۰درصد از مشـتریانی که از راه دور خرید می‌کنند، فقط یخچال ال‌جـی می‌خرند. ارزان‌تریـن یخچال ال‌جی حدود ۵۶میلیون تومان قیمت دارد. البته این فروشنده به «هفت‌صبح» می‌گوید، با توسانات ارزی قیمت همه محصولات سایت تغییر می‌کند و باید حتما قبلا از سفارش تماس بگیرید تا قیمت جدید را به شـما بگویند. ایـن یخچال ۴۰۰ فوت و کمبی اسـت و فریزر روی یخچال قـرار دارد. کف قیمت یخچال سایدبای‌سـایدِ ال‌جی نیز از ۹۸میلیون تومان به بالاسـت. یخچال ۴۰۰ فوت هم در یک کوی از آنها شـیشـه‌ای اسـت و سیستم خنک‌کننده در، آب‌ریز بـدون باکتری و فناوری تصفیه هوا هـم دارد اما برای خریـد یخچال یا نیـز یخچال‌های سایدبای‌سـاید هسـتند. این یخچال‌ها بسـته به سـایز و اندازه‌ای که دارند با قیمت ۱۵۷میلیون تومان تا ۱۸۰ میلیون تومان به فروش می‌رسـند. یخچال ساید ال‌جی حدود ۸۶۲فوت گنجایش دارد و با قیمت ۱۱۵ میلیون تومان به فروش می‌رسـد. یخچال ساید ال‌جی X39 سـیلور مدل GR-X39FFLRL با ظرفیت ۳۴ فـوت و گنجایـش ۸۸۹ لیتر نیز بـا قیمت ۱۶۰میلیون تومان فروخته می‌شود. یخچال‌های سایدبای‌ساید سـامسونگ نیز بین ۱۰۲ میلیون تومان تا ۱۷۵ میلیون تومان قیمت دارند. یخچال ۱۰۲ میلیون تومانی سـال ۲۰۲۰ سـاخته شده و دارای سه در و گنجایش ۸۴۹لیتر و ۳۴ فوت ظرفیت اسـت اما یخچال ۱۷۵ میلیـون تومانی این برند مال امسال اسـت، مجهز به ال‌سی‌دی، پشـتیبانی از تماس صوتی با بلوتـوث، قابلیت نمایش تاریخ انقضای مواد غذایی داخل یخچال، نمایش داخل یخچال توسط دوربین هوشمند و قابلیت اتصال به اینترنـت و هوش‌مصنوعی هم دارد. یخچال‌هـای سایدبای‌سـاید هیناچی هم با قیمـت ۱۰۵ تا ۱۲۵ میلیون تومـان به فروش می‌رسند. یخچال سـایدِ هیناچی چهار در مدل R-WB720VUQ۰ رنگ سیلور ۱۱۵ میلیون تومان قیمت دارد و یخچـال هیناچی ۴۰۰ فوت چهار در مـدل RWB720 حدود ۱۲۵ میلیون تومان قیمت دارد.

اگر از فروشگاه‌های آنلاین خرید کنید، خودشان یخچال را برایتان می‌فرستند. اما نکته مهمی که باید توجه کنید، هر یخچال را با یک ماشین ارسال می‌کنند. فروشنده یکی از این سایت‌های مجازی به «هفت‌صبح» می‌گوید، برای فرسـتادن تلویزیون و ماشـین لباسـشویی و ظرفشـویی محدودیتی نداریم اما به دلیل اینکه یخچال را باید به صورت خوابیده در ماشـین بار بزنیم، فقط یک یخچال می‌توانیم ارسال کنیم. هزینه ارسال یخچال هم بسته به سایز و اندازه‌ای که دارد از یک میلیون و ۵۰۰هزار تومان تا سه میلیون و ۵۰۰هزار تومان است.

◀ تلویزیـون از ۲۶میلیـون تومـان تا ۶۷میلیون تومان

تنوع تلویزیون در بانه خیلی زیاد اسـت. قیمت‌ها هم تنـوع زیـادی دارنـد و حتی بـا وجود تبر ۳۰میلیون تومان می‌توانیـد تلویزیون ۱۰۵ تومن بخرید! اینجاسـت که باید کمی به قیمت‌ها شک کنید. چون قیمـت پایین تلویزیون نسـبت به فروشـگاه‌های دیگر خیلی شـک برانگیز است و هیچ وقت صاحب فروشـگاه بی‌دلیل جنسش را ارزان نمی‌فروشـد. با این اوصاف اگر بخواهید یک تلویزیـون ۴۳اینچ سـامسـونگ بخرید، باید حدود ۱۸میلیون تومان هزینـه کنید. تلویزیون سامسـونگ ۱۵۰اینچ با قیمت ۲۴میلیون تومان تا ۲۷میلیون تومان به فروش می‌رسـد و کسانی که تلویزیـون ۵۵اینچ سـامسـونگ می‌خواهند، حداقل باید بین ۲۸میلیـون تومان تا ۳۵میلیون تومان بودجه داشـته باشـند. قیمت تلویزیون سامسـونگ ۶۰اینچ در این فروشگاه‌ها از ۴۵میلیون تومان تا ۷۵میلیون تومان اسـت. همچنین برای خرید ۷۵اینچ سـامسـونگ باید بیـن ۵۶میلیون تومان تا ۸۵میلیون تومان هزینه کنید. تلویزیون سونی 75S3O سـایز ۷۵اینچ سری BRAVIA ۳ با قیمت ۹۳میلیون تومان تا ۹۵میلیون تومان فروخته می‌شود. تلویزیون سونی 85S3O سایز ۸۵اینچ سـری براویا ۲ حـدود ۶۹ تا ۹۹میلیون تومان قیمت دارد و تلویزیون سونی براویا ۷ سایز ۶۵اینچ مدل 65XR70 بـا قیمت ۱۲۲میلیون تومان تا ۱۳۰میلیون تومان به فروش می‌رسـد. تلویزیون سونی 85X90L سایز ۸۵اینچ محصول ۲۰۲۳ نیـز ۱۶۷میلیون تومان قیمت دارد اما کسانی که عاشق برند ال‌جی هستند، برای خرید تلویزیون ال‌جی ۵۰اینـچ مدل 50UR7800 بایـد بیـن ۳۱میلیون تومان تـا ۳۵میلیون تومان بپردازند. قیمت تلویزیون ال‌جـی ۵۰اینچ مدل 50UR7800 حـدود ۲۴میلیـون تومـان تا ۳۸میلیون تومان است و کسـانی که می‌خواهند تلویزیون ال‌جی کیوند ۹۱۶ سـایز ۶۵اینچ مدل 65QNED916 بخرند باید بین ۷۵میلیون تومان تا ۸۰میلیون تومان هزینه کنند. تلویزیون ال‌جی کیوند ۵۴اینچ مـدل 75QNED916 بایـد ۱۱۵میلیون تومان تا ۱۲۰میلیون تومان بپردازند.

◀ ماشین لباسشویی از ۳۰میلیون تومان تا ۷۰میلیون تومان

طرفداران ماشین لباسـشویی سامسونگ برای خرید ارزان‌ترین مدل ایـن برند در بانه باید بین ۲۶میلیون تومان تا ۳۸میلیون تومان هزینه کنند. مثلا ماشین لباسـشویی هشت کیلویی سامسونگ WW80T4040CX با قیمت ۲۶میلیون تومان فروخته می‌شـود. لباسـشویی ۷/۵کیلویی سامسونگ ww75 با قیمت ۲۸میلیون تومان تا ۳۲میلیون تومان قیمت دارد و برای خرید ماشـین ظرفشویی پوش SMS8ZDI86Q باید حدود ۶۰میلیون تومان تا ۶۵میلیون تومان بپردازید.

سامسـونگ مـدل WW80T554DAW بایـد بین ۳۶میلیون تومان تا ۳۸میلیون تومان بپردازید. کسـانی که دوسـت دارند ماشـین لباسـشویی از برند ال‌جی بخرند بـرای خرید مدل ماشین لباسـشویی ال‌جی هفت کیلویی 2J3 باید حدود ۲۸میلیون تومان تا ۳۰میلیون تومان هزینه کنند. ماشین لباسشویی ۹ کیلویی ال‌جی مدل F4V5VYP2T با قیمت ۳۳میلیون تومان تا ۳۶میلیـون تومان فروخته می‌شـود و ماشـین لباسـشویی ال‌جی T1666 حدود ۳۵میلیون تومان قیمت دارد. گران‌ترین ماشین لباسـشویی ال‌جی که در بانه پیدا می‌شـود با قیمت ۶میلیون فروخته می‌شـود. ماشـین لباسـشویی توربو واش ۱۲ کیلـو ال‌جی مدل WDV1260WRWDV1260BRP. برای خرید ماشین‌های لباسشویی از برند بوش حداقل باید بین ۳۵میلیون تومـان تا ۷۵میلیون تومان بپردازید. ماشین لباسشویی بوش WGA2440XME WGA24400ME قیمت ۳۲میلیون تومان تـا ۳۵میلیون تومان فروخته می‌شود و برای خرید ماشین لباسشویی بوش WGB2560X0 باید ۷۳میلیون تومان تا ۷۵میلیون تومان بپردازید.

◀ ماشین ظرفشویی از ۲۶میلیون تومان تا ۶۵میلیون تومان

کسانی که برای خرید ماشین ظرفشویی بودجه کمی دارند، باید سامسونگ بخرند؛ چون بررسی بازار بانه نشـان می‌دهـد، برندهـای ال‌جی و بوش ماشین ظرفشـویی زیر ۳۰میلیون تومان ندارند. با بودجه ۲۶میلیون تومانی می‌توانید ماشین ظرفشـویی ۴ نفره سـامسونگ مـدل DW60M5070FS را بخریـد. بـا بودجه ۳۸میلیون تومان تـا ۴۰میلیون تومان می‌توانید، ماشـین ظرفشـویی ۴ نفره ال‌جی مدل DFB512FP را خریداری کنید. ماشین ظرفشـویی ۴ نفره ال‌جی مدل DFB425FW حدود ۳۳میلیون تومـان قیمـت دارد و برای خرید ماشین ظرفشـویی ۴ نفره ال‌جی مدل DFB325HM بایـد ۵۰میلیـون تومـان تا ۵میلیون تومان هزینه کنیـد. افرادی که طرفدار ماشـین ظرفشـویی بوش هسـتند، باید حداقل بین ۳۴میلیـون تومـان تـا ۵میلیون تومان بودجه داشته باشـند. ماشین ظرفشـویی بـوش SMS6EMW65Q بـا قیمـت ۳۲میلیون تومان تا ۳۴میلیـون تومان فروخته می‌شود و برای خرید ماشـین ظرفشویی بوش SMS8ZDI86Q حداقل بین ۶۰میلیون تومان تا ۶۵میلیون تومان بپردازید.

◀ لباس و زیورآلات کیلویی از یک میلیون تا ۱۰میلیون تومان

داستان لباس‌های کیلویی جدید نیسـت اما اینکه زیورآلات را کیلویی بفروشند، اتفاق تازه‌ای اسـت. بیشتر فروشـنده‌های لباس و زیورآلات کیلویی از طریق شـبکه‌های مجـازی فعالیت می‌کنند. فروش لباس‌های کیلویی به این شـکل اسـت که یک گونی لباس بین ۱۰ تا ۲۰کیلوگرم از برندهای معروف را در یک گونی می‌فروشـند. بیشتر این لباس‌ها، اسـتوک اروپایی و از برندهای لیورجی، کریویت، ای اند اچ، اسـارا، زارا، پریمارک، اس اولیور، مانگو و ... هسـتند. نوع لبـاس ها اینکه مردانه، زنانه یا بچگانه باشد، را می‌توانید انتخاب کنید، اما یکی از فروشـنده‌هایی کـه در فضای مجازی فعالیت می‌کند به «هفت‌صبح» می‌گوید، لباس‌های داخل گونی را نمی‌توانید انتخاب کنید و به صورت رندوم برای مشتری‌ها ارسال می‌شود. یعنی اینجا شـانس یار تان باشد، اما کسانی که لباس کیلویی خریده‌اند، معتقدند، نسبت به قیمتی که پرداخت کرده‌اند، توانسته‌اند با دوبرابر قیمت آنها را بفروشـند. اما به هرحال این وسط ممکن اسـت اتفاق‌های غیر منتظره‌ای هم بیفتد. مثلا ممکن اسـت در یک گونی فقط یک سـایز مدیوم، یا در یک گونی فقط یک نوع لباس باشد، مثلا یک گونی پر از شـلوار مردانه یا دامن زنانه و ...قیمت این گونی‌های لبـاس هـم از پنج میلیـون تومان تا ۱۰میلیون تومان اسـت. اما با یک میلیون تومان می‌توانید حدود یک کیلو زیورآلات مثل گوشواره و گردنبند و دسـتبند بخرید. به گفته فروشنده زیورآلات کیلویی، کسـانی که مغازه دارند یا یک میلیون تومان می‌توانند نصف یک ویترین مغازه را بچینند. قیمت زیورآلات هم بسـته به نوع آن متفاوت است. مثلا اگر گوشواره بخرید، کیلویی یک میلیون تومان تمام می‌شود. اما اگر دسـتبند و گردنبند و انگشـتر بخرید برای هر کیلو باید بین یک میلیون و ۵۰۰هزار تومان تا دو میلیون تومان هزینه کنید.

◀ سامسونگ و شیائومی تا ۳۰درصد سود

سامسونگ و شیائومی از برندهایی هستند که قیمت آنها در بانه بسیار پایین است. اما به هرحال این وسط ممکن است اتفاق‌های غیر منتظره‌ای هم بیفتد. مثلا ممکن اسـت در یک گونی فقط یک سـایز مدیوم، یا در یک گونی فقط یک نوع لباس باشد، مثلا یک گونی تی‌شرت سـایز مدیوم، یا در یک گونی فقط یک نوع لباس باشد، مثلا یک گونی پر از شـلوار مردانه یا دامن زنانه و ...قیمت این گونی‌های لبـاس هـم از پنج میلیـون تومان تا ۱۰میلیون تومان اسـت. اما با یک میلیون تومان می‌توانید حدود یک کیلو زیورآلات مثل گوشواره و گردنبند و دسـتبند بخرید. به گفته فروشنده زیورآلات کیلویی، کسـانی که مغازه دارند یا یک میلیون تومان می‌توانند نصف یک ویترین مغازه فرعی مالک باشـد؛ همچنین باید یک سال از تاریخ صدور گواهی پایان کار از ملک یا خانه گذشـته باشد. این مدت زمان در پروژه‌های انبوه‌سازی به بیش از ۱۸ ماه می‌رسد. براساس تاریخ ثبت سـند، حداقل چهارماه از تاریخ ثبت خانه گذشته باشـد. خانه حداقل چهار ماه در اختیار نباشد فروشـنده اقدام به فروش کند. هم‌چنین باید ملک به نام فروشنده باشد. همچنین خانه‌ای که به مالک که توسط مالک در سامانه معاملات املاک وزارت راه و شهرسازی برای فروش یا اجاره ثبت نشده باشد، خانه مردمادام امسال، مدیر کل راه و شهـرسـازی استان تهران به‌تازگی تعداد خانه‌های خالی موجود در کشور را نزدیک به ۵۰۰هزار واحد اعلام کرد. او همچنین اعلام کرده، تعداد واحدهای ارائه‌شده به سازمان امور مالیاتی ۱۲۰هزار واحد مسکونی بوده است. کارشناسان معتقدند در شهرها حداقل پنج درصد از واحدهای مسـکونی، جـزو خانه‌های خالی به‌حساب می‌آیند که شامل مالیات می‌شوند اما خانه‌های خالی، چه خانه‌هایی هستند و اگر اعتراضی نسبت به مالیات تعیین شده بر آنها داشـتید، باید از چه روشی اقدام کنید؟ اینجا به چند سوال در این خصوص پاسخ داده‌ایم.

◀ خانه‌های خالی به کدام خانه‌ها گفته می‌شود؟

قانون مالیات بر خانه‌های خالی شورای نگهبان، شرایطی در نظر گرفته است که در صورت تطابق با آن‌ها، خانه موردنظر مشـمول مالیات خانه خالی می‌شـود. یکی از شروط این است که جمعیت شهری که خانه در آن قرار دارد، بیش از ۱۰۰ هزار نفر باشد؛ این خانه موردنظر، نباید محل سکونت گونی بر از شـلوار مردانه یا دامن زنانه و ...قیمت این گونی‌های لبـاس هـم از پنج میلیـون تومان تا ۱۰میلیون تومان اسـت. اما با یک میلیون تومان می‌توانید حدود یک کیلو زیورآلات مثل گوشواره و گردنبند و دسـتبند بخرید. به گفته فروشنده زیورآلات کیلویی، کسـانی که مغازه دارند یا یک میلیون تومان می‌توانند نصف یک ویترین مغازه فرعی مالک باشـد؛ همچنین باید یک سال از تاریخ صدور گواهی پایان کار از ملک یا خانه گذشـته باشد. این مدت زمان در پروژه‌های انبوه‌سازی به بیش از ۱۸ ماه می‌رسد. براساس تاریخ ثبت سـند، حداقل چهارماه از تاریخ ثبت خانه گذشته باشـد. خانه حداقل چهار ماه در اختیار نباشد فروشـنده اقدام به فروش کند. هم‌چنین باید ملک به نام فروشنده باشد. همچنین خانه‌ای که به مالک که توسط مالک در سامانه معاملات املاک وزارت راه و شهرسازی برای فروش یا اجاره ثبت نشده باشد، خانه خالی به‌حساب می‌آید. همچنین خانه‌ای که در صورت وقف بودن، براساس وقف‌نامه مشکلی برای اجاره رفتن نداشته باشد، در این دسته قرار می‌گیرد.

◀ چطور می‌شود به مالیات خانه‌های خالی اعتراض کرد؟

مودیان مالیاتی بایستی در هنگام صدور برگ مطالبه مالیات واحدهای مسکونی خالی که متعاقبا صادر و از طریق ارسال پیامک اطلاع‌رسانی خواهد شد، اعتراض کنند. در گاه ملی خدمات الکترونیک سـازمان امور مالیاتی کشور به آدرس my.tax.gov.ir برای مالکان مشمول مالیات واحدهای مسکونی خالی در دسترس اسـت. افراد در صورت پذیرش واحدهای مسکونی اعلام شده به عنوان واحد مسکونی خالی باید نسبت به پرداخت مالیات تعیین شده اقدام کنند؛ اما در صورت اعتراض و عدم‌پذیرش واحدهای مسـکونی اعلام شده به عنوان واحد مسکونی خالی، باید در گام نخست، به سامانه ملی املاک و اسکان کشور که متعلق به وزارت راه و شهرسازی اسـت، به آدرس الکترونیکی amlak.mrud.ir مراجعه و اقدام به خودافظاری و ویرایش اطلاعات مربوط به املاک شناسایی شده به عنوان واحد مسکونی خالی در آن سامانه کنند. در گام دوم و در هنگام صدور برگ مطالبه مالیات واحدهای مذکور که متعاقبا صادر و از طریق ارسال پیامک اطلاع‌رسانی خواهد شد، نسـبت به ثبت اعتراض به مالیات تعیین شـده در همیـن درگاه به صورت سیستمی اقدام کنند.

گپ

حواستان به این موارد باشد

◀ اگر به صورت حضوری خرید می‌کنید، حتما وسیله برقی را چک کنید و از سلامت آن مطمئن شوید.

◀ وقتی خرید می‌کنید، از فروشگاه فاکتور بگیرید و از فروشنده بخواهید مدل وسیله مورد نظر را بنویسد و قیمت آن را هم قید کند. فاکتور باید به اسم فروشگاه باشد و مهر هم داشته باشد.

◀ از دستفروش‌های کنار پاساژهای بزرگ و بازارهای سنتی خرید نکنید. قطعا متوجه اختلاف قیمت‌ها می‌شوید. همین قیمت‌های ارزان ممکن است کار دستتان بدهد. چون بیشتر دستفروش‌ها به گواه مشتریانی که از آنها خرید کرده‌اند، اجناس تقلبی می‌فروشند.

◀ چه در خرید حضوری و چه خرید آنلاین حتما از فروشنده بخواهید که اجناس شما را به خوبی بسته‌بندی کنند تا از آسیب و خسارات احتمالی حین حمل و نقل جلوگیری شود.

◀ زمان انتقال وسیله‌ای که خریده‌اید، بیمه حمل و نقل را چک کنید، تا در صورت وقوع حوادث و خسارات، مجبور نباشید که هزینه اضافی بپردازید.

◀ درباره اعتبار فروشگاهی که از آن خرید می‌کنید، مطمئن شوید. اگر به صورت حضوری خرید می‌کنید، سراغ فروشگاه‌های بزرگ که سابقه چند ساله دارند بروید. فاکتور و مهر بازرگانی فروشگاه را هم چک کنید. اگر از فروشگاه اینترنتی خرید می‌کنید، حتما نشان اینماد (نماد اعتماد الکترونیک) فروشگاه را ببینید. این فروشگاه‌های اینترنتی با ثبت اطلاعات قابل رهگیری در وزارت صنعت معدن و تجارت موفق به کسب اینماد شده‌اند. حواستان باشد قبل از خرید، اعتبار فروشگاه اینترنتی را بررسی کنید. نظرات مشتریان در مورد فروشگاه را بخوانید.

◀ کالای ارزان قیمت نخرید. یکی از نشانه‌های تقلبی بودن لوازم خانگی، پایین بودن بیش از حد قیمت آن است. درست است که قیمت لوازم خانگی در بازار بانه پایین‌تر از جاهای دیگر است، اما این اختلاف قیمت به دلیل حذف گمرکات و عوارض ورود کالا است و قرار نیست کالایی پایین‌تر از ارزش واقعی که دارد، فروخته شود.

◀ اگر به صورت اینترنتی خرید می‌کنید فقط از طریق درگاه‌های امن پول پرداخت کنید. به هیچ وجه به حساب فروشنده پول کارت به کارت نکنید.

◀ وقتی کالایی که خریده‌اید را تحویل گرفتید، آن را بررسی کنید و در صورت مشاهده هر گونه عیب یا نقص در آن، به فروشگاه اطلاع بدهید.

مسکن

نحوه اعتراض به مالیات خانه‌های خالی چگونه است؟

دیجیتال

ناامیدی برای خریداران ارزهای دیجیتال مشهور

بیت‌کوین، دوج‌کوین، شیبا در سه ماه گذشته چطور عمل کرده‌اند؟

در بین ارزهای دیجیتال، تنها چهار مورد از آن‌ها در هفته گذشـته بازدهی مثبت داشته‌اند که شـامل ایموتیول، فوگ‌ای‌آی، ترون و کاسـپا اسـت. هیچ‌کدام از این چهار رمزارز که در بهترین حالـت، طی هفت روز اخیر بیش از هفت درصد سود نداده‌اند، جزو ارزهای دیجیتال مشهور نیسـتند. در عوض رمزارزهای برطـرف‌دار، هفته‌ای که گذشت را به‌سختی سپری کرده و خریداران را ناامید کردند. مثلا بیت‌کوین طی هفت روز، نزدیک به سه درصد از ارزش خود را از دست داد. شـیبااینو که رنک ۱۳ را در جهان دارد، در هفته گذشته نزدیک به دو درصد کاهش ارزش را تجربه کرد. این رمزارز در طول یک ماه گذشـته هم روند رو به کاهشی داشته و طی ۳۰ روز، ۱۵/۷ درصد از ارزش خود را از دست داده و در سه ماه هم ریزش قیمت ۴۶/۳ درصدی داشـته. در عوض خریداران شیبا که یک سال قبل، اقدام به خرید این رمزارز کرده بودند، ۷۰ درصد سـود برده‌اند. میزان کاهش قیمـت بیت‌کوین نزدیک به سـه درصد طی یک هفته اخیر است. اما به ماه قبل تاکنون بیت‌کوین چندان نتوانسـته نظر خریداران را به خود فروخته دهد. مثلا در یک ماه گذشته ۱۰/۳ درصد کاهش قیمت را تجربه کرده و از سه ماه قبل تا روز جمعه نهم شهریور، نزدیک به ۱۲ درصد ارزش خود را از دست داده است. البته بیت‌کوین طی یک‌سال اخیر ۱۱۷/۶ درصد سود به جیب خریداران ریخته است.

◀ سـولانا که رنک پنجم را در جهـان دارد و قیمتش ۱۴۰ دلار یا هشـت میلیون و ۴۴۴ تومان است، طی یک هفته اخیر وضعیتی مشـابه با بیت‌کوین داشته. در یک ماه اخیر خریداران سـولانا نزدیک به ۲۲ درصد کاهش قیمت را شـاهد بوده‌اند و در سـه ماه گذشته این میزان ۱۶/۳ درصد بوده است. البته سولانا از ابتدای سال، سنگ تمام گذاشـته و کسـانی که در آن زمان اقدام به خرید سولانا کرده بودند، تا امروز سرمایه‌هایشان بیش از ۵۲۷ برابر شده است.

◀ داگ ویف هت از رمزارزهایی اسـت که بیشـتر به شوخی شبیه وبره و رنک ۴۸ را در جهان دارد و با قیمت ۹۳هزار و ۸۳۹تومان یا به عبارتی یک دلار و ۵ هشـت فروخته می‌شود. داگ ویف هت هم مانند دیگر ارزهای دیجیتالی که از آنها نام بردیم، روند رو به سقوط را طی کرده و در هفت روز اخیر نزدیک به چهار درصد از ارزش خود را از دست داده است. در یک ماه گذشته داگ ویف هت، ۳۴درصد و در سه ماه ۵۴/۴ درصد ارزان شده. البته اگر بازدهی یک‌ساله را در نظر بگیریم متوجه می‌شویم که رمزارزی که حرف آن را رمی‌زنیم، بیش از ۸۲۳ درصد سود به جیب خریداران ریخته است.

◀ دوج‌کوین رنک هشـت را در جهان داشـته و با قیمت شـش‌هزار و ۱۱۹ تومان فروخته می‌شـود. این رمزارز تنها در طول یک‌هفته ۶۱/۱ درصد از ارزشش را از دست داد. طی یک ماه اخیر هـم نزدیک به ۲۲ درصد از ارزش چنین ارز دیجیتالی کاسـته شـده و خریداران پولیو دوج‌کوین که آن را نجات‌بخش می‌دانستند، طی سه‌ماه نزدیک به ۳۶درصد سود کرده‌اند. البته نباید بدانید که دوج‌کوین در مدت یک سال گذشته هم در مقایسه با رقیبی که رنک جهانی آنها بدتر بوده، چندان عملکرد درخشانی نداشته است و تنها ۵۵ درصد بازدهی داشته است که کمی بیش از انواع سکه و طلا به شمار می‌رود.

◀ آوالانـچ رنـک ۱۲ را داشـته و ارزش آن، ایـن روزها حدود یک میلیون و ۴۰۸ هزار تومان اسـت. طی هفت روز منتهی به جمعه ۹ شـهریورماه ایـن ارزدیجیتال ۱۱/۵ درصد از ارزش خود را ازدسـت‌داده و در یک ماه ۱۴ درصد ارزش داده اسـت. همچنین خریداران که سـه ماه قبل در چنین روزهایی آوالانچ خریده بودند، ۳۶/۶ درصد ضرر کرده‌اند اما به‌هرحال آوالانچ در مدت یک سـال اخیر توانسـته ۱۲۰/۵ درصد بازدهی برای وفاداران‌اش در اختیار بیاورد.

یونی‌سواپ با رنک ۲۴ و قیمت ۲۵۳ هزار و ۷۸۳ تومان، در هفت روز ۱۴/۵ درصد ارزان شده است. این رمزارز که در ماه اخیر ۳۱ درصد ارزش خود را از دست داده است، در یک سال گذشته هم در مقایسه با رقیبی که رنک جهانی آنها بدتر بوده، چندان عملکرد درخشانی نداشته است و تنها ۵۵ درصد بازدهی داشته است که کمی بیش از انواع سکه و طلا به شمار می‌رود.

◀ رنک رمزارز پیه ۲۵ بوده و نماد آن یک قورباغه سبز است. این ارزدیجیتال طی یک هفته حدود سه درصد از ارزش خود را از دست داده و در یک‌ماه ۳۴ درصد کاهش قیمت داشـته. در طی سـه‌ماه اخیر هم، پیه وضعیت دشواری داشته و ۳۳/۵ درصد ارزان شـده است. البته آن گروه از افرادی که یک سـال قبل پیه خریده بودند و آن را دسـت نزده‌اند؛ ۷۷۶/۵ درصد سود بر روی مبلغ اولیه برده‌اند.

◀ داگ ویف هت از رمزارزهایی اسـت که بیشـتر به شوخی شبیه وبره و رنک ۴۸ را در جهان دارد و با قیمت ۹۳هزار و ۸۳۹تومان یا به عبارتی یک دلار و ۵ هشـت فروخته می‌شود. داگ ویف هت هم مانند دیگر ارزهای دیجیتالی که از آنها نام بردیم، روند رو به سقوط را طی کرده و در هفت روز اخیر نزدیک به چهار درصد از ارزش خود را از دست داده است. در یک ماه گذشته داگ ویف هت، ۳۴درصد و در سه ماه ۵۴/۴ درصد ارزان شده. البته اگر بازدهی یک‌ساله را در نظر بگیریم متوجه می‌شویم که رمزارزی که حرف آن را رمی‌زنیم، بیش از ۸۲۳ درصد سود به جیب خریداران ریخته است.

**دوج‌کوین رنک هشـت را در جهان داشـته و با قیمت شـش‌هزار و ۱۱۹ تومان فروخته می‌شـود. این رمزارز تنها در طول یک‌هفته ۶۱/۱ درصد از ارزشش را از دست داد. طی یک ماه اخیر هـم ن

شبکه باز تلگرام در دوران حبس دورف

همه‌چیز درباره شبکه TON که این روزها با ایردراپ داگز شاهد سنگین‌ترین فشارهاست

احمدرضا نجفی | شبکه تون در کمتر از ۳۶ ساعت دو بار به طور کامل قطع شد و هنوز که هنوز است نتوانسته دوباره به شرایط عادی برگردد. ماجرا به ایردراپ داگز برمی‌گردد و از زمانی که امکان دریافت توکن‌های داگز در کیف پول کاربران فراهم شد، شاهد فشاری سنگین روی شبکه تون بوده‌ایم. اتفاقی که با اخبار مربوط به دستگیری مدیرعامل تلگرام در فرانسه همزمان شده و بیش از پیش تون و تلگرام را بر سر زبان‌ها انداخته است. هرچند خیلی‌ها شبکه باز تلگرام (Telegram Open Network) را کاملا مجزا از تلگرام می‌دانند و می‌گویند این شبکه تحت مدیریت بنیاد تون فعالیت می‌کند، اما همچنان نمی‌توان منکر اثرگذاری پاول دورف، مدیرعامل تلگرام روی این شبکه شد. تا جایی که خبر دستگیری دورف در هفته گذشته باعث شد قیمت تون‌کوین، بیش از ۲۰درصد در عرض یک ساعت سقوط کند. آزادی مشروط دورف با وثیقه پنج میلیون یورویی هم نتوانسته قیمت تون را به جایگاه قبلی خود برگرداند.

قطعی ۱۲ساعته شبکه تون تحت فشار ایردراپ داگز

شبکه تون در سه روز گذشته بیش از ۱۲ ساعت قطع بوده است. هرچند توسعه‌دهندگان آن اعلام کردند دوباره فعالیت خود را از سر گرفته؛ مشکلات و اختلالات آن تا لحظه نگارش این متن هنوز به طور کامل حل نشده است. آخرین قطعی شبکه بیشتر از شش ساعت طول کشید و دلیل مشکلات آن، افزایش فعالیت کاربران به خاطر ایردراپ داگز است. توکن داگز در ۲۷ آگوست (۶ شهریور) راه‌اندازی شد و از همان زمان مشکلات شبکه تون شروع شده است. داگز یک بازی تلگرامی بود که با الهام از نات کوین راه‌اندازی شد. راه‌اندازی توکن آن در تاریخ مذکور هم به ازدحام قابل توجه شبکه تون کمک کرد؛ به طوری که حجم معاملات آن در ۱۰ ساعت اول انتشارش به بیش از ۱/۷ میلیارد دلار رسید.

شبکه تون از کجا به وجود آمد؟

ماجرای شکل‌گیری تون کوین به سال ۲۰۱۷ بازمی‌گردد. در آن زمان، پاول دورف و تیم اجرایی پیام‌رسان تلگرام به بررسی پتانسیل فناوری بلاک چین روی آورده بود. اندکی بعد و در سال ۲۰۱۸، این تیم تصمیم گرفت بلاک چین ویژه خود را طراحی کند که بعدها شبکه باز تلگرام (Telegram Open Network) نام گرفت. هدف این پروژه ایجاد یک بلاک چین سریع، امن و مقیاس‌پذیر بود که می‌توانست میلیون‌ها تراکنش در ثانیه را پردازش کند که البته به‌مراتب فراتر از توانایی‌های بلاک چین‌های موجود در آن زمان بود.

در سال ۲۰۲۰، شبکه باز تلگرام به‌صورت آزمایشی راه‌اندازی شد. با این حال، مدت کوتاهی بعد از راه‌اندازی شبکه آزمایشی، ناگهان تیم تلگرام با چالشی بسیار بزرگ مواجه شد. در ماه مه ۲۰۲۰، این تیم به‌دلیل مداخله کمیسیون بورس و اوراق بهادار ایالات متحده در این ماجرا و یک ایراد قانونی به پروژه تون، ناگزیر شد دست از فعالیت بکشد. پاول دورف به‌عنوان بنیانگذار تلگرام و مدیر این پروژه، از آن کناره‌گیری کرد و کل سرمایه ۱/۷ میلیارد دلاری جذب‌شده را نیز به سرمایه‌گذاران بازگرداند. این ماجرا ضربه بزرگی به تیم توسعه‌دهنده زد؛ اما این پایان راه تون کوین نبود. بعد از کناره‌گیری تیم تلگرام، جامعه‌ای از برنامه‌نویسان تحت عنوان TON Believers این پروژه را دست گرفتند و توسعه بلاکچین تون را ادامه دادند.

شاردینگ؛ برگ برنده شبکه تون

سه نقطه ضعف هر شبکه بلاکچین عبارت است از امنیت، مقیاس‌پذیری و تمرکززدایی. به طور کلی شبکه‌های مختلف رمزارزی به وجود آمده‌اند تا هرکدام یکی از این سه مشکل را حل کنند. اما مسئله اینجاست به صورت منطقی، تاکید روی هر دو مورد از این سه نقطه ضعف، باعث تضعیف مورد سوم می‌شود. برای مثال بیت‌کوین امنیت و تمرکززدایی بالایی دارد اما اصلا مقیاس‌پذیر نیست و در صورت استفاده تعداد زیادی از کاربران، کارایی آن به خاطر مواردی مثل بالا رفتن هزینه و کاهش سرعت، با چالش مواجه می‌شود. شبکه تون تمرکز اصلی خود را روی مقیاس پذیری گذاشته و فرآیندی را طراحی کرده تا در آن بتوان از شبکه‌های جانبی برای انجام تراکنش‌ها استفاده کرد تا تعداد افراد بیشتری بتوانند همزمان از این شبکه استفاده کنند. این قابلیت که شاردینگ نام دارد یکی از فناوری‌های کلیدی بلاک چین تون است که به مقیاس‌پذیری بالای این شبکه کمک می‌کند. در این روش، شبکه به بخش‌های کوچک‌تری به نام شارد (Shard) تقسیم می‌شود. هر شارد یک بلاکچین مستقل است که تراکنش‌ها را به‌صورت کاملاً مستقل پردازش می‌کند و تسویه نهایی در شبکه اصلی انجام می‌شود. نوآوری بلاک چین تون آنجا است که فناوری شاردینگ را ارتقا داده و آن را پویا کرده است؛ به‌همین‌دلیل، نام آن را شاردینگ پویا گذاشته است. با استفاده از این فناوری ارتقایافته، شبکه تون می‌تواند به طور خودکار تعداد شاردها را بر اساس حجم تراکنش‌ها و ترافیک شبکه افزایش یا کاهش دهد. شبکه تون از سرعت بسیار بالایی در پردازش تراکنش‌ها برخوردار است. بنیاد تون می‌گوید این شبکه قادر است ۱۰۴/۷۱۵ تراکنش را در هر ثانیه پردازش کند. برای مقایسه، شبکه کارت‌های اعتباری ویزا در هر ثانیه قادر به پردازش حداکثر ۶۵ هزار تراکنش است و این رقم برای شبکه کارت‌های اعتباری مستر کارت نیز فقط ۵ هزار تراکنش است. هرچند، در ماجرای ایردراپ داگز، فشار زیاد بر شبکه تون و قطعی چندساعته آن باعث شد خیلی‌ها درباره کارایی مکانیزم شاردینگ پویا در شبکه تون به شک بیافتند.

بهترین کیف پول‌های شبکه تون

از زمان عرضه تون کوین تاکنون، تعداد زیادی از کیف پول‌های رمزارزی، اعم از سخت‌افزاری، نرم‌افزاری یا مبتنی بر وب، پشتیبانی از آن را آغاز کرده‌اند که مهمترین آنها کیف‌پول داخلی تلگرام، تون‌کیپر و مای‌تون‌ولت هستند.

تون‌کیپر (TonKeeper): این کیف پول که بنیاد تون آن را توسعه داده است، به‌صورت خاص برای شبکه تون طراحی شده و از زمان راه‌اندازی تون کوین تاکنون، در فهرست کیف پول‌های دارای رابط کاربری ساده ویژه تون کوین قرار داشته است. تون کیپر مستقل از تلگرام است و یک کیف پول غیرامانی (Non-custodial) محسوب می‌شود.

مای تون ولت (MyTonWallet): این کیف پول از نوع غیرامانی است که امکان ذخیره و تبادل تون کوین را به‌طور کامل در اختیار کاربر قرار می‌دهد. کاربر در مای تون ولت علاوه بر تون کوین، می‌تواند به توکن‌های شبکه تون و نیز ان‌اف‌تی‌ها نیز دسترسی داشته باشد.

تون اسپیس (TON Space): رابط کاربری این کیف پول همان ربات wallet@ است. کاربران با استفاده از این ربات به‌راحتی می‌توانند از امکانات کیف پول تون اسپیس استفاده کنند. کیف پول تون اسپیس برای کاربران ایرانی محدودیت‌هایی دارد. به‌دلیل تحریم‌های بین‌المللی علیه ایران، کاربران ساکن ایران امکان احراز هویت در این کیف پول را ندارند و نمی‌توانند از خدمات پرداخت‌های بانکی آن استفاده کنند. همچنین، احتمال مسدودشدن دارایی‌های کاربران ایرانی نیز در این کیف پول وجود دارد.

دیده‌بان بورس

رشد پله به پله با محدودیت دامنه نوسان

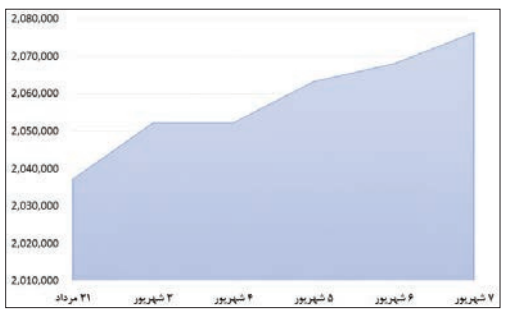

هفته اول شهریورماه بازار بورس تهران روزهای سبزی را تجربه کرد اما محدودیت دامنه نوسان نگذاشت کام سهامداران خیلی شیرین شود. در هفته‌ای که گذشت شاخص کل بورس با وجود اینکه در همه روزها صعودی بود، در نهایت ۳۹هزار واحد رشد کرد و از دو میلیون و ۳۷هزار واحد به حدود دو میلیون و ۷۶هزار واحد رسید و بازدهی ۱/۹۲ درصدی را در کارنامه خود ثبت کرد.

با وجود رشد شاخص بورس، برآیند ورود و خروج پول در هفته گذشته منفی بود. به طور دقیق‌تر، روز شنبه ۴۷ میلیارد تومان ورود، روز دوشنبه ۲۰۴ میلیارد تومان خروج، روز سه‌شنبه ۱۳۳ میلیارد تومان خروج و روز چهارشنبه ۹۷ میلیارد تومان ورود پول را شاهد بودیم که در نهایت برآیند منفی ۱۹۳ میلیارد تومانی را برای تراز ورود و خروج پول در هفته گذشته به همراه داشت.

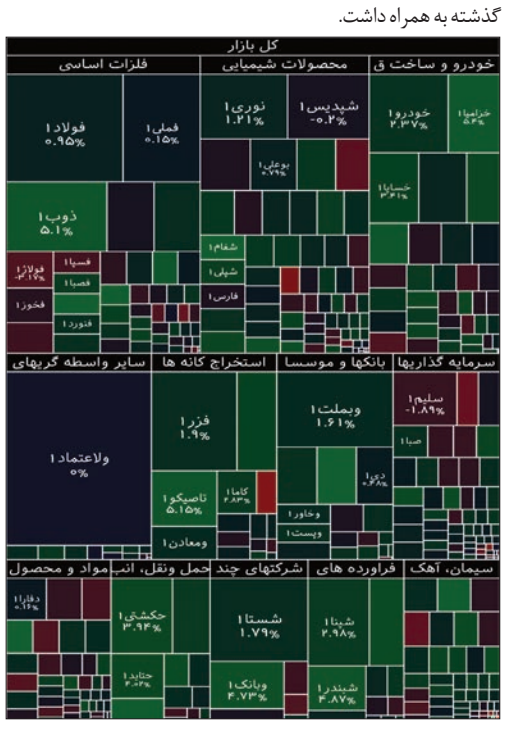

بررسی نقشه بازار در هفته گذشته نشان می‌دهد گروه فلزات اساسی بیشترین ارزش معاملات را به خود اختصاص داده و مقام اول برترین گروه صنعت را از آن خود کرده است. گروه محصولات شیمیایی در مقام دوم برترین گروه صنعت قرار گرفته و مقام سوم به گروه خودرو و ساخت قطعات اختصاص دارد.

بورس به زبان ساده

کدام صنایع بورسی بیشتر به انرژی احتیاج دارند؟

صنعت فلزات اساسی با ۴۸ درصد مصرف، بیشترین سهم از مصرف ریالی انرژی را در بین صنایع بورسی داراست. به گزارش تجارت نیوز، گزارش‌های ارایه شده از سازمان بورس و اوراق بهادار نشان می‌دهد صنعت فلزات اساسی با ۴۸ درصد مصرف، بیشترین سهم از مصرف ریالی انرژی (گاز، آب، برق، بخار، مازوت و گازوئیل) را در بین صنایع بورسی به خود اختصاص داد. این گزارش در خصوص میزان مصرف ریالی حامل‌های انرژی، نشان‌دهنده آن است که بالاترین هزینه انرژی برق در تیر ماه به صنعت فلزات اساسی تعلق داشت، به گونه‌ای که میزان مصرف ریالی حامل‌های انرژی در صنعت فلزات اساسی، ۶/۱هزار میلیارد تومان و مصرف برق آن رقمی حدود سه هزار میلیارد تومان بود.

همچنین بیشترین مصرف مقداری برق به صنعت فلزات اساسی و کمترین میزان مصرف آن به صنعت فرآورده‌های نفتی اختصاص دارد، با این وجود میزان مصرف انرژی برق فلزات اساسی در تیرماه به دلیل فرارسیدن فصل تابستان و خاموشی‌های برنامه ریزی شده جهت مدیریت انرژی مصرف برق حدود ۲۴ درصد نسبت به خردادماه کاهش داشت.

طبق آمار موجود، سه شرکت فولاد مبارکه اصفهان (فولاد)، شرکت آلومینیوم ایران (فایرا) و ملی صنایع مس ایران (فملی) بیشترین سهم مصرف برق صنایع را در تیرماه به خود اختصاص دادند، میزان تولید آنها به ترتیب ۷۳۰، ۱۳۰ و ۲۳ هزار تن و میزان مصرف برق شرکت‌های فولاد مبارکه اصفهان، فایرا و فملی ۸۲۱، ۲۱۰ و ۱۸۷ هزار مگاوات ساعت اعلام شد.

شرکت‌هایی مانند معدنی و صنعتی چادرملو (کچاد)، ذوب آهن اصفهان (ذوب)، فولاد خوزستان (فخوز)، معدنی و صنعتی گل گهر (کگل)، شرکت جهان فولاد سیرجان (فجهان) و فولاد هرمزگان جنوب (هرمز) جزو شرکت‌های پرمصرف برق در تیرماه بوده‌اند.

هم‌چنین براساس ارزیابی‌های انجام شده، نرخ و مصرف انرژی برق صنعت فلزات اساسی از یک میلیون مگاوات ساعت در فروردین ۱۴۰۲ به حدود یک میلیون و ۵۰۰ هزار مگاوات ساعت در تیر ۱۴۰۳ رسید، نرخ مصرفی در این صنعت و در برهه زمانی اعلام شده از ۵۰۰هزار تومان در هر مگاوات ساعت به حدود یک میلیون و ۳۰۰هزار تومان در هر مگاوات ساعت رسید.

خبر

مدیر عامل شرکت برق منطقه‌ای گیلان خبر داد:

نخستین تاسیسات فوق توزیع در شهرستان سنگر به بهره برداری رسید

رشت- زهرا رضازاده: محمود دشت بزرگ در آیین افتتاح ۸ پروژه زیربنایی شرکت برق منطقه ای گیلان در پنجمین روز هفته دولت گفت: احداث پست ۶۳,۲۰ کیلوولت سنگر، نخستین تاسیسات فوق توزیع در شهرستان سنگر است و امیدوارم این پروژه منشا برکات زیادی برای مردم عزیز این منطقه باشد. وی افزود: بهره برداری از این طرح با توجه به ناپایداری برق شهر سنگر، از اهمیت بسزایی برای مردم منطقه برخوردار بود که خوشبختانه با همت جمعی و تلاش جهادی یکایک مسئولین استانی و محلی و البته کار و تلاش شبانه روزی کارکنان شرکت برق منطقه ای گیلان این پروژه در کمترین زمان ممکن احداث و به بهره برداری رسید. مدیر عامل شرکت برق منطقه ای گیلان با اشاره به چالش های صنعت برق استان، گفت: صنعت برق گیلان با دو چالش اساسی رو به رو است. فرسودگی و پرباری دو بیماری سختی است که تاسیسات و شبکه های صنعت برق گیلان با آن دست و پنجه نرم می‌کنند و موجب عقب ماندگی استان در حوزه برق شده‌اند. دشت بزرگ گفت: برای حل این مشکل بزرگ و کم کردن شکاف توسعه در حوزه برق استان، نیاز به ۶۰ همت سرمایه گذاری است تا بتوانیم آینده‌ای زیبا برای استان ترسیم کرده و امید را به مردم استان هدیه نماییم که برای تحقق این مهم همه باید هم قسم و هم پیمان شویم تا خدمتگزاران خوبی برای مردم عزیزمان باشیم و بتوانیم تحولی اساسی در صنعت برق گیلان خلق کنیم. وی افزود: با توجه به مشکلات عدیده و بنیادی که استان در حوزه برق با آن روبه رو است، کارکنان شرکت برق منطقه ای گیلان عهد و پیمان کرده و کمر همت به خدمت بسته اند تا استان گیلان را از عقب ماندگی در حوزه برق به سمت توسعه حرکت دهند و بتوانند به سمت توسعه پایدار حرکت نمایند. مدیر عامل شرکت برق منطقه ای گیلان گفت: گواه این عهد و پیمان، برگزاری مناقصه ای برای احداث ۴ پست GIS هست که با انجام آن، ۴۴۰۰ مگاولت آمپر به ظرفیت فعلی پست های انتقال و فوق توزیع اضافه خواهد شد. وی تصریح کرد: در واقع با عملیاتی شدن این ۴ پست GIS و در طی یکسال، ظرفیت پست های انتقال و فوق توزیع شبکه برق گیلان بیش از ۵۰ درصد افزایش خواهد یافت. دشت بزرگ به اقدامات شرکت برق منطقه ای گیلان بعد از اوج بار سال قبل اشاره کرد و افزود: بعد از اوج بار سال قبل، برنامه ریزی برای عبور موفق از اوج بار امسال انجام شد و با موفقیت توانستیم تا قبل از اوج بار امسال ۱۹ پروژه را در ۷ شهرستان بزرگ استان با اعتباری معادل ۳۸۷۰ میلیارد تومان عملیاتی و اجرایی نماییم. مدیر عامل شرکت برق منطقه ای گیلان با ارائه پیشنهادی در بخش نیروگاهی، خاطر نشان کرد: با توجه به اینکه از سال ۱۴۰۰ به بعد، نیاز مصرف برق استان از تولید نیروگاه های موجود گیلان بیشتر شده، احداث یک نیروگاه بزرگ در منطقه شرق گیلان از اهمیت خطیری برخوردار است.

افتتاح پروژه های بنیاد مسکن انقلاب اسلامی استان گلستان در شهرستان گمیشان در هفته دولت

گرگان- بنیاد مسکن انقلاب اسلامی متولی عمران و آبادانی روستاهای و گامهای ارزشمندی در روستاها برداشته است.استاندار گلستان در مراسم افتتاح پروژه های بنیاد مسکن استان در شهرستان گلستان با گرامیداشت نام و یاد امام راحل و شهیدان رجایی و باهنر ابراز داشت: بنیاد مسکن انقلاب اسلامی متولی عمران و آبادانی روستاهاست و این یادگار امام راحل، همواره پیشگام در عمران و آبادانی روستاهاست و اقدامات ارزشمندی در روستاها داشته است.دکتر زنگانه با اشاره به خدمات متنوع بنیاد مسکن انقلاب اسلامی در روستاها، در حال ساخت بودن بیش از ۱۷۰۰۰ واحد مسکونی را یکی از خدمات بنیاد به روستاییان دانست.استاندار گلستان همچنین نهضت آسفالت معابر خاکی روستاهای استان را اقدام ارزشمند دیگری دانست که با هدف عمران و آبادانی روستاها و ارتقاء سطح رفاه و زندگی روستانشینان اجرایی شده و یا در حال اجراست.وی با تشکر از مدیرکل و کارکنان بنیاد مسکن استان، بنیاد مسکن انقلاب اسلامی را از متولیان اصلی روستاها دانست و ادامه خدمت رسانی به روستاییان را خواستار شد.

با تعویض سیلیکاژل فیلترهای لاین بریک ولوها؛

ایمنی خطوط انتقال گاز در منطقه هشت عملیات افزایش یافت

هفت صبح - لیلا پاشایی: مدیر منطقه هشت عملیات انتقال گاز گفت: با تعویض سیلیکاژل فیلترهای لاین بریک ولوها و تست آن، گام موثری در افزایش ایمنی خط انتقال گاز ۴۰ اینچ تبریز- بازرگان برداشته شد. فیروز خدائی، با اعلام این خبر اظهار کرد: جهت عملکرد بهتر سیستم لاین بریک ولوها، اکیپ تخصصی منطقه ۸ در اولین فرصت ممکن در محل حاضر و نسبت به اقدامات تعویضی سیلیکاژل فیلترها مبادرت کردند. خدائی افزود: سیلیکاژلهای این سیستم که بعنوان یک ماده خشک کن و جاذب رطوبت در مسیر جریان گاز به مخازن مرجع و رزرو لاین بریک ولوها مورد استفاده قرار می گیرد، در حداقل زمان ممکن تعویض و مجددا در مدار چرخه انتقال گاز قرار گرفت. مدیر منطقه هشت عملیات انتقال گاز تاکید کرد: در صورت عدم عملکرد مناسب سیستم لاین بریک ولو بعنوان تجهیز اصلی در ایمنی خطوط انتقال گاز، در شرایطی که نیاز به قطع و وصل جریان گاز باشد به درستی عمل نکند، تداوم پایداری انتقال گاز و ایمنی خطوط لوله مورد تهدید قرار می گیرد. وی یادآور شد: تعهد به مسئولیت های اجتماعی حکم می کند که همکاران ما با حضور بموقع در تاسیسات و مراکز بهره برداری بتوانند در پایداری انتقال بهینه گاز کوشا بوده و پاسخگوی نیاز جامعه محلی و تعهدات بین المللی باشند.

تعویض ولو ۴ اینچ تسوج ارومیه با حداکثر توان عملیاتی

در راستای انتقال ایمن و پایدار گاز طبیعی، تعویض ولو ۴ اینچ تسوج/ ارومیه با حداکثر توان عملیاتی با موفقیت پایان یافت. فیروز خدائی، مدیر منطقه ۸ با اعلام این خبر گفت: همکاران تلاشگر این منطقه بر آن شدند قبل از فصول سرد سال و افت دما، عملیات تعویض ولو ۴ اینچ خط لوله ۲۰ اینچ تسوج - ارومیه را بمنظور رفع نشتی ها در حداقل زمان ممکن انجام و مجددا در مدار چرخه انتقال گاز قرار دهند. خدائی افزود: تعویض شیر ورودی ایستگاه CGS به قطر ۴ اینچ با ایجاد شرایط عملیاتی مورد نیاز بدون قطعی گاز و بدون تاثیر بر روند انتقال ایمن و پایدار گاز طبیعی با رعایت نکات ایمنی و فنی با تکیه بر توان نیروهای عملیاتی منطقه و با ۱۵۰ نفر ساعت انجام شد. مدیر منطقه ۸ عملیات انتقال گاز اظهار داشت: با اتمام عملیات و انجام تست رادیوگرافی، ضمن ایجاد شرایط انعطاف عملیاتی و فراهم نمودن موقعیت بهینه برای تامین گاز خطوط ارتباطی با خطوط اصلی انتقال گاز در تمام فصول سال، از افت فشار و شرایط ریسک عملیاتی نیز جلوگیری می شود. وی تاکید کرد: با توجه به پراکندگی جغرافیایی و واقع شدن شهرهای تحت پوشش این تاسیسات در سرشاخه های مصرف، حصول اطمینان از کارآیی مرکز بهره برداری خطوط لوله ارومیه اهمیت ویژه ای در قابلیت اطمینان و پایداری گاز دارد.

تقدیر استاندار خوزستان از مدیرعامل برق منطقه‌ای خوزستان

اهواز - سید رحمان محمدی: استاندار خوزستان از مدیرعامل شرکت برق منطقه‌ای خوزستان برای تلاش بی‌وقفه در پیشبرد اهداف و راهبردهای دولت مردمی قدردانی کرد. در پیام تقدیرنامه علی اکبر حسینی محراب به علی اسدی آمده است: یکی از توفیقات دولت مردمی در سه سال فعالیت خود، کار و تلاش شبانه‌روزی، فعال‌سازی ظرفیت‌های مغفول کشور و روشن نگه داشتن بارقه‌های امید به آینده‌ی کشور در دل‌های عموم مردم بوده و مورد تمجید مقام معظم رهبری (مدظله العالی) نیز قرار گرفته است. معظم له در آخرین دیدار با اعضای هیات دولت سیزدهم، عنوان شایسته "دولت کار و امید" را برای این دولت برگزید که نشان از تایید مسیری است که در این مدت کوتاه طی شده است. موفقیت حاصل مرهون میدان داری رئیس‌جمهور شهید حضرت آیت‌الله رئیسی (رحمت‌الله علیه)، همت اعضای محترم هیات دولت و همه مدیران در سطوح مختلف و نیز همراهی مردم عزیز ایران بوده است که جای شکرگزاری و قدردانی فراوان دارد. بدینوسیله از تعهد، مجاهدت و تلاش بی‌وقفه جناب‌عالی در پیشبرد اهداف و راهبردهای دولت مردمی قدردانی نموده و توفیق دوام خدمت در نظام مقدس جمهوری اسلامی را از درگاه خداوند متعال برایتان مسالت می‌نمایم.

دادگاه صلح شهرستان تفت افتتاح شد

یزد- زهرا افضلیان: با حضور رئیس کل دادگستری استان یزد، امام جمعه و فرماندار شهرستان تفت و جمعی از مقامات اداری و قضایی، دادگاه صلح شهرستان تفت افتتاح شد. رئیس کل دادگستری استان یزد در آیین افتتاح دادگاه صلح شهرستان تفت، اظهار داشت: دادگاه صلح یک دادگاه در عرض دادگاه های کیفری ۲ و حقوقی است با شرح وظایف مشخص که می تواند فرایند رسیدگی را در دعاوی که امکان سازش در آن ها وجود دارد تسریع نماید. حجت الاسلام والمسلمین حسین طهماسبی گفت: وقتی دعاوی در دادگاه های صلح بدون اطاله دادرسی با سازش مختومه شود، خروجی کار برای مردم و اصحاب دعوا مقبول تر و عوارض آن کمتر است. وی تصریح کرد: این محکمه، بنای خیری است که مردم باید با سعه صدر و همراهی در تشکیل و تثبیت آن سهیم شوند، مسئولین اجرایی حمایت کنند و مقام های قضایی نیز اهتمام ویژه به آن داشته باشند.

پایدارسازی ۲ دکل خطوط انتقال برق در خوزستان

اهواز - سید رحمان محمدی: معاون بهره‌برداری شرکت برق منطقه‌ای خوزستان از پایدارسازی و ترمیم فونداسیون ۲ دکل فرسوده خطوط انتقال برق این شرکت خبر داد. علی اصغرخدامراد منگری تصریح کرد: باتوجه به فرسودگی و قدمت شبکه انتقال برق خوزستان، عملیات پایدارسازی ۲ دکل از خطوط ۱۳۲ کیلوولت امیدیه- مارون و بهبهان- امیدیه، انجام و به پایان رسید. وی افزود: این اقدامات پایدارسازی شامل بریدن درختان، علف چینی، جاده سازی و محوطه سازی دکل، ترمیم فونداسیون، احداث دیوار سنگی حفاظتی، سکوسازی دکل و ... بوده است. معاون بهره‌برداری شرکت برق منطقه‌ای خوزستان با بیان اینکه ارزش سرمایه‌گذاری این ۲ پروژه ۲۶ میلیارد ریال بوده است، تصریح کرد: ارتقاء پایداری شبکه ناشی از رفع خطر سقوط احتمالی دکل باتوجه به آب شستگی سکو و محوطه اطراف دکل‌ها و سهولت عملیات تعمیر و نگهداری باتوجه به سکوسازی، جاده‌سازی و رفع موانع موجود، اهداف بهره‌برداری از این پایدارسازی بوده است.

خبر ویژه

همستر پنج مهر پول می‌شود

آخرین چیزهایی که از ایردراپ همستر کامبت می‌دانیم

کمتر از یک ماه دیگر، یعنی پنجم مهر قرار است انتظار چندماهه همستربازها به پایان برسد و شاهد انجام بزرگترین ایردراپ تاریخ باشیم. براساس اطلاعیه‌ای که هفته گذشته در کانال رسمی همستر کامبت منتشر شده، فرآیند تولید توکن‌های همستر که در اصطلاح بازار رمزارزها به آن TGE یا Token Generation Event گفته می‌شود، به همراه ایردراپ و توزیع این توکن‌ها در روز ۲۶ سپتامبر همزمان با پنجم مهرماه انجام خواهد شد. در اینجا همه آن چیزی که تاکنون درباره این ایردراپ مشخص شده را با هم مرور خواهیم کرد.

تولید و توزیع توکن‌های همستر کامبت به روش TGE انجام می‌شود. این به آن معناست که قرار نیست مثل نات‌کوین و داگز، توکن‌های همستر را صرفا دریافت کنید، بلکه قرار است این توکن‌ها براساس شاخص‌های مختلف ایجاد و در اختیار شما قرار بگیرند. در نتیجه برخلاف نات و داگز، شما نمی‌توانید حدس بزنید چه میزان همستر دریافت خواهید کرد.

ایردراپ داگز به خوبی نشان داد که می‌توان روی قیمت‌های کشف شده در پیش‌بازارها حساب باز کرد. چراکه بعد از کش و قوس فراوان، قیمت این ایردراپ تازه‌وارد، روی همان نرخی آرام گرفته که پیش از این در پری‌مارکت یا پیش‌بازار این توکن مشخص شده بود. اکنون و در زمان نگارش این متن توکن‌های همستر با نماد HMSTR در پیش‌بازار صرافی کوکوین ۰/۱۲ دلار، صرافی بیت‌گت ۰/۱۱ دلار، صرافی بای‌بیت ۰/۱ دلار و صرافی گیت ۰/۱۲ دلار معامله می‌شود و می‌توان این قیمت را به عنوان ارزش هر توکن همستر در نظر گرفت.

اینکه دقیقا چقدر پول گیرمان می‌آید، بستگی به وزن‌دهی تعیین شده برای شاخص‌های مختلف ایردراپ همستر دارد که اخیرا در شش بخش معرفی شده‌اند اما وزن آنها در تعیین مقدار ایردراپ مشخص نیست. این شش فاکتور عبارتند از درآمد غیرفعال، تسک‌ها، دعوت دوستان، دستاوردها، عضویت تلگرام و کلید.

درآمد غیرفعال (Passive income): منظور از درآمد غیر فعال پرافیتی است که کاربران در هر ساعت دریافت می‌کنند. همستر کامبت پیش از این هم اعلام کرده بود که پرافیت اهمیت زیادی دارد.

تسک‌ها (Earn tasks) : منظور از تسک‌ها ماموریت‌های مختلف روزانه است که عمدتا از جنس تماشای ویدئوهای یوتیوب همستر هستند و باقی فالو کردن حساب‌های شبکه اجتماعی این پروژه

دعوت دوستان (Freinds): هر فرد در این بازی لینک مخصوصی دارد و با استفاده از آن می‌تواند افراد جدیدی را به بازی دعوت کند. احتمالا تعداد افراد دعوت شده یا سکه‌های به دست آمده توسط آنها یکی دیگر از معیارهای همستر برای ایردراپ است.

دستاوردها (Achievements): همستر کامبت بخش دستاوردها را در روزهای قبل معرفی کرده بود. این بخش نشان می‌دهد که هر فرد از ابتدای راه‌اندازی این بازی چقدر فعال بوده است و به چه دستاوردهای خاصی نسبت به دیگر بازیکنان دست پیدا کرده.

عضویت تلگرام (Telegram Subscription): منظور از این بخش عضویت در کانال‌هایی است که همستر کامبت از کاربرانش خواسته بود وارد آن‌ها شوند.

کلیدها (Keys): کاربران با انجام بازی‌های موجود در همستر کامبت (مثل مینی گیم) می‌توانند کلیدها را دریافت کنند.

همان طور که توسعه‌دهندگان همستر کامبت پیش از این اعلام کرده بودند، موجودی سکه‌ها در این لیست قرار ندارد. آن‌ها در اطلاعیه جدیدشان خاطرنشان کردند: اکنون می‌توانید درباره مواردی که در توزیع توکن نقش دارند، بیشتر بدانید. لطفاً توجه داشته باشید که این موارد همه شرایط نیست!

قیمت محبوب‌ترین رمزارزها

رمزارز	قیمت (جمعه)	تغییرات هفتگی
بیت‌کوین	۵۹۶۰۸دلار	منفی ۲/۴۴درصد
اتریوم	۲۵۲۱دلار	منفی ۵/۵۶درصد
بایننس‌کوین	۵۳۸/۰۱دلار	منفی ۷/۲۰درصد
سولانا	۱۳۹/۹۰دلار	منفی ۳/۲۳ درصد
ریپل	۰/۵۶۲۵دلار	منفی ۶/۲۶درصد
دوج‌کوین	۰/۱۰۲۰دلار	منفی ۴/۵۹درصد
ترون	۰/۱۶۰۸دلار	مثبت ۳/۰۷ درصد
تون‌کوین	۵/۴۰دلار	منفی ۱۸/۱۴درصد
کاردانو	۰/۳۵۹دلار	منفی ۵/۹۰درصد
آوالانچ	۲۳/۴۷دلار	منفی ۱۰/۰۹درصد

تغییرات قیمت پرمعامله‌ترین نمادهای بورس

نماد	قیمت پایانی	تغییرات هفتگی
فولاد	۴۴۷۱ریال	مثبت ۲/۸۷درصد
وبملت	۲۰۱۶ریال	مثبت ۳/۲۷درصد
فزر	۵۵۹۵۰ریال	مثبت ۳/۱۳درصد
شستا	۱۱۴۰ریال	مثبت ۳/۹۱درصد
فملی	۶۵۶۰ریال	مثبت ۲/۱۸درصد
ذوب	۴۱۲ریال	مثبت ۷/۰۱درصد
خودرو	۲۴۵۲ریال	مثبت ۳/۷۶درصد
شپنا	۴۲۱۰ریال	مثبت ۴/۹۰ درصد
نوری	۱۸۳۲۵۰ریال	مثبت ۳/۰۸ درصد
شپدیس	۱۹۹۳۶۰ریال	مثبت ۲/۷۹درصد

آخ جون تموم شد!

برخلاف ادعای سازندگان «پدرخوانده»، فصل سوم این رئالیتی اثری باکیفیت نبود و بارها با اعتراض مخاطبان مواجه شد. به بهانه پایان پدرخوانده مروری داریم بر نکات مختلف این مسابقه مافیایی شبکه خانگی

گروه تلویزیون
هفت صبح

«یک بار دیگر بـا «پدرخوانده» ترکوندیم و با کمک شما عزیزان ثابت کردیم حرفه‌ای‌ها پدرخوانده بازی می‌کنند ولی حرفه‌ای‌ترها پدرخوانده تماشا می‌کنند.» این اولین جمله کامبیز دیرباز در ابتدای آخرین قسمت «پدرخوانده ۳» بود که پخش آن روز پنجشـنبه (۸ شهریور) بعد از ۱۷ قسمت در پلتفرم فیلم‌نت به پایان رسید. جمله «حرفه‌ای‌ها پدرخوانده بازی می‌کنند» شعار ثابت مسابقه است که بارها آن را از زبان گرداننده شنیدیم اما در عمل، فصل سوم این رئالیتی‌شو رنگ و بویی از حرفه‌ای‌گری نداشـت. در طول پخش، دو بار درباره کیفیت پایین «پدرخوانده ۳» نوشـتیم و حالا برای تاکید موکد باز هم سـراغش رفته‌ایم. به امید اینکه سازندگان برای فصل احتمالی بعدی یا ساخت برنامه‌ای مشابه، فریب شعارها را نخورند و کاری کنند تا محصول‌شان با تکیه بر توان خود محبوب شود نه با حرف و زور اضافه.

مورد اول | افت ترکیب

خود بهتر می‌دانید که یکی از دلایـل موفقیت محصولات نمایشـی مثل فیلم و سـریال به ترکیب مقابـل دوربین برمی‌گردد. یعنی چهره‌ها یکی از عوامل فروش و نیز موفقیت آثار هستند اما استفاده درسـت از آنها و همچنین بازیگران غیرمطرح هنر کارگردان اسـت. مجید واشقانی را می‌توان سـتاره «پدر خوانده» در فصل سوم دانسـت؛ هم به دلیل شهرت و هم تسلط بر مافیا. سینا رازانی نیز اشراف خوبی بر سناریو داشت. این مقدار اما برای تضمین موفقیت مسابقه مافیایی سـعید ابوطالب کفایت نمی‌کند. مثلا برای فصل اول «پدرخوانده» در کنار همین دلایل، درخشش چهره‌ای چون بهاره افشاری و تبحر امیرعلی نبویان را نمی‌توان نادیده گرفت. دیگـران همچون بهنام تشـکر و امیرمهدی ژوله را فراموش نکنیم.

مورد دوم | افت رقابت

وقتی شـرکت‌کنندگان صاحب ذکاوت کافی در مسـابقه مافیا نباشند، بدیهی اسـت که نتیجه رقابت چنگی به دل نمی‌زند. مشکل بزرگ «پدرخوانده ۳» این بود که خیلی از شـرکت‌کنندگان آن نه‌تنها چهره نبودند که ادعای تسلط بر بازی داشتند! در عمل اما خودشان تبدیل به پاشنه آشیل می‌شدند. سینا رازانی، مجید واشقانی، مهدی دانایی‌مقدم، نیما شاهرخ‌شاهی، آرش عدل‌پرور، مهران میرزایی، علیرضا مهران، محمدرضا هاشمی، بهاره غفاری، ساغر قناعت و زهرا بهروزمنش ترکیب فینالیست‌های مسـابقه را شکل دادند. خودتان به اسـم‌ها نگاه کنید؛ حق دارید چند نفر از آنها را به‌جا نیاورید. بدتر اینکه خیلی‌شـان نه‌تنها عامل جذابیت بازی نبودند که عملکردشان لطمه‌ای بزرگ به نتیجه نهایی وارد کرد. فراموش نکنیم داریم از فینال حرف می‌زنیم که باید وزن شرکت‌کنندگان از نظر اسـم و تبحر در مافیا بالا باشد. همزمان با قسـمت پانزدهم «پدرخوانده» گزارشی منتشر کردیم و با جزئیات اشاره شد که شـرکت‌کنندگان چگونه حتی صدای اعتراض گرداننده را درآوردند! واقعیت این است که قسمت‌های دیگر هم وضعی بهتر نداشت. حتما این وسط چند قسمت قابل دفاع پیدا می‌شود اما برآیند کلی حکم به شکست «پدرخوانده ۳» می‌دهد.

مورد سوم | افت سناریو

سعید ابوطالب چهره پیشتاز در تولید رئالیتی‌شو محسوب می‌شـود. خود او نیز پایه‌گذار بازی مافیا شـد کـه به نام «شب‌های مافیا» از طریق پلتفرم فیلیمو به دست علاقه‌مندان رسید. او در ادامه سراغ سناریوهای دیگر رفت که فصل اول و دوم «پدرخوانـده» به دل همراهان بازی مافیا نشسـت. سناریوی سری سوم مسابقه اما نتیجه نداد و یکی از عوامل ناکامی این رئالیتی‌شو لقب گرفت. پیچیده کردن سناریو تا جایی خوب است که بر هیجان بیفزاید نه اینکه تبدیل به ضد مسابقه شود. جالب آنکه سری جدید «شب‌های مافیا» بدون حضور سعید ابوطالب رشد چشـمگیر داشت و این یعنی او باید برای ساخت احتمالی مسـابقات مافیایی ایده‌های نو و جذاب رو کند.

مورد چهارم | افت برند

تصمیم داشتیم گزارشی منتشـر کنیم درباره محصولاتی که آفت شبکه خانگی هستند؛ مثل «چیدمانه»، «دست به مهره»، «همزاد من»، «ناتو» و ... با ایـن حال دور از انصاف است که «پدرخوانده ۳» در این دسته‌بندی قرار داده شود. به هر حال کیفیت این مسابقه به مراتب بهتر از موارد مذکور است و خاطره دو فصل خوب از آن در اذهان باقی مانده. منتها سازندگان نباید از یاد ببرند که در صورت عدم تغییر رویه برای برنامه‌های بعدی، بیم قرار گرفتن محصولات‌شان در دسته موسوم به «آفت شبکه خانگی» می‌رود. پس پلتفرم فیلم‌نت و سعید ابوطالب باید مراقب برند خود باشند؛ فعلا که ضربه‌ای شدید به وجاهت «پدرخوانده» وارد آمده. راستی آمار میزان رضایت از فصل سوم بالاست اما نمی‌دانیم این عدد بر اساس چند نظر حاصل شده. ضمن آنکه یک رسانه در میانه پخش «پدرخوانده» گزارشی از افت میزان رضایت مخاطبان منتشر کرده بود. بعد از آن آمار مسابقه در پلتفرم رشد صعودی پیدا کرد! لابد درست است دیگر...

توئیت بازی

جمله دردسرساز آقای گزارشگر

مسابقه تیم‌های استقلال خوزستان و اسـتقلال تهران همراه با جنجال به پایان رسید که در صفحات ورزشی هفت‌صبح درباره آن نوشته شده. اشاره این مطلب به جمله سعید مسیحی گزارشگر بازی است که از تماشاگران تشـکر کرد! اصل ماجرا را به نقل از ورزش مدیا مرور می‌کنیم: «کل مسـابقه استقلال خوزستان و استقلال تهران یک طرف، جمله پایانی گزارشگر هم یک طرف که گفت: «از تماشـاگران تشـکر می‌کنم که با حضورشان در ورزشـگاه جو بسـیار زیبایی به وجود آوردند.» یعنی شما نود و چند دقیقه پرتاب بطری و سنگ و ۱۰ بار متوقف شدن مسابقه را «زیبایی» می‌دانی؟ لابد اگر یک نفر هم کشته می‌شد دیگر همه چیز «محشر» بود! خیلی دوست داریم بدانیم شرایط استخدام شدن در صداوسیما چیست؟» سایت صدای رامهرمز در مطلبی که هفت مرداد ۱۴۰۲ منتشر شده درباره سعید مسیحی اینطور نوشته: «سعید مسـیحی فارغ‌التحصیل دانشگاه علوم پزشکی جندی‌شاپور اهواز در رشته پرستاری که چند سالی است با جدیت و جذابیت بالا گزارش بازی‌های فوتبال را در صدا و سیمای مرکز استان خوزستان انجام می‌دهد؛ سرانجام و به تشخیص کارشناسان این مرکز به جمع گزارشگران لیگ‌برتری اضافه شد. طبیعی است که سورپرایز فوتبال خوزستان پیش از شروع فصل بیست‌وسوم حضور این چهره جوان پرشور خواهد بود.»

کامنت‌ها

وحید سعیدی: خیلی وقت اسـت از گزارشگران مراکز اسـتان‌ها ناامید شده‌ایم! البته که کلا مسـئله گزارشگری در تلویزیون پسرفت داشـته و فقط هم مخصوص فوتبال نیست. هنوز یادمان نرفته در المپیک پاریس چه افتضاحی به بار آمد. گزارشگر جوان خوزسـتانی هم باید بداند هر جمله و لحن او عواقب خطرناکی به همراه خواهد داشت. پس لازم است بیشتر روی کار خود تمرکز کند و مراقب باشد به دام هیجان آنی نیفتد.

احمد رنجبر: واکنش‌هایی که سـعید مسـیحی در یک بازی مهم به خود دید، باید درس عبرت او شود. این گزارشگر، ویژگی مثبت در بازی روز پنجشنبه کم نداشت اما کمی غفلت و دستپاچگی (مثبت فکر کنیم) کار دسـتش داد. امیدواریم مسیحی با وسواس بیشتر مقابل میکروفن گزارشگری بنشیند؛ این حرفه خیلی خطرناک است!

دیدنی‌های امروز

برنامه	قالب	ساعت	شبکه
دهکده المپیک	پوشش پارالمپیک پاریس	۱۱	ورزش
آرسنال – برایتون	هفته سوم لیگ جزیره	۱۵	آنتن / نماوا / فیلیمو
وردربرمن – دورتموند	هفته دوم بوندس لیگا	۱۷	آنتن / نماوا / فیلیمو
بارسلونا – وایادولید	هفته چهارم لالیگا اسپانیا	۱۸:۳۰	آنتن / نماوا / فیلیمو
وستهام – منچسترسیتی	هفته سوم لیگ جزیره	۲۰	آنتن / نماوا / فیلیمو
لاتزیو – آث‌میلان	هفته سوم سری A ایتالیا	۲۲:۱۵	ورزش

پیشنهاد ویژه

پادراز

پخش: فیلیمو / فیلمنت
کارگردان: آز پرکینز
بازیگران: مایکا مونرو، نیکلاس کیج، بلیر آندروود، آلیشیا ویت، میشل چوی لی و...
نمره در «Imdb»: ۶/۵ از ۱۰
محصول: ۲۰۲۴ / آمریکا

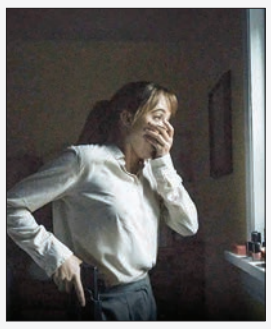

فیلم «پادراز» توسط کارگردانی ساخته شده که پیش از این با کارگردانی سه فیلم ترسناک «فوریه/دختر بلک کُت»، «من موجود زیبایی هستم که در خانه زندگی می‌کند» و «گرتل و هانسل» شناخته می‌شد. این فیلم «آز پرکینز» که نیکلاس کیج با کمپانی تولیدی‌اش یکی از تهیه‌کنندگان آن هم هست، مورد تحسین عموم منتقدان قرار گرفته است. فیلم «پادراز» داستان جالبی دارد که در چند خط می‌توان آن را اینطور تعریف کرد: «دختری در ایالت اورِگن دهه ۱۹۷۰ با دوربین پولارویدش صدای مرموزی را دنبال می‌کند و در نهایت با مرد عجیب‌وغریبی روبه‌رو می‌شود. دو دهه بعد یک مامور اف‌بی‌آی به نام لی هارکر از سوی مافوق خود مامور بررسی پرونده‌ای از قتل-خودکشی‌های زنجیره‌ای می‌شود. هر پرونده شامل پدری می‌شود که خانواده و خودش را به قتل رسانده و نامه‌ای را به جا گذاشته است و.... همانطوری که پیشتر اشاره شد فیلم «پادراز» با اقبال خوبی از سوی منتقدان مواجه شده است. «تیم روبی» نویسنده تلگراف درباره این فیلم نوشته: «تقریبا هر دوسه سال یک بار فیلم تریلر-ترسناکی به خوبی پادراز خلق می‌شود. این فیلم احتمالا ترسناک‌ترین بازی کارنامه نیکلاس کیج را در خود جای داده است که البته به گونه عجیبی در زمره بامزه‌ترین‌شان هم قرار می‌گیرد!»

آنالیز

کارنامه سریالی حسن فتحی

امروز سالروز تولد حسن فتحی است؛ کارگردانی که سریال‌هایی موفق ساخته و در سینما صاحب چند فیلم شاخص است. آخرین اثر او «مست عشق» روایتی از زندگی شمس و مولانا است که فروش خوبی هم داشت.

منظر اول | سریال‌های تلویزیونی «پهلوانان نمی‌میرند» ششمین سریال حسن فتحی اتفاقی ویژه در کارنامه او بود. مهم‌ترین ویژگی سریال که در زمان پخش باعث شد مورد توجه قرار گیرد، قصه پرکشش آن است. «شب دهم» که سال ۸۱ پخش شد جزو آثار جاودان کارنامه فتحی اسـت و به دلیل پیوند دلنشین عشق و مذهب و فرهنگ مورد توجه قرار گرفت. او با «مدار صفر درجه» توانایی خود در روایت یک قصه تاریخی – عاشـقانه با قصه‌های تو در تو را به رخ کشـید. فتحی که علاقه خاصی به کهن الگوها دارد، برای ساخت «میوه ممنوعه» داستان شیخ صنعا را برگزید و به شکل امروزی تصویر کرد و خاص و عام با سریال همراه شدند. او با «اشک‌ها و لبخندها» با فرهنگ و سنت‌ها شـوخی کرد که به دل برخی نشست. آخرین سریال تلویزیونی فتحی «زمانه» است که ممیزی‌ها و سخت‌گیری‌ها داد او را در آورد و دیگر با تلویزیون همکاری نکرد.

منظر دوم | سریال‌های خانگی همین چند روز پیش هفت‌صبح گزارشی منتشر کرد از محبوبیت «شهرزاد» در کشور ترکیه. قصه عاشقانه قباد و شهرزاد و فرهاد به همراه روایت غیرمستقیم تاریخ معاصر ایران، خیلی زود جای خود را میان انبوه مخاطبان باز کرد. هرچند فصل دوم و سوم «شهرزاد» ارزشمند هستند اما کاش داستان در همان سری اول به پایان می‌رسید. سریال به وضوح در دو فصل بعدی افت کرد و بدتر اینکه حواشی سرمایه‌گذار روی یک خاطره خوب سایه افکند. در هر حال قصه پرپیچ و خم، بازی‌های درخشان، فضاسازی خوش‌رنگ و لعاب و شخصیت‌های همراهی‌برانگیز بخشی از برگ برنده‌های «شهرزاد ۱» هستند. فتحی پس از سال‌ها دومین سریال خانگی خود یعنی «جیران» را ساخت که داستان آن روایتی دراماتیک از اتفاقات دربار ناصرالدین شاه است. نتیجه یک اثر خوش‌رنگ و لعاب شد ولی روایت آن به دل همه ننشست. فتحی این روزها مشغول ساخت «ازازیل» است.

عدد بازی

۱۵

شبکه آی‌فیلم از روز پنجشنبه پانزدهم شهریور همزمان با آغاز ماه ربیع‌الاول پخش سریال‌های کمدی خود را از سر می‌گیرد. بر همین اساس قرار است از این روز سریال‌های «رانت‌خوار کوچک» و «زن بابا» به ترتیب در باکس‌های ۱۹ و ۲۱ روی آنتن بروند.

شبکه ورزش، یکشنبه یازدهم شهریور با وجود پوشش مستقیم رقابت‌های پارالمپیک پاریس یک روز فوتبالی شلوغی خواهد داشت. این شبکه سه مسابقه «چلسی / کریستال پالاس»، «بایرن مونیخ / فرایبورگ» و «رئال مادرید / رئال بتیس» را به شکل مستقیم پخش می‌کند.

رصدخانه

جذاب روز | شروع اکران آنلاین تمساح خونی از آخر هفته

«تمساح خونی» عنوان اولین تجربه کارگردانی جواد عزتی است که سال گذشته آن را با بازی خودش، عباس جمشیدی‌فر، الناز حبیبی، شبنم قربانی و بهزاد خلج جلوی دوربین برد. این فیلم به عنوان یکی از آثار راه یافته به مسـابقه فیلم‌های اول و همچنین سودای سیمرغ در جشنواره فجر به نمایش درآمد و مورد استقبال مخاطبان و هیات داوران قرار گرفت. عزتی برای ساخت این فیلم سیمرغ بلورین بهترین کارگردانی فیلم اول را از آن خودش کرد. «تمساح خونی» به عنوان یکی از فیلم‌های اکران نوروز از بیستم اسفندماه سال ۱۴۰۲ نمایش خود را در سینماهای سراسر کشور شروع کرد و توانست گیشه خود را به مرز ۱۷۰ میلیارد تومان برساند. نخستین ساخته سینمایی جواد عزتی قرار است از شامگاه چهارشنبه چهاردهم شهریور ماه اکران آنلاین خود را به شکل اختصاصی در پلتفرم «فیلیمو» آغاز کند.

جانشین روز | «گردن زنی» جای «در انتهای شب» می‌نشیند

پس از پایان سریال جذاب «در انتهای شب» به کارگردانی آیدا پناهنده، کنداکتور روز جمعه پلتفرم «فیلمنت» خالی ماند و اثری جایگزین این سـریال نشد. اوایل هفته گذشته با انتشار تیزری اعلام شد که قرار است سریالی تحت عنوان «گردن زنی» به زودی از طریق فیلمنت عرضه شود. روز گذشته روابط عمومی فیلمنت با انتشار عکسی از این سریال و رونمایی از دو بازیگر جوان آن به نام‌های کیسان دیباج و الیکا ناصری اعلام کرد قرار است ساخته جدید سامان سالور جمعه‌ها منتشر شود. سریال گردن زنی از روز جمعه ۲۳ شهریور ماه انتشار خود را آغاز می‌کند تا بعد از مدت‌ها جایگزین سریال «در انتهای شب» مشخص شود. این سریال را علی قربان‌زاده تهیه کرده؛ او پیش از این به عنوان بازیگر در عرصه سینما و تلویزیون فعال بود. در سریال گردن زنی سمیرا حسن‌پور، حسن معجونی و مهران غفوریان هم بازی دارند.

مشخص شد روز | پایان تابستان، آغاز بازنده

سریال پلیسـی- جنایی «بازنده» به کارگردانی امین حسن‌پور بالاخره زمان دقیق انتشارش مشخص شد. این سریال که مدت‌هاست آماده نمایش است، به عنوان جایگزین سریال «زخم کاری ۳» می‌آید. سریال داستان یک کارآگاه جوان به نام «سرگرد کیانی» است که درگیر یک پرونده پیچیده می‌شود. نقش سرگرد کیانی را علیرضا کمالی بازی می‌کند. این سریال علاوه بر کمالی، بازیگران مطرح دیگری هم دارد که از آن جمله می‌توان به سارا بهرامی، صابر ابر، صدف اسپهبدی و... اشاره کرد. اما جالب‌ترین عضو گروه بازیگران بازنده «پیمان قاسمخانی» است که در این سریال عهده‌دار یکی از نقش‌های اصلی است. «بازنده» بعد از «چپ راست» تازه‌ترین فعالیت بازیگری قاسمخانی است. این سریال جنایی و البته پر ستاره قرار است در آخرین جمعه تابستان که مصادف است با سی‌ام شهریور ماه انتشار خود را آغاز کند.

جیس نفس...

۲۲ سال از جشنواره فجری که برای اولین بار «نفس عمیق» در آن رونمایی شد، می گذرد؛ چرا خبر عرضه نسخه اصلاح‌شده این فیلم، همچنان سینماددوستان را به هیجان می آورد؟

محمد صابری | **«نسخه مرمت‌شده فیلم سینمایی «نفس عمیق» به مناسبت روز ملی سینما در یکی از پلتفرم‌های نمایش خانگی به نمایش گذاشته می‌شود. این نسخه با همراهی فیلمخانه ملی مرمت شده است. «این خلاصه خبری است که اواخر هفته گذشته، منتشر شد و ما را چنان سرذوق آورد که به فکر تدارک این پرونده افتادیم. فیلمی که پرویز شهبازی آن را نوشت و کارگردانی کرد تا تبدیل به یکی از محبوب‌ترین انتخاب‌های فیلم‌بازهای دهه ۸۰ شود. «نفس عمیق» در سال ۸۱ به جشنواره فجر رسید و در سال ۸۲ فرصت اکران عمومی به دست آورد. این یعنی بیش از دو دهه از اولین مواجهه‌مان با فیلم می گذرد اما هنوز هم می‌توان آن را دید و حالا علاوه‌بر ارزش‌های ذاتی و سینمایی، می‌توانیم از طعم نوستالژیک تماشای چندباره آن هم لذت ببریم؛ به همین امید تا ۲۱ شهریور و روز ملی سینما منتظر نمانده‌ایم و ضمن دستمریزاد به مدیران «فیلم‌نت» که به فکر تدارک این هدیه برای سینماددوستان افتاده‌اند، مشغول خاطره‌بازی شدیم؛ نفس بگیرید و همراهمان شوید!**

بیش درآمد

آمدیم، نماندیم

کوتاه درباره کارگردان و سه بازیگر اصلی «نفس عمیق»

پرویز شهبازی

«نفس عمیق» ایده، داستان و شخصیت‌های بکری در زمان خود داشت و از همین زاویه هم توانست ارتباطی عمیق با طیف گسترده و متنوعی از مخاطبان خود برقرار کند، اما این همه داشته‌های این فیلم نیست و باید اذعان کرد که پرویز شهبازی نه فقط در فرایند نگارش فیلمنامه کـه در کارگردانی فیلم هم سنگ تمام گذاشته و نشانه‌هایی از شیطنت‌ها و خلاقیت‌های او در اجرای سکانس‌های مختلف فیلم، مشـهود اسـت. از این منظر می‌اره نیست اگر همچنان این فیلم را کمال‌ترین تجربه در کارنامه فیلمسـازی شهبازی به حساب آوریم. کارگردانی که البته همچنان بلندپروازی‌های خاص خود را دارد و فیلم تازه‌اش با نام «کسانا» در آستانه اکران عمومی است.

مریم پالیزبان

«مردن تو را عزیـز نکرد» ایـن تیتر یکی از خبرگزاری‌های بدرقه ابدی او بود. یکی از غریب‌ترین سرنوشت‌ها در میان گروه خالقان «نفس عمیق» را سعید امینی پیدا کرد. بازیگر نقش کامران که تا قبـل از این فیلم، خوش هم تصوری از ورود به دنیای بازیگری نداشت و برائر یک اتفاق، از سوی شهبازی برای نقش اصلی فیلم انتخاب شد، در فیلم درخشید و در فیلم دیگری هم ایفای نقش نکرد تا یک دهه بعد که بار دیگر به صدر اخبار رسانه‌ها بازگشت. این بار با خبر آرامش ابدی‌اش! سـعید امینی یک دهه بعد از درخشش در «نفس عمیق» در سال ۹۲ به‌دلیل گارگرفتگی، در خانه شخصی‌اش دارفانی را وداع گفت.

مریم پالیزبان

اسم واقعی او، اسـم یکی از دو کاراکتر اصلی فیلم است و نام فامیلش، نام فامیل کارگردان! اگر فکـر می‌کنیـد این‌ها اتفاقی اسـت، در اشـتباهید! منصـور شـهبازی، برادرزاده پرویز شهبازی اسـت و شـاید جالب باشد بدانید که زیسـت متفاوت و سرشار از پوچی و بلاتکلیفی او در دنیای واقعی بوده که عموبش پرویز را به فکر نگارش «نفس عمیق» و سـاخت آن انداخته است. منصور شهبازی که نقش منصور را در فیلم بازی می‌کند، نزدیک‌ترین شخصیت را به این کاراکتر در میان اطرافیان پرویز شهبازی داشته و اوجرا باید سراغ گزینه دیگری برای این نقش می‌رفت. منصور، بعدها بازیگری را به‌صورت پراکنده ادامه داد اما هیچوقت «نفس عمیق» برایش تکرار نشد.

صدیقه جاوران

«آیـدا» نه فقـط منصور، کـه بسـیاری از جوانان دهـه ۷۰ را در تاریکی سالن سینما، دل بسـته خود کرد! شـمایل متفاوت این کاراکتر و سرخوشی مسـتانه‌اش در عبور از روزمرگی‌هـا، انقـدر در اجـرا، جـذاب و تماشـایی از کار درآمـده بود که شـاید لازمه‌اش این بود که تا سال‌های بعد، دیگر بازیگرش را در شمایل نقش‌های دیگر نبینیم! مریم پالیزبان، اهل شعر و ادبیات بود و به‌صورت اتفاقی در «نفس عمیق» مقابل دوربین رفت. بدون انکه آشنایی نزدیکی با کارگردان داشته باشد. بعد از ایفای نقش «آیدا» اما پالیزبان هم از سینما و بازیگری فاصله گرفت و بعدتر نقش آفرینی‌اش در «لرزاننده چربی» توفیق شد. «لانتوری» بود که بار دیگر او را روی پرده سینما دیدیم.

به قول شاعر... آه!

خاطره‌بازی با ۹ برش از فیلمی که محبوب یک نسل بود؛ پرویز شهبازی قصه «نفس عمیق» را چگونه به تصویر درآورد و وجه تمایز شخصیت‌هایش چه بود؟

منصور در تاریکی شب، پیش پای دختری قرمزپوش ترمز می‌زند. باران شدیدی می‌بارد. دختر جوان می‌گوید اهل پیاده‌روی‌های طولانی‌مدت است و چون خیلی خیس شده، ماشین گرفته است. نام دختر آیداست و وقتی از ماشین پیاده می‌شود، منصور عاشقش شده. او بدون هیچ لکنتی می‌گوید «فکر می‌کنم این دختر می‌تونه منو خوشبخت کنه». کامران که تمام مدت در صندلی عقب دراز کشیده، می‌گوید: «به‌قول شاعر... آه!». فیلم «نفس عمیق» مملو از این لحظات روزمره و دیالوگ‌های ناب است. دیالوگ‌هایی که به‌قاعده هر فیلم کالت دیگری، به گفت‌وگوی روزمره جوانان فیلم‌باز دهه ۸۰ راه پیدا کرد و تکیه کلام‌شان شد. جوانان متولد دهه ۵۰ و ۶۰ از تباطی عجیب و منحصربه‌فرد با این فیلم پرویز شهبازی پیدا کردند و عجیب اینکه شهبازی در جایی گفته بود که این ارتباط با فیلمش، منحصر به جوانان ایرانی نبوده و حتی در اکران‌های اروپایی هم مشابهش را تجربه کرده است. «نفس عمیق» فیلم حیرت‌انگیزی از منظر تکنیک فیلمسازی نیست و حتی اگر کسی که آن را ندیده، بیرسد داستانش چیست، باید اعتراف کنیم، اتفاق خارق‌العاده‌ای هم در آن رخ نمی‌دهد؛ فیلم گویی انعکاسی صریح از ته‌نشین‌های ذهن و خیال یک نسل، بر پرده نقره‌ای است. فیلمی که شعار نمی‌دهد اما برای شعارهای بسیاری، در دل خود پاسخ دارد! اگر «نفس عمیق» را هنوز ندیده‌اید، بی‌خیال این پرونده شوید و اول فیلم را تماشا کنید؛ اما اگر دیده‌اید، همراه خوبی برای این خاطره‌بازی محسوب می‌شوید؛ چون بعید است، فقط یک بار آن را دیده باشید!

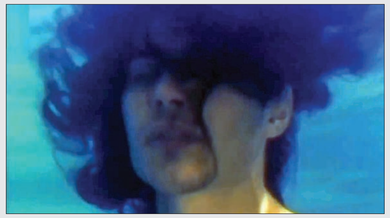

برش اول

رقص موها زیر آب...

در این سکانس چه دیدیم؟ «نفس عمیق» در همان سـکانس های اولیه‌اش، مخاطب را مسـحور خود می‌کند. از همان دقایقی که تصاویر شبه‌مستندی از تلاش امدادگران برای نجات دو غریق در محوطه سد را می‌بینیم و همزمان شاهد موهای بلند شناوری در اعماق آب هستیم. کامران را اولین بار در همین استخر و حین شنا می‌بینیم اما او همان جنازه موبلندی نیست که مامورا‌ن در جست‌وجوی او هستند!

موقعیت کاراکتر ها چه بود؟ هنوز شناخت دقیقی از کامران نداریم. تدوین همزمان شناور ماندن او با موهای بلند در اعماق آب استخر با تلاش مامورا‌ن برای بیرون کشـیدن جنازه‌ای از آب‌های سد که تنها نشانه‌اش موهای بلند است و حتی مشخص نیست زن اسـت یا مرد، کاراکتر اصلی را در وضعیتی کاملا نمادین، به ما معرفی می‌کند.

نکته ویژه‌اش چه بود؟ به قاعده آن گزاره معروف که اگر فیلمسـازی دو ایده ناب دارد، باید یکی را برای ابتدای فیلم و دیگری را برای انتهای آن نگه دارد، پرویز شهبازی هم، افتتاحیه‌ای خلاقانه برای «نفس عمیق» رقم می‌زند. فارغ از موقعیت نمادینی که این ایده برای معرفی کاراکتر اصلی ایجاد کرده، به‌واسطه دیالوگ مامورا‌ن درباره احتمال زن بودن غریق، شـهبازی یکی از تابوهای آن روزهای سینمای ایران را هم به بازی می‌گیرد؛ نمایش رقص موی زن، در آب!؟

برش دوم

با شمان.. سیگار نکش!

در این سکانس چه دیدیم؟ بعد از سـکانس پرتعلیق ابتدایی فیلم، حالا باید شخصیت‌ها معرفی شوند؛ کامران، نقش اصلی فیلم است. او را در دانشـگاه در حال تلاش برای تماس با موبایل می‌بینیم و استادی که سـراغش می‌آید تا او را ترغیب به انتخاب واحد کند. کامران وارد خیابان می‌شود، موتورسواری موبایلش را سرقت می‌کند ولی او بدون دادوفریاد، فقط تماشا می‌کند! دقایقی بعد کامران را در کنار منصور در اتوبوس می‌بینیم. او سیگار روشـن می‌کند و هر چه دیگر مسـافران اعتراض می‌کنند، این دو هیچ واکنشی نشان نمی‌دهند.

موقعیت کاراکتر ها چه بود؟ اصلی‌ترین ویژگی‌ای که در این سکانس‌ها از دو شخصیت اصلی فیلم یعنی کامران و منصور می‌بینیم، عصیان‌گری اسـت. البته عصیانی که گویی حتی از سر اعتراض هم نیست! آن‌ها نسبت به هیچ کس معترض نیستند، فقط هیچ چیز برایشان مهم نیست، حتی تذکر مرد مسنی که در اتوبوس به شانه‌شان می‌زند و می‌گوید: «با شمان... سیگار نکش!»

نکته ویژه‌اش چه بود؟ شهبازی در همین دقایق اولیه فیلم، در کنار پرداخت شخصیت‌های اصلی، تصویری از زیست شهری در دهه ۷۰ هم ارائه می‌دهد. تصویر شهری که گویی نفس کاراکترهایش در آن گرفته است و جالب اینکه هیچ چیز در آن سیاه نیست، همه چیز «سرد» است.

برش سوم

مثلا این ماشین منه...

در این سکانس چه دیدیم؟ اشاره کردیم که در فصل ابتدایی روایت «نفس عمیق» شاهد عصیانگری‌های دو کاراکتر اصلی هستیم؛ از سرقت موبایل گرفته تا شکستن تفریحی آینه بغل‌های خودروهای پارک کرده در کنار خیابان! در سکانسی کلیدی از فیلم، کامران و منصور در مقابل منزلی لاکچری توقف می‌کنند که یک دوو سی‌لو (یکی از ماشین‌های لاکچری در مقطع ساخت فیلم) در مقابل آن پارک شده است؛ کامران از موتور پیاده می‌شود، با کلیدش حسابی روی خودروی لوکس، خط می‌کشد و فرار می‌کنند!

موقعیت کاراکتر ها چه بود؟ بعد از این صحنه، این سوال در ذهن مخاطب شکل می‌گیرد که کامران از سر کینه نسبت به چه کسی، دست به این خرابکاری زده است؛ این سوال را منصور می‌پرسد که خانه را می‌شناسد اما ماشین را نه. کامران می‌گوید: «مثلا این ماشین منه، واسه من خریدنش!» کامران از خانواده‌اش بریده و حاضر نیست مجددا به خانه لوکس بازگردد؛ خانه و خانواده‌ای که راه‌حل‌شان برای خاموش کردن شعله هر دغدغه و مسئله‌ای، پول است.

نکته ویژه‌اش چه بود؟ یکی از جذابیت‌های روایت فیلم «نفس عمیق» طبقه اجتماعی کاراکترهایش بود. برخلاف فیلم‌های اجتماعی آن سال‌ها، پرویز شـهبازی، عصیان‌گری و پوچی نسل جوان را به دغدغه‌های معیشتی محدود نمی‌کند؛ مشکل کامران، پول نیست!

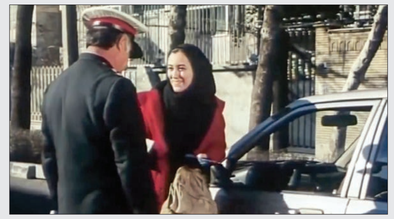

برش چهارم

راه‌پیمایی‌های طولانی‌مدت

در این سکانس چه دیدیم؟ کامران و منصور در ابتدای فیلم، موتـوری زیر پای خود دارند که خیلی زود می‌فهمیم متعلق به خودشان نیست و از یک تعمیراتی، آن را کرایه کرده‌اند. بعد از سکانس مربوط به خط خطی کردن دوو سی‌لوی کامران، این دو سـراغ یک پراید با راننده زن می‌روند و ماشین او را می‌دزدند! بعد از دزدی همین پراید و در دورهای شبانه است که پای آیدا به داستان «نفس عمیق» باز می‌شود. در یک شب بارانی که کامران احساس ضعف شـدیدی دارد، منصور پیش پای آیدا، ترمز می‌زند.

موقعیت کاراکتر ها چه بود؟ آیدا، یکی از کاراکترهای جذاب در جهان سراسر پوچی «نفس عمیق» است. دختری که ایده جـذاب «راه‌پیمایی‌های طولانی» را در همین سـکانس مطرح می‌کنـد و وقتی از دنیای شخصی‌اش بیرون می‌آید، آنقدر انرژی برای گفت‌وگو با منصور دارد که او را دل‌بسته خود می‌کند. آن هم در لحظاتی کامران گرفتار تب و لرز است.

نکته ویژه‌اش چه بود؟ از همین سکانس است که چاشنی «عشق» هم به روایت سراسر عصیان و سرکشی پرویز شهبازی افزوده می‌شود؛ عشقی که هیچ نسبتی با کلیشه‌های عاشقانه سینمای ایران در دهه ۷۰ و ۸۰ ندارد و به همین دلیل طعم شیرینش زیر زبان بسیاری از مخاطبان، ماندگار شد.

برش پنجم

اینجا انگلیسه دیگه..!

در این سکانس چه دیدیم؟ هرچند یکی از اصول اصلی در تـئوری «راه‌پیمایی‌های طولانی‌مدت» بی‌توجهی محض به دیگران است اما ماجرا گویی این‌بار برای آیدا هم متفاوت رقم خورده و او هم وقتی سماجت منصور را می‌بیند که حتی تا اردوی دانشجویان در حوالی سد کرج، دنبالش آمده است، دل به دلش می‌دهد و همراهش می‌شـود. در یکی از خیابان‌گردی‌های آن‌ها پلیس جلوی پراید را می‌گیرد، پرایدی که می‌دانیم منصور آن را دزدیده و البته خودش هم گواهینامه ندارد! آیدا، با گواهینامه خود، او را نجات می‌دهد.

موقعیت کاراکتر ها چه بود؟ دیالوگ بامزه‌ای در این سکانس رخ‌دادن می‌شود؛ افسر پلیس که در ابتدا از منصور می‌پرسد، مگر اینجا انگلیس است که انحراف به چپ داری؟ در اخیر، وقتی آیدا می‌گوید با منصور نامزد نیست، می‌گوید: «بله می‌دونم، اینجا انگلیسه دیگه!»

نکته ویژه‌اش چه بود؟ یکی از اتفاقات بامزه و قابل تامل در فیلم «نفس عمیق» تصویر متفاوتی اسـت که شهبازی از نیروهای انتظامی ارائه کرده است؛ از حراست خوابگاه آیدا گرفته تا ماموری که در سکانس‌های پایانی سـراغ منصور می‌رود تا دلیل توقف او مقابل خوابگاه دخترانه را جویا شود! افسر پلیس راهنمایی هم اینجا حضوری به‌قاعده و البته رسمی دارد؛ به نظر می‌رسد این مامورا‌ن، محکوم به «درک کردن» شده‌اند!

برش ششم

مگه مِی خواستی موهامو ببینی...

در این سکانس چه دیدیم؟ منصور، آیدا را به خانه یکی از دوسـتانش رسـانده و قرار است منتظرش بماند تا بازگردد. آیدا امـا لای در حیاط را باز می‌کند و از منصور می‌خواهد داخل خانه شـود. منصور خجالت می‌کشد و معذب می‌شود اما آیدا به او می‌گوید که کسی نیست و اینگونه برای قبول پیشنهاد، وسـوسـه‌اش می‌کند: «مگه نمی‌خواسـتی موهامو ببینی؟!» منصور به حیاط می‌رود اما مرد مزاحم همسایه، خلوت‌شان را بهم زده است!

موقعیت کاراکتر ها چه بود؟ هیچ چیز در رابطه منصور و آیدا، شبیه کلیشه‌هایی نیست؛ نه آنجایی که منصور در اقدامی دیوانه‌وار به خوابگاه دخترانه زنگ می‌زند و سراغ از آیدا می‌گیرد، چه در صحنه‌ای که آیدا، پنجره اتاقش در خانه پدری را به منصور نشان می‌دهد و چه آنجا که منصور، آیدا را مقابل خوابگاه پیاده می‌کند و از او پول توجیبی می‌خواهد؛ به نظر می‌رسد آن‌ها هیچ توقعی از هم ندارند جز «بودن».

نکته ویژه‌اش چه بود؟ اشاره کردیم که شهبازی در همان ابتدای فیلم، چه بازی جذابی با مصنوعیت نمایش موی زن در سینمای ایران داشت و حالا در این سـکانس هم او شیطنت دیگری در حوالی این خط قرمز دارد؛ آن هم در شرایطی که هنوز وضعیت پوشش زنان سـینمای ایران، آنگونه‌ای که امروز هست، نبود!

برش هشتم

فک کنم به خانواده‌ت هم گفتن...

در این سکانس چه دیدیم؟ «فک کنم به خانواده‌ت هم گفتن...»! این دیالوگ یکی از هم‌خوابگاهی‌های برای ازدواج تحت فشـار قرار گرفته و منصور هم که گویی بعد از کامران دیگر نقطه اتصال خود به دنیا را از دست داده است. آن‌ها هم‌مسیر شده‌اند. در پرایدی سرقتی، به دل جاده زده‌اند تا به همزمان سایه تهدید خانواده هم بر سرش برنگ‌تر شده است. او مستاصل است و باید خوابگاه را ترک کند؛ در خانه هم جایی ندارد!

موقعیت کاراکتر ها چه بود؟ چند سکانس پیش‌تر، دماغ استیمال آیدا، بر سر قراری که با منصور گذاشته بود، بودیم. منصور پس از بدحالی کامران، در گیر حاشیه‌هایی شده که نتوانست خودش را به قرار با آیدا برساند. این بدقولی اما، میانه آن‌ها را شکرآب نکرد. آیدا و منصور حالا یک حس مشترک دارند که احتمالا آن‌ها را به یکدیگر نزدیک‌تر می‌کند؛ استیمال!

نکته ویژه‌اش چه بود؟ یکی از تمهیدات قابل‌توجه پرویز شهبازی برای کارگردانی سکانس‌های مربوط به داخل خوابگاه دخترانه، انتخاب زاویه‌ای خاص برای دوربین است که در عین نمایش فضای خوابگاه، ناگزیر از استفاده از پوششی ناهموخان با واقعیت برای دخترانِ ساکن خوابگاه نباشد. این انتخاب، فضای باورپذیرتری را برای خوابگاه دخترانه در فیلم «نفس عمیق» به تصویر درآورده است.

برش نهم

یه دختر و پسر غرق شدن...

در این سکانس چه دیدیم؟ حالا دیگر فیلم به دقایق پایانی رسیده است. آیدا از سوی خانواده‌اش برای ازدواج تحت فشـار قرار گرفته و منصور هم که گویی بعد از کامران دیگر نقطه اتصال خود به دنیا را از دست داده است. آن‌ها هم‌مسیر شده‌اند. در پرایدی سرقتی، به دل جاده زده‌اند تا به شمال بروند و این آیداست که با شـوخی‌هایش، بهانه‌ای برای خنده‌های از ته دل منصور فراهم می‌آورد.

موقعیت کاراکتر ها چه بود؟ حالا دیگر کامران نیست و منصور، پلیور آبی‌اش با آن خط زردرنگ در میانه‌اش را به تن می‌کند. در اوج خنده‌ها و شوخی‌های منصور و آیدا در جاده شمال، ناگهان تصویر سیاه می‌شود و حالا در غیاب این دو در قاب، دوربین آرام‌آرام به محل استقرار نیروهای آمادی در حاشیه سد نزدیک می‌شود؛ صدای منصور و آیدا را از بیرون قاب می‌شنویم! اینجا چه خبر است؟

نکته ویژه‌اش چه بود؟ ایده ویژه پرویز شهبازی برای روایت سکانس پایانی فیلمش، خنوص خودش در مقابل دوربین است. وقتی سوال منصور و آیدا را از بیرون قاب می‌شنویم، فردی به قاب دوربین نزدیک می‌شود و به آن‌ها پاسخ می‌دهد که گویا دختر و پسر جوانی در سد غرق شده‌اند؛ شمایل این فرد و صدایی که می‌شنویم، متعلق به کارگردان فیلم است.

برش هفتم

خوش گذشت منصور...؟

در این سکانس چه دیدیم؟ در همان لحظاتی که منصور سرمست از ملاقات و گردش با ایداست، کامران روی تخت مسـافرخانه آخرین نفس‌هایش را می‌کشـد. مرگ دلخوش به برادران دوقلوی همسایه، کامران را در مسافرخانه تنها گذاشته، وقتی بازمی‌گردد با پیکر نیمه‌جان او مواجه می‌شود که خون بالا آورده است. او حتی برای انتقال کامران به بیمارستان، با مانع عجیبی مواجه می‌شود؛ پیرمرد صاحب مسافرخانه کرایه می‌خواهد!

موقعیت کاراکتر ها چه بود؟ از همان سـکانس‌های اولیه فیلم، موقعیت تعمد کامران برای هیچ نخوردن، می‌شویم و این انتخاب درست در تعارض با خوش‌خوراکی منصور است؛ منصوری که شاید به اندازه کامران حالش از شهر به هم می‌خورد اما هنوز به خانواده‌اش سر می‌زند، یا اشتها سانددویچ می‌خورد و حتی فرصت عاشق شدن را از خودش دریغ نمی‌کند. حتی حالا با مرگ کامران، شوکه شده است.

نکته ویژه‌اش چه بود؟ در کنار سه شـخصیت اصلی، «نفس عمیق» کاراکترهای فرعی جذابی هم دارد. آرمین و آرش، برادران دوقلویی هستند که در مسافرخانه با منصور و کامران همسایه می‌شوند. در شب پایانی زندگی کامران، آرش سراغش می‌رود تا در غیاب منصور جویای حوالش شود. کامران که می‌دانست منصور با ایدا قرار داشته، تصور می‌کند او برگشته و در همان بدحالی از او می‌پرسد: «خوش گذشت منصور...؟»

در کارنامه کارگردانی پرویز شهبازی، فیلم «نفس عمیق» سومین تجربه محسوب می‌شود. او پیش‌تر فیلم‌های «مسافر جنوب» و «نجوا» را کارگردانی کرده بود و بعد از فیلم «نفس عمیق» هم تا به امروز فیلم‌های «عیار ۱۴»، «دزدینه»، «مالاریا»، «طلا» و «کسانا» را ساخته که آخری در انتظار اکران عمومی است.

03

سال ۸۱ و در بیست‌ویکمین دوره از جشنواره فیلم فجر بود که «نفس عمیق» به‌عنوان یکی از فیلم‌های شاخص در بخش سودای سیمرغ رونمایی شد. فیلم پرویز شهبازی توانست در پنج رشته، کاندیدای دریافت سیمرغ هم بشود اما سرانجام تنها سیمرغ بهترین فیلمنامه را از داوران آن دوره، از جشنواره دریافت کرد.

05

فیلم شهبازی در حالی در مهرماه سال ۸۲ روانه پرده شد که توانست ۱۲۵ هزار مخاطب را به سینماها بکشاند. «نفس عمیق» مجموع فروش خود را هم از مرز ۷۷ میلیون تومان عبور داد تا رتبه ۲۳ را در جدول فروش آن سال کسب کند؛ سالی که «توکیو بدون توقف» و «عروس خوش‌قدم» صدرنشین گیشه‌ها بودند!

23

پرویز شهبازی در کنار کارگردانی، نگارش فیلمنامه همه فیلم‌های خودش را هم برعهده داشته است. علاوه‌بر این آثار، او فیلمنامه‌هایی را برای کارگردانان دیگر نوشته است که از شاخص‌ترین و پرحاشیه‌ترین آن‌ها می‌توان به «خانه دختر» اشاره کرد که سوژه‌ای ملتهب داشت و شهرام شاه‌حسینی آن را در سال ۹۳ کارگردانی کرد.

76

93

اگر سروقت می‌آمدید، «نفس عمیق» دروغ بود!

پرویز شهبازی به همراه سه بازیگر اصلی فیلم «نفس عمیق» همزمان با اکران عمومی این فیلم در سال ۸۲ در یک گفت‌وگوی مشروح، به رمزگشایی از دلایل توفیق آن پرداخته‌اند

پرویز شهبازی، وقتی که «نفس عمیق» را با اروپایی‌ها می‌بینم، متوجه می‌شوم که به طرز عجیبی با فیلم ارتباط برقرار کرده‌اند و آن را می‌فهمند و آن‌ها نیز این دل‌نگرانی را برای نسل جوان کشورشان دارند. الان، تنهایی آدم‌ها در همه جوامع یک بحث عمده است و شاید هم تایمینگ «نفس عمیق» است که باعث مطرح شدن این فیلم شـده، چون تماشاگر حس می‌کند جای این فیلم و این حرف‌هـا خالی بود و بالاخره گفته شد.

« آیدا شخصیت فوق‌العاده‌ای دارد. خصوصا با آن فلسفه عجیب پیاده‌روی‌اش که همزمان با آن موزیک هـم گوش می‌دهـد. خانـم پالیزبان هم گوش می‌دهد. خانـم پالیزبان نمی‌خواهید درباره این شخصیت به ظاهر پرشور و شر ولی در باطن غمگین صحبت کنید؟

مریم پالیزبان: کار با آقای شـهبازی اولین تجربه سـینمایی من بود. به ما فیلمنامه‌ای برای خواندن ندادند، اما مثلا می‌گفتند که حالا آیدا قرار است چه کار کند و من تمام این چراها و موقعیت‌ها را کنار هم قرار می‌دادم تا به تصویر آیدا برسم. هر سوالی که از او به ذهنم می‌رسید، دربی پیدا کردن جواب آن بودم. این کار باعث می‌شد تا نتیج انرژی تمام صحنه‌ها به هم متصل شود و او را تبدیل به یک شخصیت منسجم کند. او در مقابل منصور یک ماسک می‌زند، در مقابل آدم‌های هم دانشگاهی‌اش ماسکی دیگر، نمی‌توانم بگویم آیدا یخچیه اسـت. چـون در اطراف خودم، آدم‌های خیلی پیچیده‌تری از آیدا می‌بینم، ولی خب آیدا هم پیچیدگی‌هـای خودش را دارد. تقریبا در همین برش یک با دو هفته‌ای که در فیلم از آیدا می‌بینم او مدام دارد ماسک عوض می‌کند.

مریم پالیزبان، آیدا در مقابل منصور یک ماسک می‌زند، در مقابل آدم‌های هم‌دانشگاهی‌اش ماسکی دیگر. نمی‌توانم بگویم آیدا خیلی پیچیده است، چون در اطراف خودم، آدم‌های خیلی پیچیده‌تری از آیدا می‌بینم، ولی خب آیدا هم پیچیدگی‌های خودش را دارد. تقریبا در همین برش یک با دو هفته‌ای که در فیلم از آیدا می‌بینم او مدام دارد ماسک عوض می‌کند.

« پرویز شهبازی، وقتی که آدم‌ها زیر آب هستند، مارگریت شاه‌نظر یان از منتقدان سینمایی، عوامل این فیلم را گردهم جمع کرد و به گفت‌وگو آن‌ها نشست. ماحصـل این گفت‌وگـوی جـذاب و خواندنی، همان زمان و در تاریخ ۱۷ آبان‌ماه سـال ۱۳۸۲ در روزنامه «همشـهری» منتشر شـد. در پخش بازخوانی پرونده‌ای که یـه خاطره‌بازی با «نفس عمیق» اختصـاص داده‌ایم، چـه متنی جذاب‌تر از این گفت‌وگو را می‌توانسـتیم پیشنهاد دهیم! گفت‌وگویی که به دلیل فضای کم، ناگزیر کمی کوتاهش کردیم اما به کلیـات آن وفادار ماندیم تا بی‌واسطه شـما را به دنیای آن سال‌های خالقان «نفس عمیق» مهمان کنیم.

« قرار ما ساعت چند بود؟

پرویز شهبازی: اگر این بچه‌ها امروز سرموقع به مصاحبه می‌آمدند، یعنی راس ساعت دو، آن وقت «نفس عمیق» تقلب و دروغ بود؛ ملاحظه کردید!

« یعنی این شخصیت‌های فیلم درواقع خود واقعی بچه‌ها هستند؟

پرویز شـهبازی: ببینید، اصلا اهمیت ندادند. برایشان مهم نبود که اینجا نشسـتیم. همشـهری، مصاحبه، قرار و...

مریم پالیزبان: من که به موقع آمدم!

شهبازی: خانم پالیزبان در فیلم هم منظم و مرتب بود، مگر ندیدید؟ حتی در فیلم هم راس سـاعت ۱۰ صبح می‌رود کنار کیوسک می‌ایستد، ولی بار منصور نمی‌آید. درست مثل من گیج یا نه؟!

« واقعا در فیلمی که هیچ اتفاق خاصی نمی‌افتد، بازی و حضور چه جذابیت و چه معنایی داشـت؟ بچه‌ها چرا این کار را قبول کردید؟

پالیزبان: من خب عاقلگرانه و غیرمسـتقیم وارد این کار شـدم. روزی برای اسـتاد آوازم از تجربه نارحت کننده تئاتری تعریـف می‌کردم که یک سـال آن را تمرین کردیم، اما نهایتا اجرا نشد. من از طریق ایشان به دستیار آقای شهبازی معرفی شدم. ولی اینکه بخواهم بازیگر فیلم شوم، اصلا در ذهنم نبود اما وقتی فهمیدم کارگردان فیلم آقای شهبازی اسـت و به دفتر ایشان رفتم و پوسترهای «مسافر جنوب» و «نجوا» را دیدم، ناخودآگاه برایم خاطره‌ای تداعی شـد. وقتی ۱۲ سالم بود، داور فیلم‌هـای ویدئویی در جشـنواره کودکان اصفهان بودم. یادم است که «مسافر جنوب» وقتی به نمایش درآمد، چه در این جشنواره و چه در جشنواره فیلم فجر جایزه‌هایی گرفت. خیلی دلم می‌خواسـت بدانم این کارگردان کیسـت که با همین اولین کارش این همه مورد توجه قرار گرفته است.

« یعنی درواقع فیلمنامه را نخواندید، شیفته بازی در فیلم شدید؟

پالیزبان: خب، بله. چون تقریبا می‌دانسـتم وارد چه فضایی می‌شوم و «مسافر جنوب» را هم دوست داشتم.

« آقای شهبازی بارها تاکید کرده‌اند که منصور و سـعید و البته مریم همان کسانی هستند که برای فیلم دنبال آنها می‌گشت، شـما چطور وارد فیلم شدید؟

منصور شهبازی: خب، آقای شهبازی از قبل می‌دانستند که دنبال چه چیزی هسـتند، من هـم فامیل آقای شهبازی بودم و هم دم‌دستشان. من از همان جوان‌هایی هسـتم که در جمعه زندگی می‌کنند، مثل همه منصورها و کامران‌ها، هیچ فرقی نمی‌کند. بنابراین ایشان جای دوری نرفتند و مرا انتخاب کردند. وقتی فهمیدم قرار اسـت در فیلم بازی کنم، دیدم نقـش منصور به من می‌رسد. شاید به خاطر این که اسم طرف هم منصور بود!

پرویز شهبازی: چون اصلا خودت منصور بودی!

« خب. آقای شهبازی شما بگویید چرا منصور؟

پرویز شهبازی: شـاید به خاطر اینکه اصلا آن را برای بیش از ۲۰ سـال پیش و همزمان با روزهایی که مخاطبان عادی سـینما در حال کشـف «نفس عمیـق» بر پـرده سـینماها بودنـد، مارگریت شاه‌نظر یان از منتقدان سینمایی، عوامل این فیلم را گردهم جمع کرد و به گفت‌وگو آن‌ها نشست. ماحصـل این گفت‌وگـوی جـذاب و خواندنی، همان زمان و در تاریخ ۱۷ آبان‌ماه سـال ۱۳۸۲ در روزنامه «همشـهری» منتشر شـد. در پخش بازخوانی پرونده‌ای که یـه خاطره‌بازی با «نفس عمیق» اختصـاص داده‌ایم، چـه متنی جذاب‌تر از این گفت‌وگو را می‌توانسـتیم پیشنهاد دهیم! گفت‌وگویی که به دلیل فضای کم، ناگزیر کمی کوتاهش کردیم اما به کلیـات آن وفادار ماندیم تا بی‌واسطه شـما را به دنیای آن سال‌های خالقان «نفس عمیق» مهمان کنیم.

« قرار ما ساعت چند بود؟

پرویز شهبازی: اگر این بچه‌ها امروز سرموقع به مصاحبه می‌آمدند، یعنی راس ساعت دو، آن وقت «نفس عمیق» تقلب و دروغ بود؛ ملاحظه کردید!

« یعنی این شخصیت‌های فیلم درواقع خود واقعی بچه‌ها هستند؟

پرویز شـهبازی: بیینید، اصلا اهمیت ندادند. برایشان مهم نبود که اینجا نشسـتیم. همشـهری، مصاحبه، قرار و...

مریم پالیزبان: من که به موقع آمدم!

شهبازی: خانم پالیزبان در فیلم هم منظم و مرتب بود، مگر ندیدید؟ حتی در فیلم هم راس سـاعت ۱۰ صبح می‌رود کنار کیوسک می‌ایستد، ولی بار منصور نمی‌آید. درست مثل من گیج یا نه؟!

« واقعا در فیلمی که هیچ اتفاق خاصی نمی‌افتد، بازی و حضور چه جذابیت و چه معنایی داشـت؟ بچه‌ها چرا این کار را قبول کردید؟

پالیزبان: من خب عاقلگرانه و غیرمسـتقیم وارد این کار شـدم. روزی برای اسـتاد آوازم از تجربه نارحت کننده تئ

نکته بازی

از فراگیر شدن هشتگ اخراج نکونام تا صدای پای فرهاد

آنچه پنجشنبه شب بعد از باخت استقلال به تیم همنام خوزستانی در ورزشگاه شهدای فولاد اهواز خودنمایی می‌کرد، شعار عده‌ای از هواداران علیه جواد نکونام بود؛ به‌طوری که آنها خواهان جدایی سرمربی استقلال تهران بودند و از سوی دیگر، با تشویق فرهاد مجیدی، خواستار بازگشت او بودند. البته که موضوع محدود به ورزشگاه شهدای فولاد اهواز نبود و در فضای مجازی هم شرایط ویژه‌ای علیه نکونام شکل گرفت. محمد نوازی، مربی استقلال در میکسدزون ورزشگاه شهدای فولاد اهواز، نسبت به شعارهای سر داده شده علیه جواد نکونام و تشویق فرهاد مجیدی، واکنشی جنجالی داشت و بدون آنکه نامی از مجیدی بیاورد، صحبت‌های کنایه‌آمیزی علیه او انجام داد و گفت: «یکسری آدم‌هایی هستند که دنبال اهداف خودشان هستند. قبلا هم اینجا بودند و دنبال این هستند که دوباره برگردند. اینجوری‌ها هم نیست و در فوتبال بالا و پایین زیاد داریم. کسانی که دنبال این اتفاقات هستند می خواهند برگردند!» جواد نکونام از زمان حضورش روی نیمکت آبی‌ها در قامت سرمربی استقلال، همواره سعی داشت تا با اشاره به موضوعات مختلف مثل کارشکنی مدیریت، اشتباهات داوری، وضعیت آب‌وهوایی، عدم جذب بازیکنان موردنظرش و مسائلی این‌چنینی، ناکامی‌های خود را توجیه کند. با این وجود، شرایط پنجشنبه متفاوت بود و نکونام بعد از شکست مقابل استقلال خوزستان، در اقدامی کم‌سابقه از هواداران تیمش عذرخواهی کرد و وعده داد که روند تیمش درست خواهد شد. نکونام پنجشنبه چهره ویژه‌های شبکه اجتماعی به‌ویژه اینستاگرام و توئیتر بود؛ به‌طوری که هشتگ مرتبط با اخراج او در توییتر فراگیر (ترند) شد.

استقلال و نبرد با دو سرمربی اسپانیایی در پنج روز!

با اعلام برنامه‌ی بازی های لیگ مشخص شد که استقلال باید حد فاصل پنج روز با پرسپولیس و السد بازی کند. طبق اعلام سازمان لیگ، دربی ۱۰۴ چهارشنبه ۴ مهر در ورزشگاهی که هنوز مشخص نیست، انجام خواهد شد. استقلال پنج روز بعد دوشنبه ۹ مهر باید در ورزشگاه جاسم بن حمد قطر مقابل السد فلیکس سانچز صف‌آرایی کند. استقلال قبلا در سال بهمن ماه سال ۹۵ چنین سابقه‌ای داشته است و چنین تقویمی برای آنها ناشناخته نیست. ۱۹ بهمن سال ۹۵ استقلال یک تقابل حساس با السد قدرتمند داشت که آن روزها تازه ژاوی را به خدمت گرفته بود و پورعلی گنجی را نیز در اختیار داشت. برنده این پلی آف مجوز حضور در مرحله گروهی لیگ قهرمانان آسیا به دست می‌آورد. استقلال در ضیافت پنالتی‌ها با درخشش رحمتی توانست با نتیجه ۴بر۳ موفق به حذف تیم السد بشود. پنج روز بعد ۲۴ بهمن استقلال منصوریان در دربی به یک پیروزی به یادماندنی رسید. استقلال در آن بازی ابتدا با گل رفیعی عقب افتاد اما سه گل فرشید اسماعیلی،علی قربانی و کاوه رضایی استقلال را به یک برد شیرین مقابل پرسپولیس ترسناک برانکو رساند و آن روزهای زمستان برای استقلال، روزهای بسیار خاطره‌انگیزی شد. نکته جالب حضور یک مربی اسپانیایی روی نیمکت پرسپولیس در این فصل است که اتفاقا دوران اوج مربیگری‌اش مربوط به دورانی است که نکونام در لالیگا توپ می‌زد.

سلام تیمِ نکونام به بحرانَ!

آبی‌پوشان اهوازی با گل زیبای تیوی بیفوما توانستند شگفتی‌سازی کنند و برابر استقلال تهران پیروز شوند

استقلال خوزستان و استقلال تهران در شرایطی کاملاً متفاوت رودرروی هم قرار گرفتند. آبی‌پوشان اهوازی از ۲ بازی ابتدایی خود در فصل جدید تنها یک امتیاز به‌دست آورده بودند اما در طرف مقابل، شاگردان جواد نکونام با اندوخته‌ای ۴ امتیازی پا به دیدار پنجشنبه شب گذاشتند. بعد از کش‌وقوس‌های فراوان، سرانجام مجوز برگزاری بازی در ورزشگاه شهدای فولاد اهواز صادر شد اما خبری از استفاده از تکنولوژی (VAR) در این مسابقه نبود تا برای نخستین‌بار در فصل جدید لیگ‌برتر، آبی‌پوشان پایتخت در غیاب تکنولوژی کمک‌داور ویدئویی مسابقه خود را برگزار کنند.

ورود بی‌ثمر بلانکو؛ اشتباه مهلک حسینی

بعد از گذراندن ۲۴ ساعت جنجالی، مجوز بازی گوستاوو بلانکو صادر شد اما این مهاجم آرژانتینی در ترکیب اولیه حضور نداشت و جواد نکونام در مقایسه با دیدار قبلی تصمیم گرفت تا به سامان فلاح، دیدیه اندونگ و گائل کاکوتا به جای آرمین سهرابیان، آرش رضاوند و علیرضا کوشکی میدان بدهد.

بازی در شرایطی آغاز شد که جو سکوها ملتهب بود و هواداران با پرتاب بطری، سعی داشتند تا در جریان بازی اخلال ایجاد کنند و همین مسئله زمینه‌ساز تاخیر ۸ دقیقه‌ای در آغاز مسابقه شد. دقایق ابتدایی مسابقه، بدون خلق موقعیت خاصی گذشت و جو ملتهب سکوها باعث ایجاد وقفه در جریان بازی هم شد. در دقیقه ۱۵، اشتباه مهلک حسین حسینی در خروج از دروازه، زمینه‌ساز موقعیت گلزنی برای استقلال خوزستان شد که شاگردان بوژوویچ نتوانستند از موقعیت ایجاد شده استفاده کنند. آبی‌پوشان اهوازی با وجود مالکیت کمتر بر توپ‌ومیدان، موقعیت‌های خطرناکی روی دروازه استقلال تهران ایجاد می‌کردند و در دقیقه ۲۰، روی ارسال علی هلیچی توپ به کاینا نونس رسید و مهاجم برزیلی استقلال خوزستان با یک چرخش زیبا توپ را روانه دروازه حسین حسینی کرد که شوت نونس به شکلی خطرناک به بیرون رفت. بعد از این فرصت، نوبت به حامد بحیرایی رسید که دروازه استقلال تهران را تهدید کند که این‌بار، حسین حسینی با یک واکنش دیدنی سد راه گلزنی هافبک استقلال خوزستان شد.

شاگردان جواد نکونام رفته‌رفته در تلاش بودند تا بتوانند روی دروازه استقلال خوزستان موقعیت خلق کنند که روی پاس در عمق زیبای گائل کاکوتا، آرمان رمضانی با احمد گوهری تک‌به‌تک شد اما ضربه رمضانی به کناره دروازه استقلال خوزستان برخورد کرد و جایی در چارچوب دروازه این تیم نداشت. در دقیقه (۱+۴۵) هم سامان فلاح از راه دور با شوتی دیدنی دروازه آبی‌پوشان اهوازی را هدف قرار داد که شوت او به شکلی خطرناک و با فاصله کم از بالای دروازه گوهری به بیرون رفت تا نیمه نخست با تساوی بدون گل به پایان برسد.

نکونام در آغاز نیمه دوم به سراغ تغییر در خط حمله تیمش رفت و گوستاوو بلانکو جانشین آرمان رمضانی شد تا مهاجم آرژانتینی رسماً اولین بازی خود در لیگ بیست‌وچهارم را برای آبی‌پوشان پایتخت انجام بدهد. دو تیم در دقایق ابتدایی مسابقه در نیمه دوم، ناکام در خلق موقعیت جدی گلزنی بودند و با وجود مالکیت بیشتر آبی‌پوشان پایتخت بر توپ‌ومیدان، خبری از خلق موقعیت جدی گلزنی نبود.

دیدیه اندونگ در دقیقه ۶۸ با یک پاس در عمق دیدنی یخ بازی در نیمه دوم را شکست و توپ را در موقعیت تک‌به‌تک به روزبه چشمی رساند که هافبک پیش‌تاخته آبی‌ها در زدن ضربه نهایی بی‌دقت بود و بهترین فرصت آبی‌ها در این مسابقه را از دست داد! در ادامه، بازهم آبی‌پوشان پایتخت صاحب موقعیت گلزنی شدند که روی پاس به بیرون محمدحسین اسلامی، توپ به جلال‌الدین ماشاریپوف رسید که شوت ستاره ازبکستانی استقلال را احمد گوهری در دقیقه ۷۵ مهار کرد.

میودراگ بوژوویچ در ادامه تغییرات تهاجمی خود در حالی تیوی بیفوما را به میدان فرستاد که ستاره آفریقایی استقلال خوزستان در دقیقه ۸۰ از روی یک ضربه ایستگاهی موفق به گلزنی شد تا در اولین بازی بیفوما در ترکیب آبی‌پوشان اهوازی، او موفق به گلزنی شده باشد. بعد از گلزنی تیوی بیفوما، شاگردان جواد نکونام به دنبال رسیدن به گل تساوی بودند اما خط دفاعی استقلال خوزستان عملکرد بی‌نقص داشت. محمدحسین زاهدی‌فرد در حالی ۷ دقیقه وقت تلف‌شده اعلام کرد که در دقیقه (۱+۹۰)، پرتاب بطری از سوی هواداران زمینه‌ساز وقفه در جریان بازی شد.

استقلالی‌ها با ارسال‌های پرشمار به دنبال رسیدن به گل تساوی بودند که تلاش‌شان بی‌سرانجام بود تا با ثبت نتیجه‌ای غیرمنتظره در یکی از مهم‌ترین بازی‌های هفته، استقلال خوزستان با نتیجه یک بر صفر برابر استقلال تهران پیروز شود.

نکته

دقیقه ۱+۹۰.داور چهارم تازه تابلو تبلیغاتی را پایین آورده بود که توپ به گوشه سمت چپ زمین استقلال رفت تا در برخورد با بازیکن توپ به کرنر برود. در این لحظه ابوالفضل کوهی بازیکن جوان استقلال خوزستان رو به هواداران استقلالی نشسته در سکوی جنوب شرقی ورزشگاه فولاد آرنا شروع به فریاد زدن و به نوعی مبارزه طلبیدن کرد؛ رفتاری که با واکنش سریع هواداران مواجه شد و در عین حال خشم رامین رضاییان را در پی داشت. رضاییان به سمت کوهی رفت و با زدن ضربه شانه به او انتقادش را نسبتا به رفتار او علنی کرد اما این بازیکن که در جو ملتهب بازی قرار گرفته بود، از حالت قبلی کنار نکشید و تا حدی به درگیری ادامه داد تا جایی که ابوالفضل جلالی دیگر بازیکن ملی پوش استقلال وادار به مداخله در این صحنه شد و باعث شد درگیری نسبتا شدید در گوشه زمین بالا صورت بگیرد. با این تنش تند، خشمی که پشت تشویق‌های گه‌گدار هواداران استقلال مخفی شده بود ناگهان شعله‌ور شد و فضا علیه میهمان چرخید و شاهد باران بطری‌های آب در زمین مسابقه بودیم تا آنها جوی را تجربه کنند که هرگز در اهواز ندیده بودند.

گزارش

روز محک بزرگ‌ترین‌ها

۵ نکته از ۵ مسابقه مهم هفته جدید لیگ برتر

به گزارش فوتبال ۳۶۰، هفته سوم رقابت‌های فصل ۲۵-۲۰۲۴ لیگ‌برتر انگلیس از عصر امروز با تقابل آرسنال و برایتون آغاز می‌شود. مهم‌ترین مسابقه این هفته از ساعت ۱۸:۳۰ یکشنبه با تقابل منچستریونایتد و لیورپول در ورزشگاه اولدترافورد رقم می‌خورد. تا پیش از آغاز هفته جدید تیم‌های منچسترسیتی، برایتون، آرسنال و لیورپول هر ۶ امتیاز ممکن را به دست آورده‌اند، تاتنهام ۴ امتیازی است و چلسی و منچستریونایتد ۳ امتیاز دارند. ارلینگ هالند با ۴ گل زده در ۲ مسابقه بالاتر از نونی مادوئکه (۳) رکورددار است و هیچ بازیکنی به اندازه کول پالمر (۳) موفق به ثبت پاس گل نشده.

معمای تروسار در مقابل تیم سابق

گلزنی لئاندرو تروسار به عنوان بازیکن تعویضی، برتری انتقام‌جویانه توپچی‌ها در مقابل استون‌ویلا را تکمیل کرد و این ششمین گل مهره تهاجمی خلاق بلژیکی به عنوان بازیکن تعویضی با پیراهن آرسنال بود. سوال اصلی در ذهن آرتتا این است؛ تروسار شایستگی حضور در ترکیب اصلی مقابل تیم سابقش، برایتون را در مسابقه ظهرگاهی امروز دارد یا نه. تروسار در این مدت ۱۴ بار با پیراهن آرسنال موفق به گلزنی شده اما همچنان برای نخستین حضور این فصل خود در ترکیب اصلی لحظه‌ها را می‌شمارد. آرسنال از ساعت ۱۵ امروز در ورزشگاه امارات میزبان برایتون است.

اولین امتحان اسلوت

منچستریونایتد برخلاف انتظارات شروع درخشانی در رقابت‌های فصل ۲۵-۲۰۲۴ لیگ برتر انگلیس نداشته و اریک تن‌هاگ حتی پیش از تقابل بزرگ یکشنبه مقابل لیورپول، به سوالاتی در مورد امنیت و آینده شغلی خود پاسخ می‌دهد. پیروزی دراماتیک مقابل سرخ‌ها در مرحله یک‌چهارم نهایی رقابت‌های فصل گذشته جام حذفی انگلیس نقش عمده‌ای در قهرمانی یونایتد و بقای تن‌هاگ داشت و این هفته شکست مقابل همین تیم بار دیگر بحران را آغاز می‌کند.

یونایتد فصل را با برتری میلی‌متری و دیرهنگام مقابل فولام آغاز کرد و هفته گذشته در برابر برایتون تن به شکست داد. لیورپول ۲ سال پیش و در فصل نخست حضور تن‌هاگ هم در هفته سوم به اولدترافورد رفت و شیاطین سرخ بعد از ۲ شکست در ابتدای فصل، مقابل رقیب سنتی به پیروزی ۲ بر یک دست یافتند. پیروزی مجدد و احتمال درخشش مانوئل اوگارته، خرید جدید از پاری‌سن ژرمن بسیار ارزشمند خواهد بود. لیورپول اسلوت در ۲ مسابقه نخست فصل مقابل ایپسویچ تازه‌وارد و برنتفورد به پیروزی ۲ بر صفر دست یافته اما تعدادی از مشکلات فصل گذشته تیم همچنان پابرجاست و بازی یکشنبه نخستین محک جدی سرمربی سابق فاینورد به شمار می‌رود. منچستریونایتد از ساعت ۱۸:۳۰ روز یکشنبه در ورزشگاه اولدترافورد میزبان لیورپول است.

تجدید دیدار فن‌بیساکا و دوکو

تقابل وستهام و منچسترسیتی در شرایطی برگزار می‌شود که از آخرین پیروزی چکش‌ها مقابل مدافع عنوان قهرمانی هر ۴ دوره اخیر لیگ برتر نزدیک به ۹ سال می‌گذرد. حضور خولین لوپتگی روی نیمکت این تیم با تحولات جزئی همراه شده اما شاکله اصلی تیم با دوران کار دیوید مویس تفاوت عمده‌ای ندارد. سوچک مانند قبل یک مهره اصلی است و هفته گذشته گل پیروزی‌بخش مقابل پالاس را به ثمر رساند. ولادیمیر کوفال با خرید آرون فن‌بیساکا احتمالاً جایگاه خود را در خطر خواهد دید. او در دقایق بازی خود در هفته گذشته عملکرد درخشانی به جا گذاشت و به احتمال زیاد در ترکیب اصلی مصاف با منچسترسیتی قرار می‌گیرد. سرعت و تحرک مدافع کناری سابق یونایتد در تقابل با مهره آماده‌ای مانند جرمی دوکو برای چکش‌ها حیاتی است. دوکو در هیچ‌یک از ۳ مسابقه نخست فصل جدید فوتبال انگلیس موفق به ثبت گل یا پاس گل نشده و بازی فوق‌العاده فن‌بیساکا در جریان پیروزی منچستریونایتد در دیدار نهایی رقابت‌های فصل گذشته جام حذفی انگلیس را فراموش نکرده. وستهام از ساعت ۲۰ در ورزشگاه لندن میزبان منچسترسیتی است.

دفاع نگران‌کننده چلسی

چلسی به‌مانند ۳ فصل گذشته در کنترل و سیطره بر جریان بازی و حفظ توپ و نتیجه درماندگی نشان می‌دهد و این اتفاق حتی در پیروزی مهیج ۶ بر ۲ مقابل شاگردان گری اونیل در ولورهمپتون هم مشهود بود. تیم انزو مارسکا در ۲ مسابقه نخست فصل جدید لیگ برتر ۴ گل دریافت کرده و در مصاف با سروت سوئیس در دور برگشت از مرحله پلی‌آف رقابت‌های فصل جدید لیگ کنفرانس اروپا هم با دریافت ۲ گل بازنده شد. دفاع بی‌نظم و شلخته یکی از مشکلات منجر به اخراج مائوریسیو پوچتینو نام داشت و مارسکا باید هرچه سریع‌تر برای سر و سامان دادن به خط تدافع پرمهره تیمش چاره‌اندیشی کند. چلسی از ساعت ۱۶ فردا در ورزشگاه استمفوردبریج میزبان کریستال‌پالاس است.

غایبان بزرگ در دفاع و حمله

مصدومیت قوزک پای دومنیک سولانکه، خرید پرامید اسپرز در خط حمله او را برای دومین هفته متوالی از همراهی تیمش عاجز کرده و ادی هاو که در پنجره تابستانی نقل و انتقالات امسال برای خرید سولانکه با تاتنهام در رقابت بود از رفع خطر مهاجم ۲۶ ساله در مسابقه این هفته خوشحال است. محدودیت‌های قانون سود و ثبات و هزینه‌های سنگین کلاغ‌ها در پنجره‌های قبلی اجازه هزینه ۶۵ میلیون پوندی برای خرید یک مهاجم را نداد و ادی هاو برای مصدوم نشدن الکساندر ایساک باید دست به دعا باشد. سران نیوکاسل در عوض یک ماه تمام در حال تعقیب و گریز مارک گئهی، مدافع ملی‌پوش کریستال‌پالاس هستند و در حضور او شاید فابیان شار کاربلد و موثر جایگاه خود را در ترکیب اصلی از دست بدهد. شار فردا به دلیل محرومیت حاصل از اخراج در هفته نخست غایب است و باید دید محرومیت این بازیکن تیم ملی سوئیس در تغییر روند بازی اثرگذارتر می‌شود یا خلأ حاصل از مصدومیت سولانکه. نیوکاسل از ساعت ۱۶ فردا در ورزشگاه سنت‌جیمزز پارک میزبان تاتنهام هاتسپر است.

سوژه روز

مهندس تراکتور، رکورددار شد

آلوز بهترین پاسور قرمزها

تراکتور برابر هوادار به پیروزی پر گل ۴ بر صفر دست یافت. چهارمین گل این تیم با پاس ریکاردو آلوز به‌ثبت رسید و این بازیکن با این پاس، آمار خود را به ۲۴ پاس گل برای تراکتور در تاریخ لیگ برتر رساند و بهترین پاسور این باشگاه شد.

بی‌رقیب مثل آلوز

تراکتور در فصول اخیر بازیکنان خارجی متعددی جذب کرد که بعضاً در این تیم کارایی خوبی نداشتند ولی ریکاردو آلوز که از لیگ بیست‌ودوم به فوتبال ایران آمد، توانسته نمایش‌های بی‌نظیری را از خود ارائه دهد.

این بازیکن در اولین فصل ۱۲ پاس گل داد و آقای پاس گل شد. آلوز در فصل گذشته این عنوان را با ۱۰ پاس گل به صورت مشترک با ابوالفضل جلالی تکرار کرد. آلوز پس از آنکه در هفته نخست فصل جاری پاس گل نداد، اولین پاس گل خود در این دوره را برابر پرسپولیس ثبت کرد و دوباره مقابل هوادار برای تراکتور گل ساخت تا با ۲۴ پاس گل، بهترین پاسور تراکتور در تاریخ لیگ برتر شود. از زمان حضور این بازیکن در فوتبال ایران هیچ بازیکنی به اندازه آلوز پاس گل نداده است. پس از آلوز که در این ۳ فصل ۲۴ پاس گل داده، رامین رضاییان با ۱۴ پاس گل بهترین آمار را دارد.

آلوز بالاتر از ابراهیمی و در تعقیب پتروویچ

ریکاردو آلوز در شرایطی به آمار ۲۴ پاس گل رسید که سال‌ها محمد ابراهیمی با ۲۳ پاس گل بهترین پاسور این تیم در تاریخ لیگ برتر بود. احسان حاج‌صفی هم با ۱۹ پاس گل در رده سوم بهترین پاسورهای این باشگاه قرار دارد. آلوز شاید پس از کسب عنوان بهترین پاسور تاریخ تراکتور به دنبال قرار گرفتن در رده نخست بهترین پاسورهای خارجی تاریخ لیگ برتر باشد. این عنوان با ۴۱ پاس گل در اختیار ایوان پتروویچ است. آلوز در حال حاضر در جایگاه ششم این رده‌بندی جای دارد و امیدوار است که در ادامه فصل موقعیت خود را بهتر کند.

منبع: فوتبال ۳۶۰

گوشه و کنار مستطیل سبز

صلاح فاش کرد: دلیل شادی گل جذاب و متفاوت!

بسیاری از فوتبال‌دوستان و هواداران لیورپول به گزارش ورزش سه، منتظر تماشای نسخه جدیدی از این تیم پس از جدایی یورگن کلوپ و حضور آرنه اسلوت روی نیمکت این تیم به عنوان سرمربی جدید بودند و صلاح در دو هفته اول فصل جدید رقابت‌های لیگ برتر انگلیس کمک زیادی به این سرمربی هلندی کرده است. این بازیکن در اولین دیدار از رقابت‌های فصل جدید لیگ برتر انگلیس، یک گل برابر ایپسویچ‌تاون به ثمر رساند و یک پاس گل هم ارسال کرد و در دیدار هفته دوم مقابل برنتفورد هم موفق شد یک گل دیگر را وارد دروازه حریف کند تا نشان دهد که از همین ابتدای فصل جدید در اوج آمادگی قرار دارد؛ اما شادی گل جدید و متفاوت او با کشیدن کمان و تیراندازی، توجه بسیاری را به خود جلب کرد. این ستاره مصری حالا درباره دلیل این شادی گل جذابش که جنجال زیادی را هم به همراه داشته است، صحبت کرد. صلاح در گفت‌وگو با Men In Blazers در این باره اظهار داشت: «من چند وقت قبل در حال تماشای مسابقات مبارزات آزاد (UFC) بودم. بازی الکس پریرا مقابل آدسانیا برگزار می‌شد و وقتی آدسانیا موفق شد مبارزه دوم برابر پریرا را با پیروزی پشت سر بگذارد، به این شکل خوشحالی کرد. من هم از این خوشحالی خوشم آمد و به همین دلیل این کار را پس از گلزنی تکرار کردم.»

با رد پیشنهادهای جذاب: مهاجم بایرن ماندنی شد

کومان یکی از بازیکنانی بود که رسانه‌های آلمانی خبر داده بودند که در فهرست فروش بایرن‌مونیخ قرار گرفته و به احتمال زیاد در پنجره نقل و انتقالات تابستانی امسال قرار است، این تیم را ترک کند و شایعات زیادی هم درباره پیشنهادهای ارائه شده به او مطرح شده بود. گفته می‌شد که باشگاه‌هایی مانند بارسلونا و پاری‌سن‌ژرمن و همچنین لیورپول علاقه زیادی به جذب این مهاجم دارند و امیدوار هستند که بتوانند با حضور او خط حمله تیمشان را تقویت کنند اما جدی‌ترین پیشنهاد مربوط به باشگاه الهلال عربستان بود که علاقه زیادی به جذب این بازیکن داشت و حتی آماده بود که ۴۰میلیون یورو برای او هزینه کند. با اینکه باشگاه بایرن‌مونیخ تمایل زیادی به فروش او داشت اما گفته شده بود که آنها فشاری برای قبول پیشنهاد به این بازیکن وارد نخواهند کرد و حالا اسکای اسپورت آلمان و همچنین بیلد اعلام کرده‌اند که او تصمیم نهایی در این باره را گرفته است و با رد تمامی پیشنهادات قصد دارد به حضورش در مونیخ ادامه دهد.

هافبک ناکام یونایتد، شاگرد مورینیو شد

سوفیان آمراباط پس از درخشش در ترکیب تیم ملی مراکش رقابت‌های جام‌جهانی ۲۰۲۲ قطر و همچنین ترکیب فیورنتینا مشتریان بسیار زیادی پیدا کرد و در نهایت تصمیم گرفت با قراردادی قرضی راهی منچستریونایتد شود اما اصلا روزهای خوبی را در این تیم سپری نکرده است. او در پایان فصل گذشته و پس از انجام ۳۰بازی با پیراهن شیاطین‌سرخ بار دیگر در اختیار فیورنتینا قرار گرفت و حالا این باشگاه اعلام کرده است که او با قراردادی قرضی و یک‌ساله بار دیگر این تیم را ترک کرده و این بار راهی فنرباغچه شده است تا تجربه بازی تحت هدایت ژوزه مورینیو را به دست آورد. این ستاره مراکشی در حال‌حاضر، در پروازی به سمت استانبول است تا تست پزشکی خود را در محل باشگاه جدیدش کامل کند؛ چند مدرک را به همراه مدیر برنامه‌اش بررسی و امضا و پس از آن به صورت رسمی پیراهن فنرباغچه را به تن کند.

مینو: با تمام توان برای شکست لیورپول آماده می‌شویم!

در حساس‌ترین بازی از هفته سوم لیگ انگلیس، تیم‌های منچستریونایتد و لیورپول در اولدترافورد به مصاف هم می‌روند. جدال دو تیم قدیمی و پرافتخار فوتبال انگلیس که همواره سرشار از اتفاقات و حواشی عجیب غریبی بوده است و یکی از پنج بازی مهم فوتبال انگلیس به شمار می‌رود. شاگردان اریک تن‌هاخ در بازی اول برابر فولام به برتری رسیدند اما در دیدار هفته دوم مقابل برایتون شکست خوردند. لیورپولی‌ها نیز هر دو بازی اول خود را با نتیجه ۲-۰ برابر تیم‌های ایپسویچ‌تاون و برنتفورد با برد پشت سر گذاشته‌اند و به دنبال کسب سومین برد فصل، مقابل اولین حریف سرسخت خود هستند.

کوبی مینو، ستاره بی‌چون و چرای تیمش در دو مصاف اخیر یونایتد و لیورپول، در گفت‌وگو با رسانه رسمی منچستر درخصوص این دیدار گفت: «بازی بسیار دشوار و سختی برای هردو تیم به شمار می‌رود. به‌خصوص آن‌که بازی در هفته سوم برگزار می‌شود و تیم‌ها شناخت چندانی از بازی یکدیگر در ابتدای فصل ندارند.»

مینو درخصوص بازی آخر دو تیم در جام حذفی فصل قبل که با برتری پرگل ۴-۳ یونایتد به پایان رسید گفت: «آن بازی یک نمایش باشکوه از سوی هردو تیم بود. از نظر من، بهترین بازی ما در فصل گذشته همان دیدار بود. درخصوص بازی فردا باید بگویم که با تمام توان به مصاف لیورپول می‌رویم و می‌خواهیم در مقابل هوادارانمان، بار دیگر از سد آن‌ها بگذریم.»

گواردیولا: دوست ندارم برای هالند ذخیره بخرم!

منچسترسیتی در چارچوب دیدارهای هفته سوم فصل جدید رقابت‌های لیگ برتر انگلیس امروز در ورزشگاه خانگی وستهم روبه‌روی این تیم به میدان خواهد رفت و مصمم است که سه امتیاز این بازی را هم از آن خود کند و همچنان در صدر جدول رده‌بندی این مسابقات بماند. پپ گواردیولا دقایقی قبل در نشست خبری پیش از این بازی حاضر شد و با خبرنگاران گفت‌وگو کرد.

درمورد فیل فودن: «فودن هنوز شرایط خوبی ندارد و احساس درد می‌کند.»

درمورد رودری و متئو کواچیچ: «هر دو بازیکن حالا نسبت به قبل شرایط بسیار بهتری دارند و بقیه بازیکنان هم مشکلی برای حضور در میدان نخواهند داشت.»

خریدهای جدید: «بعید است که خرید خاصی داشته باشیم و روز آخر آرامی را سپری خواهیم کرد.»

درمورد اسکار باب: «اسکار باب در فاصله دو یا سه ماه دیگر باز خواهد گشت و فیل فودن هم می‌تواند در آن پست بازی کند. ما ایلکای گوندوگان و برناردو سیلوا را هم داریم.»

درمورد خرید بازیکن ذخیره برای ارلینگ هالند: «شاید این اشتباه باشد؛ هنوز نمی‌دانم اما دوست ندارم با تیمی که فهرست بسیار بلند بالایی دارد، همکاری کنم. دوست ندارم کاری کنم که برای مدت طولانی فرصت بازی نداشته باشند. وقتی فهرستی طولانی از بازیکنانی که مصدوم نیستند، داشته باشید، ممکن است بعضی از آنها یک ماه هم فرصت بازی به دست نیاورند. وقتی همه با شانسی برای بازی در تیم مشارکت می‌کنند، عملکرد تمام تیم همیشه بهتر می‌شود.»

فرار قاتل بعد از جنایت در خانه فساد

مقتول قبل از مرگش قاتل خود را آزاد کرد

وقتی پلیس ردی از عاملان جنایت در خانه فساد به دست نیاورد اولیای دم در دادگاه حاضر شدند و خواستند تا دیه از صندوق بیت‌المال به آنها پرداخت شود.

رسیدگی به این پرونده از بیست و هفتم خرداد ماه سال ۱۴۰۲ آغاز شد. فریادهای کمک خواهی مردی ۴۷ ساله به نام هرمز در یکی از خیابان‌های محله خانی‌آباد پیچید. او فریاد می‌کشید و کمک می‌خواست که همسایه‌ها وارد خانه او شدند و هرمز را در حالی که از ناحیه گردن چاقو خورده بود یافتند. در این میان پسری جوان قصد خروج از خانه هرمز را داشت که همسایه‌ها مانع او شدند اما هرمز از آنها خواست مانع خروج او نشوند و اجازه دهند راهش را بگیرد و برود. به همین دلیل پسر جوان بلافاصله مقابل چشم شاهدان ماجرا از مهلکه گریخت.

سپس هرمز از سوی همسایه‌ها به بیمارستان منتقل شد و در بین راه به یکی از همسایه‌ها گفت چون دوست پسر جوان و یک زن آشنا در اتاق خانه‌اش حضور داشته‌اند و جان زن جوان در خطر بوده از همسایه‌ها خواسته تا مانع فرار مرد چاقوکش نشوند.

بعد از انتقال هرمز به بیمارستان بلافاصله اقدامات درمانی از سوی کادر درمان برای نجات جانش آغاز شد. اما به رغم تلاش کادر درمان برای معالجه هرمز که از ناحیه گردن به شدت مجروح شده بود و خونریزی شدیدی داشت ساعتی بعد در بیمارستان به خاطر بریدگی شاهرگ گردنش تسلیم مرگ شد.

نخستین سرنخ

با مرگ این مرد تحقیقات پلیسی آغاز شد و ماموران جنایی در اولین قدم از تحقیقات خود به پرس و جو از همسایه‌ها پرداختند.

آنها گفتند وقتی هرمز را به بیمارستان منتقل می‌کردند با زنی جوان به نام مهناز که قبلاً نیز به آن خانه رفت و آمد داشته روبه‌رو شده‌اند. با اطلاعاتی که همسایه‌ها به پلیس داده بودند مهناز ۲۷ ساله ردیابی و بازداشت شد.

این زن در نخستین بازجویی‌ها گفت: من آن روز به خانه هرمز رفته بودم که دو مرد ۲۰ و ۲۵ ساله مقابل در خانه آمدند و یک لیوان آب خواستند. وقتی هرمز به آشپزخانه رفت تا برایشان آب بیاورد یکی از آنها دست مرا کشید و مرا به زور به اتاق خواب برد و می‌خواست مرا آزار دهد که مقاومت کردم. من حتی انگشت دستش را گاز گرفتم در حالی که با مرد غریبه درگیر بودم متوجه شدم دوست او در پذیرایی با هرمز درگیر شده و او را با چاقو زده است.

افشای دروغ‌های زن جوان

این زن که سعی داشت با دروغگویی‌هایش پلیس را گمراه کند جوابی برای علت حضورش در خانه همسایه‌اش نداشت و ضد و نقیض گویی می‌کرد. اما وقتی در برابر بازجویی فنی قرار گرفت سرانجام لب به بیان حقیقت سیاه گشود و گفت: هرمز خانه‌اش را به خانه فساد تبدیل کرده بود و مرا برای برقراری ارتباط با مردان غریبه افغان به آنها اجاره می‌داد. قبلاً هم دو مرد جوان به آنجا آمده و با من رابطه برقرار کرده بودند. آن روز هم برای همین موضوع به آنجا آمدند. من با پسر ۲۰ ساله افغان به داخل اتاق رفتم اما یکباره صدای درگیری هرمز و پسری دیگر که حدود ۲۵ سال سن داشت شنیدم و ترسیدم. وقتی از اتاق بیرون آمدم متوجه شدم مشتری جوان هرمز را با چاقو زده است. من بلافاصله از خانه بیرون رفتم. به دنبال اظهارات این زن ماموران به ردیابی دو متهم فراری پرداختند اما نشانی از آنها به دست نیاوردند.

تحقیقات بی‌نتیجه پلیس

مهناز در گام دیگری از تحقیقات گفت: من هیچ شماره تلفن یا آدرسی از دو مرد افغان ندارم. چون هرمز خودش با مشتری‌ها در ارتباط بود و تلفن آنها را داشت.

وقتی تحقیقات پلیس برای ردیابی عامل جنایت به بن‌بست رسید پسر و دختر هرمز به عنوان اولیای دم در شعبه ۱۱ دادگاه کیفری یک استان تهران حاضر شدند و خواستند تا دیه پدرشان از صندوق بیت‌المال به آنها پرداخت شود. قضات دادگاه وارد شور شدند تا درباره این درخواست تصمیم‌گیری کنند.

خرده حادثه

مرگ زن ۴۵ ساله زیر عمل اسلیو

یک زن ۱۰۲ کیلویی که به‌خاطر اسلیو معده به مرکز درمانی مراجعه کرده بود، قبل از جراحی به کام مرگ فرو رفته و خانواده وی شکایت خود را تحت عنوان قصور پزشکی از کادر درمان مطرح کردند. صبح پنجشنبه هشتم شهریورماه، کارکنان انتظامات یکی از مراکز درمانی تهران از طریق تماس تلفنی با قاضی محمد جواد شفیعی؛ بازپرس ویژه قتل عمد شعبه پنجم دادسرای امور جنایی، مرگ مشکوک زن جوانی را روی تخت بخش جراحی گزارش کردند. به دنبال اعلام این خبر، تحقیقات با دستور بازپرس جنایی آغاز شد و تیم تحقیق در سردخانه با جسد زن حدوداً ۱۰۲ کیلویی مواجه شدند که به دلایل نامشخصی فوت کرده بود. تحقیقات ابتدایی حکایت از آن داشت، زن ۴۵ ساله برای جراحی اسلیو معده به این مرکز درمانی مراجعه کرده اما قبل از شروع عمل زیبایی به دلایل نامشخصی فوت کرده است که خانواده متوفی براثر این حادثه شکایت خود را تحت عنوان قصور پزشکی از کادر درمان مطرح کردند. با دستور قاضی شفیعی از شعبه پنجم دادسرای امور جنایی، جسد زن جوان برای معاینات دقیق‌تر به پزشکی قانونی منتقل شد و پرونده برای رسیدگی قضایی به دادسرای ناحیه ۲۶ جرائم پزشکی ارجاع داده شد.

کشف ۱۰ میلیاردی لوازم مسروقه از سارق منزل

فرمانده انتظامی شهرستان ری از دستگیری یک سارق حرفه‌ای و سابقه‌دار منزل در محدوده شهرری در حین سرقت خبرداد و گفت؛ از مخفیگاه متهم بیش از ۱۰ میلیارد ریال اموال مسروقه کشف گردید. سرهنگ محمدقاسم طرهانی گفت: هفتم شهریور ماه امسال به دنبال اعلام مرکز فوریت‌های پلیسی ۱۱۰ مبنی بر یک فقره سرقت منزل در محدوده شهرری بلافاصله ماموران کلانتری ۱۳۱ جهت بررسی موضوع به محل اعزام شدند. سرهنگ طرهانی افزود: پس از حضور ماموران کلانتری شهرری در محل مشخص شد سارق درون منزل بوده و در حال سرقت می‌باشد. سرهنگ طرهانی در ادامه تصریح کرد: با حضور به موقع و مقتدرانه پلیس، سارق که در حین سرقت متوجه حضور ماموران شده بود و قصد متواری شدن از آنجا را داشت که در یک عملیات ضربتی ماموران دستگیر و به کلانتری منتقل شد. در این راستا خودرو متهم که دارای پلاک جعلی بود نیز توقیف گردید. فرمانده انتظامی شهرستان ری با اشاره به اینکه متهم ۳۵ ساله با سوابق متعدد در خصوص سرقت در استان‌های مختلف پس از انتقال به کلانتری به جرم خود اعتراف و به پنج فقره سرقت منزل نیز اذعان داشت، گفت: در بازدید از مخفیگاه وی مقادیر زیادی اموال مسروقه به ارزش ۱۰ میلیارد ریال کشف که در این راستا پرونده تشکیل و متهم جهت کشف جرائم احتمالی بیشتر تحویل پلیس آگاهی این شهرستان گردید. سرهنگ طرهانی با اشاره به اینکه دستگیری این افراد رضایتمندی مردم را در پی داشت خاطرنشان کرد: پلیس با حضور ضربتی در صحنه و انجام پیگیری‌های لازم جهت دستگیری عاملان جرم و ناامنی، با جدیت با افرادی که بخواهند نظم و امنیت جامعه را خدشه دار کنند برخورد می‌کند.

متهم متواری در ایوان دستگیر شد

فرمانده انتظامی استان ایلام از بسته شدن پرونده محکوم متواری ۲۰ میلیارد و ۸۰۰ میلیون ریالی خبر داد. سردار جمال سلمانی اظهار داشت: ماموران پلیس اطلاعات و امنیت عمومی شهرستان ایوان با انجام اقدامات فنی و تخصصی موفق شدند محل اختفا محکوم متواری را در یکی از شهرهای شمالی کشور شناسایی و پس از هماهنگی با مرجع قضایی در یک عملیات غافلگیرانه وی را دستگیر کنند. فرمانده انتظامی استان ایلام تصریح کرد: متهم که به ۲۰ میلیارد و ۸۰۰ میلیون ریال دیه و ۱۰ سال زندان قطعی محکوم شده بود پس از سیر مراحل قانونی به مقام قضایی معرفی و از آن طریق روانه زندان مرکزی ایلام شد.

دستگیری کلاهبردار و جاعل ارز

فرمانده یگان انتظامی مترو پایتخت از دستگیری یک جاعل ارز و کلاهبردار ارزی در ایستگاه میدان آزادی این سامانه خبر داد.

سرهنگ عباس کرمی در گفت‌وگو با خبرنگار خبرگزاری پلیس گفت: در راستای اجرای طرح ارتقا امنیت اجتماعی، ماموران پلیس مترو در عملیات اطلاعاتی به شخصی مشکوک که با رویت ماموران سعی بر متواری شدن داشت که با هوشیاری ماموران زمینگیر و دستگیر شد.

سرهنگ کرمی تصریح کرد: پس از تحقیقات اولیه و بررسی‌های بیشتر، از کوله پشتی متهم، تعداد ۳ هزار و ۲۰۰ دلار اسکناس ۱۰۰ دلاری کشف شد و در ادامه تحقیقات پلیسی مشخص شد که دلارهای کشف شده همگی جعلی می‌باشد.

سرهنگ کرمی با اشاره به این که متهم به قصد خود مبنی بر فروش دلارهای تقلبی اعتراف کرد خاطر نشان کرد: متهم به ۲۰ فقره فروش دلارهای تقلبی و کلاهبرداری از شهروندان اعتراف کرد.

فرمانده یگان انتظامی مترو پایتخت با اشاره به اینکه متهم برای سیر مراحل قانونی در اختیار پلیس پیشگیری تهران قرار گرفت، به شهروندان توصیه کرد: در هنگام دریافت وجه نقد و ارز حتما از اصالت آن اطمینان حاصل کرده و هرگونه موارد مشکوک و مظنون را به پلیس اطلاع دهند.

دستگیری ۲ سارق زورگیر

سرکلانتر ششم پلیس پیشگیری تهران بزرگ از دستگیری ۲ سارق زورگیر خبرداد.

سرهنگ رسول بهرامی، سرکلانتر ششم پلیس پیشگیری پایتخت اظهار کرد: پیرو تماس یکی از شهروندان با پلیس ۱۱۰ و گزارش یک فقره موبایل قاپی به شیوه زورگیری، ماموران گشت کلانتری ۱۲۱ سلیمانیه به محل اعزام شده و با تحقیقات و بازبینی دوربین‌های مداربسته، مشخصات موتورسیکلت سارقان را شناسایی و در اختیار تمامی واحدهای گشت قرار دادند.

سرکلانتر ششم پلیس پیشگیری پایتخت ادامه داد: عوامل کلانتری موتورسواران را در حین سرقت از شهروندی مشاهده و دستور توقف صادر کردند. سرهنگ بهرامی گفت: متهمان بدون توجه به دستور ایست پلیس از محل متواری شدند و با عملیاتی کردن طرح مهار سارقان هر دو متهم پس از دقایق کوتاهی تعقیب و گریز دستگیر شدند.

این مقام انتظامی ادامه داد: در بازرسی اولیه از متهمان ۲ دستگاه تلفن همراه که به تازگی سرقت کرده بودند به همراه ۲ قبضه سلاح سرد و یک عدد افشانه اشک‌آور کشف شد.

این مقام انتظامی خاطر نشان کرد: پس از انتقال متهمان به کلانتری، متهمان به ۲۰ فقره زورگیری اعتراف و اظهار داشتند سرقت‌ها را با همکاری همدستشان انجام داده‌اند که دستگیری نفر سوم این پرونده در دستور کار پلیس قرار گرفت.

سرهنگ رسول بهرامی در پایان به شهروندان توصیه کرد: در مکان‌های عمومی از تلفن همراه استفاده ننموده و در صورت نیاز به استفاده از تلفن همراه نسبت به اطراف خود هوشیار باشند و در صورت وقوع هرگونه سرقت مشابه با پلیس ۱۱۰ تماس بگیرند.

سارق خودرو با خودروی مسروقه دستگیر شد

فرمانده انتظامی شهرستان ری از دستگیری سارق خودرو در محدوده قلعه نو به همراه خودرو سرقتی خبرداد و گفت: متهم به ۴ فقره سرقت مشابه اعتراف نمود.

سرهنگ محمد قاسم طرهانی اظهارداشت: در پی تشکیل پرونده‌ای مبنی بر سرقت خودرو در محدوده قلعه نو در شهریور ماه سال ۱۴۰۳ و ارجاع پرونده به مرجع انتظامی، پیگیری موضوع به صورت ویژه در دستور کار کلانتری ۲۱۱ این فرماندهی قرار گرفت. سرهنگ طرهانی افزود: عوامل تیم عملیاتی کلانتری قلعه‌نو با بررسی‌های تخصصی و رصدهای میدانی اقدام به پوشش نقاطی که احتمال حضور سارق در آن مکان‌ها متصور بود، نمودند. سرهنگ طرهانی در ادامه بیان داشت: روز گذشته ماموران سوژه مورد نظر را به همراه خودرو مسروقه که یک دستگاه پراید بود مشاهده و پس از طی مسافتی تعقیب و گریز در کمتر از ۲۴ ساعت دستگیر نمودند که متهم به همراه خودرو سرقتی به کلانتری ۲۱۱ منتقل داده شد. فرمانده انتظامی شهرستان ری ادامه داد: متهم ۴۰ ساله که دارای سوابق متعدد در امر سرقت بود در تحقیقات اولیه به سرقت خودرو و ۴ فقره سرقت دیگراعتراف نموده و انگیزه خودرا از سرقت برطرف کردن نیازهای مالی خود بیان کرد. طرهانی در پایان با بیان اینکه متهم پس از تکمیل پرونده تحویل مراجع قضائی شد، از مردم خواست: خودرو را حتی الامکان در محل های نصب دوربین پارک شود و از نصب تزئینات اضافی و گران قیمت بر روی خودرو خودداری نمایید.

مرگ تلخ کارگر جوان زیر دستگاه پرس

کارگر جوان افغانستانی براثر حادثه‌ای تلخ در یک کارگاه تولیدی در محله یافت‌آباد به کام مرگ فرو رفت.

صبح روز چهارشنبه هفتم شهریورماه، مأموران کلانتری ۱۵۱ یافت‌آباد از طریق تماس تلفنی با قاضی محسن اختیاری؛ بازپرس ویژه قتل شعبه اول دادسرای امورجنایی، مرگ مشکوک مرد جوان افغانستانی را در یک کارگاه تولیدی پلاستیک، گزارش کردند.

به دنبال اعلام این خبر، تیم تحقیق با دستور بازپرس جنایی راهی محل حادثه شدند و جسد مرد حدوداً ۲۵ ساله‌ای را مشاهده کردند که براثر سقوط یک دستگاه پرس پلاستیک با وزن ۶ تن روی بدنش فوت کرده بود که در نخستین گام دوربین‌های مداربسته کارگاه تولیدی هدف بازبینی قرار گرفت.

در فیلم‌ها مشخص شد، کارگر جوان قصد داشته تا دستگاه پرس پلاستیک را از روی یک وسیله نقلیه بر روی زمین کارگاه هدایت کند که ناگهان این دستگاه سنگین وزن براثر حادثه روی بدنش سقوط کرده و همین اتفاق تلخ، مرگ دلخراش او را رقم زده است.

پس از پایان تحقیقات میدانی در کارگاه تولیدی، بازپرس جنایی به مأموران کلانتری و تیم تشخیص هویت پلیس آگاهی دستور داد تا با اقدامات فنی تحقیقات خود را در رابطه با این پرونده ادامه دهند.

با دستور قاضی اختیاری، جسد متوفی برای معاینات دقیق‌تر به پزشکی قانونی منتقل شد و سیرمراحل قانونی پرونده ادامه دارد.

خبر روز

۴۰ هزار لیتر سوخت قاچاق در جنوب تهران کشف شد

رئیس پلیس امنیت اقتصادی پایتخت از دستگیری توزیع کننده فرآورده‌های نفتی قاچاق و کشف ۴۰ هزار لیتر سوخت قاچاق به مبلغ ۱۲ میلیارد ریال خبر داد.

سرهنگ کارآگاه مهدی افشاری اظهار داشت: در پی اعلام خبر نگهداری سوخت قاچاق در کهریزک تهران رسیدگی به موضوع و دستگیری متهم یا متهمان در دستور کار ماموران این پلیس قرار گرفت و تحقیقات خود را آغاز کردند.

سرهنگ افشاری با بیان اینکه ماموران در تحقیقات و پی‌جویی‌های انتظامی هویت و محل دپوی سوخت قاچاق را شناسایی کردند، افزود: با اخذ مجوزهای قضایی روز گذشته تیمی از ماموران به محل دپوی سوخت قاچاق اعزام و مشخص شد مالک کارگاهی با دپو و جمع آوری سوخت قاچاق در یک کارگاه تغلیظ فرآورده‌های نفتی اقدام به تولید و توزیع فرآوردهای نفتی قاچاق می کند.

این مقام انتظامی افزود: در یک عملیات منسجم پلیسی، مالک کارگاه دستگیر و در بررسی از این مکان ۴۰ هزار لیتر سوخت قاچاق کشف شد.

رئیس پلیس امنیت اقتصادی تهران به اشاره به اینکه کارشناسان ارزش سوخت کشف شده را ۱۲ میلیارد ریال اعلام کردند در خاتمه گفت: خرید و فروش کالای قاچاق تهدید بزرگی برای امنیت اقتصادی کشور می باشد و متهم برای سیر مراحل قانونی به مرجع قضائی معرفی شد.

آگهی موضوع ماده ۳ قانون و ماده ۱۳ آیین نامه قانون تعیین تکلیف وضعیت ثبتی اراضی و ساختمان های فاقد سند رسمی

نظر به اینکه برابر رأی شماره ۰۳۳۱۹ مورخ ۱۴۰۳/۰۵/۱۰ صادره از هیات موضوع قانون تعیین تکلیف وضعیت ثبتی اراضی و ساختمان های فاقد سند رسمی مستقر در واحد ثبتی ناحیه یک اهواز تصرفات مالکانه و بلامعارض متقاضی در قسمتی از پلاک ۶۰/۴ بخش ۹ اهواز که حکایت از احراز مالکیت متقاضی نسبت به ملک مورد تقاضا و انتقال ملک از مالک رسمی(دفتر یک صفحه ۵۲ (دفتر ۲ صفحه ۲۷۵ استنساخی) کریم هاشمی) به متقاضی آقای سجاد کاظمی عذاری فرزند لفته شماره شناسنامه ۱۹۸۰۴۳۳۱۹۴ صادره دشت آزادگان کد ملی ۱۹۸۰۴۳۳۱۹۴ نسبت به ششدانگ یک باب ساختمان به مساحت ۱۵۲/۲۲ متر مربع در قسمتی از پلاک فوق خریداری شده طبق شرح صدر آگهی و انتقال ملک از مالک رسمی بنام وی محرز گردیده است. لذا به منظور اطلاع عموم مراتب در دو نوبت به فاصله پانزده روز در روزنامه های محلی و کثیرالانتشار سراسری آگهی می گردد در صورتیکه اشخاص نسبت به صدور سند مالکیت متقاضی اعتراضی داشته باشند میتوانند از تاریخ انتشار اولین آگهی به مدت دو ماه اعتراض خود را به این اداره تسلیم و پس از اخذ رسید ظرف مدت یک ماه از تاریخ تسلیم اعتراض ، دادخواست خود را به مرجع قضائی تقدیم نمایند . بدیهی است در صورت انقضای مدت مذکور و عدم وصول اعتراض طبق مقررات سند مالکیت صادر خواهد شد.ضمنا صدور سند مالکیت مانع از مراجعه متضرر به دادگاه نخواهد بود. شناسه:۱۷۷۶۵۲۵

(تاریخ انتشار نوبت اول :۱۴۰۳/۰۶/۱۰)

(تاریخ انتشار نوبت دوم: ۱۴۰۳/۰۶/۲۶)

رییس اداره ثبت اسناد و املاک ناحیه یک اهواز – بهزاد مردانی

آگهی قانون تعیین تکلیف وضعیت ثبتی اراضی و ساختمانهای فاقد سند رسمی حوزه ثبتی تویسرکان

نظر به اینکه هیات موضوع قانون تعیین تکلیف وضعیت ثبت اراضی و ساختمانهای فاقد سند رسمی مستقر در اداره ثبت اسناد و املاک تویسرکان به موجب آرا شماره ۱۴۰۳۶۰۳۲۶۰۰۴۰۰۲۱۲۱ و بتاریخ ۱۴۰۳/۰۲/۱۶ و تصرفات کرم اله دهقانی فرزند عبداله متقاضی پرونده های ۱۴۰۲۱۱۴۴۲۶۰۰۰۴۰۰۰۴۰۰۹۹۷ در شش دانگ یک قطعه زمین مزروعی به مساحت ۴۱۱۲/۱۱ مترمربع قسمتی از پلاک ۳۸ اصلی واقع در بخش ۵ تویسرکان محرز گردیده است لذا مفاد رای صادره باستناد ماده ۳ قانون و ماده ۱۳ آئین نامه قانون مذکور در دو نوبت به فاصله ۱۵ روز در این روزنامه آگهی میگردد در صورتیکه شخص یا اشخاص ذینفع به رای صادره اعتراض داشته باشند از تاریخ انتشار این آگهی تا دو ماه اعتراض خود را به اداره ثبت تویسرکان تسلیم و رسید عرض حال جهت ارائه به دادگاه صالحه دریافت نمایند. ضمنا معترض باید ظرف مدت یکماه از تاریخ تسلیم اعتراض به مرجع قضایی دادخواست تقدیم و رسید آن را به ثبت محل ارائه نمایند. در غیر اینصورت متقاضی میتواند گواهی عدم دادخواست را از دادگاه دریافت و به اداره ثبت تسلیم نماید که اداره ثبت نیز بدون توجه به اعتراض عملیات ثبتی را برابر مقررات ادامه خواهد داد. ضمنا صدور سند مالکیت مانع مراجعه متضرر به دادگاه نمی باشد-(محمدعلی جلیلوند-مدیرواحد ثبتی شهرستان تویسرکان)

تاریخ انتشار نوبت اول: ۱۴۰۳/۰۶/۱۰ تاریخ انتشار نوبت دوم: ۱۴۰۳/۰۶/۲۵

م الف: ۷۱۰

آگهی قانون تعیین تکلیف وضعیت ثبتی اراضی و ساختمانهای فاقد سند رسمی حوزه ثبتی تویسرکان

نظر به اینکه هیات موضوع قانون تعیین تکلیف وضعیت ثبت اراضی و ساختمانهای فاقد سند رسمی مستقر در اداره ثبت اسناد و املاک تویسرکان به موجب آرا شماره ۱۴۰۳۶۰۳۲۶۰۰۴۰۰۲۱۵۱ و بتاریخ ۱۴۰۳/۰۳/۲۱ و تصرفات حسن نانکلی فرزند عزیز متقاضی پرونده ۱۴۰۲۱۱۴۴۲۶۰۰۰۴۰۰۰۴۰۰۶۹۶ در شش دانگ یک قطعه باغ به مساحت ۱۱۱۱/۱۵ مترمربع قسمتی از پلاک ۱۱ اصلی واقع در بخش ۳ تویسرکان روستای گل آباد محرز گردیده است لذا مفاد رای صادره باستناد ماده ۳ قانون و ماده ۱۳ آئین نامه قانون مذکور در دو نوبت به فاصله ۱۵ روز در این روزنامه آگهی میگردد در صورتیکه شخص یا اشخاص ذینفع به رای صادره اعتراض داشته باشند از تاریخ انتشار این آگهی تا دو ماه اعتراض خود را به اداره ثبت تویسرکان تسلیم و رسید عرض حال جهت ارائه به دادگاه صالحه دریافت نمایند. ضمنا معترض باید ظرف مدت یکماه از تاریخ تسلیم اعتراض به مرجع قضایی دادخواست تقدیم و رسید آن را به ثبت محل ارائه نمایند. در غیر اینصورت متقاضی میتواند گواهی عدم دادخواست را از دادگاه دریافت و به اداره ثبت تسلیم نماید که اداره ثبت نیز بدون توجه به اعتراض عملیات ثبتی را برابر مقررات ادامه خواهد داد. ضمنا صدور سند مالکیت مانع مراجعه متضرر به دادگاه نمی باشد-(محمدعلی جلیلوند-مدیرواحد ثبتی شهرستان تویسرکان)

تاریخ انتشار نوبت اول: ۱۴۰۳/۰۶/۱۰ تاریخ انتشار نوبت دوم: ۱۴۰۳/۰۶/۲۵

م الف: ۷۱۸

شناسه آگهی: ۱۷۷۸۹۷۸

آگهی مزایده

مزایده فروش اموال تملیکی و مازاد بانک ملی استان آذربایجان غربی

بانک ملی ایران

بانک ملی استان آذربایجان غربی در نظر دارد ؛ اموال تملیکی و مازاد بر نیاز خود را از طریق مزایده عمومی عرضه نماید لذا متقاضیان خرید برای دریافت اطلاعات بیشتر می توانند به پایگاه اینترنتی بانک ملی ایران (www.bmi.ir) و سامانه تدارکات الکترونیکی دولت (مزایده شماره ۲۰۰۳۰۰۱۱۹۷۰۰۰۰۰۵ اموال غیرمنقول) www.setadiran.ir مراجعه نمایند.

م الف ۲۰۰۸

نوبت اول

شناسه آگهی: ۱۷۷۹۳۵۲

آگهی فراخوان مناقصه عمومی دو مرحله ای و یکپارچه

شرکت ملی گاز ایران
شرکت مجتمع گاز پارس جنوبی

شرکت مجتمع گاز پارس جنوبی پالایشگاه سوم در نظر دارد اقلام مورد نیاز خود را با شرایط ذیل بصورت برگزاری مناقصهٔ عمومی دو مرحله ای و یکپارچه از طریق سامانه تدارکات الکترونیکی دولت (سامانه ستاد) تامین نماید:

شماره فراخوان در سامانه ستاد ایران	۲۰۰۳۰۹۶۴۳۰۰۰۰۳۱
شماره مناقصه و تقاضا	تقاضای ۴۰۳۳۸۰۱۰۵۵ مناقصه شماره R۳ST ۰۲/۰۵۴
موضوع مناقصه/ شرح مختصر اقلام درخواستی	دستگاه ایکس ری
مبلغ تضمین شرکت در فرایند ارجاع کار	۳/۸۵۰/۰۰۰/۰۰۰ریال
نوع تضمین شرکت درفرایند ارجاع کار	تضمین شرکت در فرایند ارجاع کار بصورت یکی از تضامین قابل قبول وفق آیین نامه تضمین شماره ۱۲۳۴۰۲/ت۵۰۶۵۹ه مورخ ۹۴/۰۹/۲۲ هیات وزیران و مطابق شرایط مندرج در سامانه ستاد می باشد که می‌بایست قبل از تاریخ گشایش پاکتها به صورت فیزیکی تسلیم خریدار شود و در سامانه نیز بارگذاری گردد.
مبلغ برآوردی مناقصه	۷۷/۰۰۰/۰۰۰/۰۰۰ریال
آخرین مهلت دریافت اسناد ارزیابی کیفی و اسناد مناقصه در سامانه ستاد	۷ روز پس از درج نوبت دوم آگهی در صفحه اعلان عمومی سامانه ستاد ایران می باشد.
آخرین مهلت بارگذاری و ارسال مستندات ارزیابی کیفی،فنی ،مالی و سایر اسناد مناقصه (رزومه) در سامانه ستاد	ظرف مدت ۱۴ روز پس از انقضای مهلت دریافت اسناد می باشد.
آدرس مناقصه گزار	استان بوشهر - شهرستان عسلویه - شرکت مجتمع گاز پارس جنوبی - پالایشگاه سوم - اداره تدارکات کالا – واحد خرید

بدیهی است کلیه فرآیند برگزاری مناقصه الکترونیکی از طریق درگاه سامانه تدارکات الکترونیکی دولت (سامانه ستاد) به نشانی: WWW.SETADIRAN.IR انجام می پذیرد وبه پیشنهاد های خارج از سامانه ستاد هیچگونه ترتیب اثری داده نخواهد شد و مناقصه گران بایستی نسبت به ثبت نام در سامانه ستاد و دریافت گواهی امضاء الکترونیکی اقدام نمایند.

تاریخ انتشار نوبت اول: ۱۴۰۳/۰۶/۱۰ تاریخ انتشار نوبت دوم: ۱۴۰۳/۰۶/۱۱

روابط عمومی شرکت مجتمع گاز پارس جنوبی

۴۵۷

صبح نو
چهارگوشه دنیا

بانکدار سوئیسی و طرح سوسیالیست‌های جوان

اعمال تنها ۲ درصد مالیات بر ثروت میلیاردرهای جهان می‌تواند به تولید ثروتی حدود ۲۵۰ میلیارد دلار منجر شود

یک بار کارل مارکس با کتاب «سرمایه» شکل و شمایل جهان بعد از خود را تصور کرد و بسار دیگر توماس پیکتی، اقتصاددان فرانسوی با کتاب «سرمایه در قرن ۲۱» این کار را تکرار کرد. نقطه نظر هر دو اقتصاددان در این دو کتاب پیرامون موضوع برابعمیتی به نام «عدالت» در جوامع می‌گردد. پیکتی کشورهای توسعه یافته را به عنوان بستری توصیف می‌کند که در آن میزان بازگشت سرمایه به مقدار قابل توجهی بیشتر از میزان رشد اقتصادی است و از این رو ثروت به طور ناعادلانه‌ای میان شهروندان تقسیم می‌شود و در نتیجه این کشورها به بهشتی برای ثروتمندان بدل می‌شوند. زیبنده‌ترین مثال برای کشوری که پیکتی توصیف می‌کند آمریکاست. البته اروپا و کشوری مانند چین نیز دست کمی از آمریکا ندارند. پیکتی این رویه را مبرا می‌داند و پیش‌بینی می‌کند کشورهایی مانند آمریکا نمی‌تواند سال‌های آرگار، با همین فرمان و به این مسیر ادامه دهند و نتیجه یافشاری بر این سیستم چیزی جز فروپاشی اجتماعی و در نتیجه آن فروپاشی اقتصادی نیست. او به کشورهایی نظیر آمریکا پیشنهاد می‌دهد که هرچه زودتر دولتی موسوم به دولت اجتماعی را مستقر کنند که وظیفه آن ستاندن مالیات بر ثروت از ثروتمندان و افراد متمول و توزیع عادلانه آن میان تمام مردم به منظور ریشه‌کن کردن مسائلی چون فقر، گرسنگی، آموزش و ... است.

تنها ۲ درصد برای تحقق رویاها

رصدخانه مالیاتی اتحادیه اروپا تخمین زده است که اعمال تنها ۲ درصد مالیات بر ثروت میلیاردرهای جهان می‌تواند به تولید ثروتی حدود ۲۵۰ میلیارد دلار منجر شود. در گزارشی که این رصدخانه روز دوشنبه بیست و چهارم اکتبر منتشر خواهد آمد، «این اقدام کمتر از سه هزار نفر را درمی‌گیرد. اما همین درآمد می‌تواند به دولت‌ها کمک کند تا در حوزه‌های کلیدی از جمله سلامت و بهداشت، آموزش، تغییرات آب‌وهوایی و محیط زیست سرمایه‌گذاری کنند.» بر اساس محاسبات این رصدخانه، مالیات شخصی میلیاردرها در ایالات متحده حدود نیم درصد از ثروت آن‌هاست. در فرانسه، کشوری که به طور کلی مالیات به نسبت بالایی بر درآمدها وضع می‌شود، این رقم نزدیک به صفر درصد است.

میلیاردرها پایین‌تر از سایر گروه‌های جمعیتی مالیات می‌دهند

بر اساس این گزارش به دلیل روش‌های فرار مالیاتی نرخ مالیات موثر میلیاردرها به طور قابل توجهی پایین‌تر از سایر گروه‌های جمعیتی به نظر می‌رسد. برخی از اشکال فرار مالیاتی غیرقانونی هستند، مانند عدم اعلام درآمدهای به دست آمده در خارج از کشور. در عین حال برخی میلیاردرها نیز ممکن است به سادگی تصمیم بگیرند که به کشورهایی با میزان مالیات پایین‌تر نقل مکان کنند. دیگر روش‌های فرار مالیاتی می‌تواند در یک منطقه خاکستری قانونی رخ دهد، مانند استفاده از شرکت‌های صوری برای رسیدن به یک رفتار مالیاتی مطلوب. شرکت‌های صوری به کسب و کارهایی گفته می‌شود که در واقع مالک هیچ دارایی نیستند و پروژه کاری خاصی نیز ندارند.

شکست سیاست اعمال مالیات ۱۵ درصدی بر شرکت‌های چندملیتی

در بخش دیگری از گزارش رصدخانه به شکست سیاست اعمال مالیات ۱۵ درصدی بر شرکت‌های چندملیتی اشاره دارد. این برنامه در سال ۲۰۲۱ توسط بیش از ۱۴۰ کشور در دستور کار قرار گرفته بود. در حالی که در ابتدا انتظار می‌رفت این سیاست درآمدهای مالیاتی شرکت‌های چندملیتی را نزدیک به ۱۰ درصد افزایش دهد، این گزارش می‌گوید که رقم مورد نظر به دلیل وجود برخی کاستی‌ها به نصف کاهش یافته است. بدین ترتیب درآمد برآورد شده از مسیر این مالیات در سال ۲۰۲۳ از ۲۷۰ میلیارد دلار به حدود ۱۳۶ میلیارد دلار کاهش یافته است.

فرار به بهشت‌های مالیاتی

از انجایی که همه کشورها با اعمال نرخ ۱۵ درصد مالیات بر شرکت‌های چندملیتی موافقت نکردند، این رصدخانه توضیح داده که شرکت‌ها برای رفتن به بهشت‌های مالیاتی انگیزه فراوانی دارند. یکی دیگر از ابزارهای اجتناب از پرداخت مالیات این است که آن‌ها به فعالیت‌هایی مانند انجام تحقیقات و سرمایه‌گذاری در کارخانه‌های محلی روی می‌آورند. این سیستم به این معنی است که دولت‌ها می‌توانند نرخ‌های مالیاتی را کمتر از ۱۵ درصد کاهش دهند، در حالی که همچنان از توافقنامه ۲۰۲۱ پیروی می‌کنند.

بمب اتمی در سوئیس

یک بانکدار ارشد سوئیسی روز چهارشنبه با اشاره به نگرانی گسترده‌ای که در میان مشتریانش ایجاد شده، به رویترز گفت: «وضع مالیات بر ابرثروتمندان که توسط شاخه جوانان یکی از احزاب سیاسی اصلی سوئیس طرح شده، برای این کشور بسیار خطرناک است.» اینکار سوسیالیست‌های جوان (JUSOs) که بسازوی جوانان حزب چپگرای «سوسیال دموکرات» سوئیس است، طرح وضع مالیات ۵۰ درصدی بر ارث و هدایای بالای ۵۰ میلیون فرانک سوئیس (۵۹.۳۰۰ میلیون دلار) را پیشنهاد کرده است.

شاخه جوانان این حزب موفق شده که امضای کافی را برای به رأی گذاشتن این طرح جمع‌آوری کند و رای دهندگان سوئیسی احتمالاً تا اواخر سال ۲۰۲۶ میلادی نظر خود را در قالب یک همه‌پرسی درباره این پیشنهاد اعلام خواهند کرد. شاخه جوانان این حزب می‌خواهد که ابرثروتمندان برای تامین مالی مبارزات علیه تغییرات آب و هوایی بیشتر تلاش کنند؛ با این وجود دولت سوئیس با پیشنهاد دریافت مالیات از آنها مخالف است. فردریک روجات، شریک مدیریت بانک خصوصی لمبارد اودی‌یر که حدود ۳۲۰ میلیارد فرانک سوئیس از دارایی‌های مشتریان را مدیریت می‌کند، به خبرنگاران در زوریخ گفت: «این طرح برای کشور ما به دلیل پیامدهای بالقوه آن بسیار خطرناک است. همین واقعیت ساده که چنین طرحی وجود دارد و درباره آن صحبت می‌شود و رأی‌گیری خواهد شد، برای حدود دو سال یک وضعیت عدم قطعیت بزرگ را ایجاد خواهد کرد.» با این وجود میرجام هاستمن، رئیس شاخه جوانان حزب سوسیال دموکرات به رویترز می‌گوید این همه‌پرسی باید تا اواخر سال ۲۰۲۶ برگزار شود. روجات می‌گوید که این طرح، افراد بسیاری را به این فکر واداشته است که آیا باید «اقدامات اضطراری» را انجام دهند که به معنای «کوچ کردن از سوئیس» است. او می‌افزاید: «این ابتکار به معنای واقعی کلمه، یک بمب هسته‌ای برای شرکت‌های تجاری کوچک و متوسط است که بهترین کیفیت تولید و صادرات محصولات در سوئیس را دارند و اکنون این خطر وجود دارد که این شرکت‌ها سوئیس را ترک کنند.» (یورونیوز)

شاخص

ارزش پوند در برابر دلار به بالاترین میزان در دو سال اخیر رسید

ارزش پوند در برابر دلار آمریکا به بالاترین میزان در دو سال اخیر رسیده است، در حالی که انتظار می‌رود بانک مرکزی انگلستان سیاست‌های پولی محتاطانه‌تری در مقایسه با فدرال رزرو آمریکا در پیش بگیرد. روز سه‌شنبه شاهد بودیم که هر پوند استرلینگ در بالاترین میزان از مرس ۲۰۲۲ به قیمت ۱/۳۲۴۶ دلار معامله شد. بالاترین نرخ در دو سال و نیم گذشته در ابتدای معاملات روز چهارشنبه به ثبت رسید. در پی اظهارات جروم پاول، رئیس فدرال رزرو آمریکا، در کنفرانس اقتصادی سالانه فدرال رزرو کانزاس سیتی در جکسون هول در ۲۳ اوت، دلار تحت فشار قرار گرفت. پاول به این نکته اشاره کرد که در نشست بعدی بانک مرکزی در ماه سپتامبر نرخ بهره را کاهش خواهد داد. پاول گفت: «زمان تعدیل سیاست‌ها فرا رسیده است. جهت حرکت مشخص است و زمان‌بندی و سرعت کاهش نرخ بهره به اطلاعات دریافتی، چشم‌انداز متفیر و توازن ریسک‌ها بستگی دارد.»

در عین حال، بانک مرکزی انگلستان درخصوص کاهش هزینه استقراض چشم‌انداز محتاطانه‌تری دارد. اندرو بیلی، رئیس بانک مرکزی انگلستان، نیز در جکسون هول سخنرانی کرد و گفت که «برای اعلام پیروزی در برابر تورم هنوز خیلی زود است.» بانک مرکزی انگلستان در واکنش به تورم فزاینده و بحران اقتصادی پس از همه‌گیری، سیاست‌های پولی فشرده‌ای را در پیش گرفته است. پس از این که تورم در اکتبر ۲۰۲۲ به ۱۱/۱ درصد رسید، بانک مرکزی انگلستان تقریباً هر ماه نرخ بهره را افزایش داد و آن را در اوت ۲۰۲۳ به ۵.۲۵درصد رساند. اولین کاهش نرخ بهره از مارس ۲۰۲۰، یک سال بعد به اجرا درآمد و بانک مرکزی انگلستان نرخ بهره را در ۱ اوت از ۵.۲۵به ۵ درصد کاهش داد. (لیوک تایمز)

ترندهای پنج کشور جهان در گوگل

گالری

روز سیصد و بیست و هفتم جنگ غزه؛ توافق اسرائیل با وقفه در جنگ برای واکسیناسیون کودکان غزه علیه فلج اطفال

در سومین روز حملات اسرائیل به مناطقی در کرانه باختری رود اردن، روز جمعه خودرویی در نزدیکی جنین هدف حمله پهپادهای اسرائیلی قرار گرفت. این در حالی است که پیشتر سازمان بهداشت جهانی گفت اسرائیل با یک رشته «وقفه‌های انساندوستانه» در نبرد غزه برای واکسیناسیون کودکان علیه فلج اطفال موافقت کرده است. سازمان بهداشت جهانی می‌گوید اسرائیل با یک رشته «وقفه‌های انسان‌دوستانه» در نبرد غزه برای واکسیناسیون کودکان علیه فلج اطفال موافقت کرده است. ریک پیپر کورن مقام ارشد سازمان بهداشت جهانی گفت هدف این کمپین واکسیناسیون ۶۴۰ هزار کودک در سراسر نوار غزه است که از روز یکشنبه آغاز خواهد شد. این برنامه در سه مرحله جداگانه در بخش مرکزی، جنوبی و شمالی نوار غزه اجرا خواهد شد. در طول هر مرحله، نبرد برای سه روز متوالی در فاصله ساعت ۶ تا ۱۵ به وقت محلی متوقف خواهد شد. این توافق چند روز بعد از آن به دست آمد که مقام‌های سازمان ملل گفتند برای اولین بار در ۲۵ سال اخیر، یک کودک ۱۰ ماهه با ابتلا به اولین مورد فلج اطفال دچار معلولیت نسبی شده است. تا کنون حدود یک میلیون و ۲۶۰ هزار دُز واکسن خوراکی جدید از نوع دو وارد غزه شده و قرار است ۴۰۰ هزار از دیگر هم تحویل داده شود. این برنامه تحت نظارت وزارت بهداشت فلسطینی در همکاری با سازمان بهداشت جهانی، یونیسف و اونروا انجام می‌شود. بیش از دو هزار پرسنل بهداشتی و اطلاع‌رسانی اجتماعی برای اجرای این برنامه آموزش دیده‌اند. هدف سازمان بهداشت جهانی واکسیناسیون ۹۰ درصدی در سراسر نوار غزه است؛ حدی که برای متوقف کردن سرایت ویروس در این ناحیه لازم است. همچنین توافقی برای یک روز وقفه اضافه در نبردها به دست آمده تا اگر سطح واکسیناسیون به حد مورد نظر نرسیده بود، این برنامه قطع نشود. (رویترز)

ذکیه خدادادی، پاراتکواندوکار افغانستان و عضو تیم مهاجرت کمیته بین‌المللی پارالمپیک، موفق به کسب نخستین مدال اعضای این تیم در این رقابت‌ها در فرانسه شد. این اولین پیروزی یک ورزشکار افغان نیز در بازی‌های پارالمپیک جهان به‌شمار می‌رود. کسب مدال برنز از سوی این ورزشکار زن در شرایطی رخ می‌دهد که حکومت طالبان هر روز محدودیت‌های بیشتری را علیه زنان و فعالیت‌های آنها در کشور افغانستان وضع و اعمال می‌کند. پیروزی این ورزشکار زن افغان در شبکه‌های اجتماعی مورد توجه گروه‌های مخالف حکومت طالبان در این کشور قرار گرفته است.

خیابان‌های شهر کوچک «بونول» اسپانیا که در حدود ۴۰ کیلومتری والنسیا قرار دارد، روز چهارشنبه غرق در رنگ قرمز بود چراکه در این روز هزاران نفر در جشنواره سنتی توماتینا و پرتاب گوجه‌فرنگی‌های رسیده شرکت کرده بودند. امسال نیز به سنت هرسال در آخرین هفته ماه اوت این جشنواره برگزار شد و حدود ۲۲ هزار نفر در پایان شب، با لباس‌هایی آغشته به ماچیمانده گوجه‌فرنگی خیابان‌های شهر را ترک کردند. ۱۵۰ تن گوجه فرنگی که در ۷ کامیون به مرکز شهر آورده شده بود، میان شرکت‌کنندگان مشتاق توزیع شد و گردشگرانی از سراسر جهان نیز تماشاگر این جشن پرهیجان بودند.

در نخستین روز از آغاز رسمی بازی‌های پارالمپیک ۲۰۲۴ در پاریس، زهرا رحیمی، نوجوان ۱۵ ساله، در پاراتکواندو موفق به کسب مدال نقره شد. اولین مدال کاروان ورزشی ایران در پارالمپیک امسال را جکی چان، ستاره سرشناس سینما و هنرهای رزمی، به خانم رحیمی اهدا کرد. زهرا رحیمی ۱۵ ساله جوان‌ترین ورزشکار اعزامی ایران به پارالمپیک پاریس است. زهرا رحیمی نماینده ایران در پارالمپیک پاریس پس از پیروزی برابر حریفانی از چین، برزیل و گرجستان در مسابقه فینال به مصاف سورن‌جاو لاومایزر از مولوسئان رفت و در پایان با نتیجه پنج بر دو شکست خورد و به مدال نقره رسید. (گتی ایمیجز)

بلتشان شناس در سنت جورج گیلدهال، قدیمی‌ترین تئاتر بریتانیا، در کشف کردن که احتمالا ویلیام شکسپیر، شاعر و نمایشنامه‌نویس نام‌آور بریتانیایی، از آن استفاده می‌کرد. گروه فیترهگلم، مدیر خلاقیت هنری گیلدهال، پس از اینکه متوجه «شکل عجیب و غریبی» در دیوار شد این در را کشف کرد. بررسی‌های بیشتر نشان داد که این طاق در واقع در گالهی بود که به رختکن کیلد منتهی می‌شد؛ جایی که اعضای سطح بالای گیلد از آن برای پوشیدن لباس‌های زیبا و آماده شدن برای ضیافت استفاده می‌کردند. فیتز می‌گوید: «این کشفی حیرت‌انگیز در گیلدهال است.» بلتشان شناس سال گذشته هم زیر کف پوش سنت جرج گیلدهال تخته‌هایی پیدا کردند که احتمالا آن هم به شکسپیر مرتبط باشد. قدمت این تخته‌ها به اوایل قرن پانزدهم برمی‌گردد و احتمالا نمایشنامه‌نویس معروف روی آن قدم می‌زده است. به گفته انجمن شکسپیر گیلدهال، اولین اجرای ثبت‌شده در گیلدهال نمایشنامه‌ای در ژانویه ۱۴۴۵ بوده است. (ایکس)

یکی از اسرار به‌شدت محرمانه و محافظت‌شده مقام‌های ارشد دولتی در بریتانیا برنامه‌ریزی‌ها برای اعلام خبر فوت یکی از اعضای خانواده سلطنتی است اما به گزارش تایمز، یک شخصیت دیگر هم وجود دارد که همراه دائمی و اطمینان‌بخش شش نخست‌وزیر بریتانیا بوده و به منظور اعلام خبر درگذشت او هم برنامه‌ریزی دقیقی انجام شده است. لری، مشهورترین گربه جهان سیاست که آمدن و رفتن پنج نخست‌وزیر را دیده است، ۱۷ سال دارد و به نظر می‌رسد برای اعلام خبر درگذشت لری به شکلی مناسب به مردم بریتانیا و هواداران او نیز تمهیداتی اندیشیده شده و مقام‌های ارشد شاغل در خانه شماره ۱۰ در خیابان داونینگ که به صورت سنتی اقامتگاه نخست‌وزیر بریتانیا است، در سال گذشته برای اعلام مرگ لری هم طرحی در نظر گرفته‌اند. این برنامه «بل لری» نامیده شده که اشاره‌ای طنزآلود به اسم رمزها به منظور حفاظت از جزئیات برنامه‌ریزی‌ها برای مرگ پادشاه یا ملکه بریتانیا است. لری هم مانند شاه یا ملکه، به رغم تغییر مدام نخست‌وزیرها، سال‌هاست که بی‌تغییر، ساکن وستمینستر بوده است. او در سال ۲۰۱۱ برای ایفای نقش «موش گیر ارشد» از پناهگاه گربه‌ها و سگ‌ها در بتزسی به دفتر نخست‌وزیری آورده شد. اینتا قرار بود لری حیوان خانگی فرزندان دیوید کامرون باشد اما پس از نقل‌مکان نخست‌وزیر سابق و خانواده‌اش هم آنجا ماند و از آن زمان آمدن و رفتن تزرا می، بوریس جانسون، لیز تراس و ریشی سوناک را به چشم دیده است. (اینستاگرام)

کیوسک هفته

مجلات جهانی این هفته به چه موضوعاتی پرداختند؟

انتخابات آمریکا، بودجه فرانسه، حملات تروریستی در آلمان و زوال عقل

نظرسنجی‌های جدید حاکی از آن است که فاصله دونالد ترامپ و کامالا هریس باز هم افزایش یافته است. حتی شبکه خبری فاکس که نزدیک به ترامپ و جمهوری‌خواهان است، پس از تازه‌ترین نظرسنجی خود اعلام کرده است که اگر شرایط تغییر نکند، باید کاخ سفید را به هریس تحویل بدهیم.

۱ مجله اکونومیست، عکس روی جلد این شماره خود را به تصویر کامالا هریس در کنوانسیون ملی حزب دموکرات اختصاص داد. جایی که او به عنوان نامزد رسمی حزب در انتخابات ریاست جمهوری آمریکا معرفی شد. اکونومیست این سوال را مطرح کرده است که او چطور در آمریکا حکمرانی خواهد کرد؟

۲ مجله اکسپرس، عکس روی جلد این شماره خود را به تصویر امانوئل مکرون، رئیس جمهور فرانسه اختصاص داد و او را در محاصره مشکلات مالی و بودجه توصیف کرده است. اکسپرس می‌گوید مدیریت مالی فرانسه به باتلاقی بدل شده که دولت مکرون را درون خود بلعیده و برون رفت از این باتلاق، تنها با معجزه میسر خواهد شد.

۳ مجله نیوزویک، طرح روی جلد این شماره خود را به تصویر دلاری اختصاص داده که درون گره طناب مجاله شده است. گزارش‌های اقتصادی نشان می‌دهد که دولت بایدن بیش از هر رئیس‌جمهور دیگری، اقتصاد را تقویت کرده است اما مشاهدات نیوزویک حاکی از آن است که طبقه متوسط آمریکا در شرایط مناسبی به سر نمی‌برد.

۴ مجله اشترن آلمان، تیتر روی جلد خود را به واژه «حمله» اختصاص داد در حالی که یکی از حروف آن به شکل چاقو درآمده و اشاره به افزایش حملات با چاقو در خیابان‌های آلمان دارد. این مجله به بررسی مرز بین ترور و پوپولیسم پرداخته و می‌گوید دیگر وقت آن فرا رسیده است که سیاستمداران آلمانی به فکر علاج این درد باشند.

۵ هفته‌نامه گاردین، عکس روی جلد این شماره خود را به مسابقات پارالمپیک پاریس اختصاص داده و از تفاوت‌های این دوره از مسابقات با دوره‌های پیشین سخن گفته است. به اعتقاد گاردین، هوش مصنوعی سبب شده تا تعریف از معلولیت و ناتوانی جسمی دچار تغییر شود و این پدیده‌ای است که این دوره را متحول کرده است.

۶ مجله نیو ساینتیست، طرح روی جلد خود را به فردی اختصاص داد که در حال از میان برداشتن کلاف سردرگم ذهنش است و با این طرح به سراغ انقلابی رفته که واکسن‌های جدید بیماری آلزایمر به راه انداخته‌اند. با دستاورد جدید دانشمندان این عرصه، ریشه‌کن کردن زوال عقل دیگر رویایی قابل حلول و در دسترس است.

حادثه روز

مرگ دست‌کم ۶ نفر در طوفان «شان‌شان» ژاپن

گزارش‌ها حاکی از مرگ دست‌کم ۶ نفر براثر طوفان قدرتمند «شان‌شان» در ژاپن، علیرغم تبدیل آن به طوفانی استوایی و ضعیف‌تر در روز جمعه، نهم شهریور است. این طوفان که هنگام وقوع یکی از شدیدترین طوفان‌هایی بود که در دهه‌های اخیر ژاپن را درنوردیده، جزیره کیوشو را در روز پنجشنبه با تندبادهایی با سرعت تا ۲۵۲ کیلومتر در ساعت درهم کوبید. سرعت این طوفان در روز جمعه به ۱۰۸ کیلومتر در ساعت کاهش یافت. اما بر اساس گزارش خبرگزاری فرانسه، به نقل از منابع محلی، همچنان با باران شدیدی همراه است و هشدارها درباره احتمال ایجاد تخریب راه‌ها و رانش زمین برقرار است. علاوه بر جان باختگان، منابع رسمی از جمله سخنگوی دولت ژاپن، از زخمی شدن شدید ۸ نفر و جراحات خفیف ۷۰ نفر دیگر خبر می‌دهند که بسیاری از آنها براثر شکستن شیشه‌ها و کنده شدن کاشی‌ها و سقف‌ها زخمی شده‌اند. نزدیک به ۳۰۰ ساختمان نیز بر اثر وقوع طوفان «شان‌شان» آسیب دیده است. تجزیه و تحلیل یک مطالعه که روز جمعه توسط امپریال کالج لندن منتشر شده، نشان می‌دهد که احتمال وقوع طوفان شان‌شان، به دلیل گرم شدن زمین ۳۶ درصد افزایش یافته است. (فردا)

بازورزی

اظهارات خبرساز کریستیانو رونالدو درباره بازنشستگی، مربیگری و رکورد ۱۰۰۰ گل!

کریستیانو رونالدو، ستاره پرتغالی تیم فوتبال النصر عربستان با اشاره به پایان تدریجی دوران حرفه‌ای‌اش، زمان آویختن کفش‌های خود را برملا کرد و اعلام کرده هنوز تصمیم قطعی برای بازنشستگی نگرفته است. این ستاره پرتغالی گفت همچنان تمایل دارد که در این بازه زمانی به تیم ملی پرتغال برای رسیدن به اهدافش و حضور در جام جهانی ۲۰۲۶ کمک کند. رونالدو که یکی از درخشان‌ترین دوران‌های فوتبال را تجربه کرده، تاکید کرد که از بازی در باشگاه النصر و زندگی در عربستان سعودی راضی است. او افزود: «من در این باشگاه بسیار خوشحالم و در این کشور هم احساس خوبی دارم. خوشحالم که در عربستان سعودی بازی می‌کنم و می‌خواهم ادامه دهم.» او درباره این سوال که آیا بعد از خداحافظی از فوتبال به دنیای مربیگری روی می‌آورد، گفت: «در حال حاضر چنین قصدی ندارم و به مربیگری در هیچ تیمی فکر نمی‌کنم. او تاکنون گام‌های بزرگی در ساخت برند شخصی و گسترش کسب‌وکارهای خود برداشته است. از جمله راه‌اندازی کانال یوتیوب. او در این مورد اذعان داشت: «خودم را در حال انجام کارهای دیگری خارج از فوتبال می‌بینم، اما فقط خدا می‌داند که آینده چطور خواهد بود.» رونالدو را در ادامه مصاحبه گفت می‌خواهد به رکورد هزار گل زده برسد: «به زودی به رکورد ۹۰۰ گل می‌رسم و بعد به هزار گل. می‌خواهم به رکورد هزار گل زده برسم.» ریو فردیناند از رونالدو پرسید زمان رسیدن به آن رکورد چند ساله می‌شود. گریس، چه زمانی به این رکورد می‌رسی؟ ۴۱ سالگی؟ پاسخ کریستیانو این بود: «شاید. معلوم نیست. اگر مصدوم نشوم آره. این برایم خیلی مهم است. خیلی دوست دارم اولین نفری در تاریخ فوتبال باشم که به ۹۰۰ گل می‌رسم و بعد می‌خواهم به رکورد ۱۰۰۰ گل برسم.» (العین)

سایت نگار جهان

مسئول سیاست خارجی اتحادیه اروپا خواستار لغو محدودیت‌های استفاده اوکراین از سلاح‌های ارسالی شد

اسوشیتدپرس گزارش داد که جوزپ بورل، مسئول سیاست خارجی اتحادیه اروپا، روز پنجشنبه هشتم شهریور، فشار بر حامیان بین‌المللی اوکراین را افزایش داد تا محدودیت‌های استفاده از سلاح‌هایی ارسالی به آن کشور برای حمله به اهدافی در خاک روسیه را لغو کنند. بر اساس این گزارش، ایالات متحده استفاده از موشک‌های بالستیک دوربرد را که در اختیار اوکراین قرار داده، محدود کرده است و برخی از اعضای اتحادیه اروپا نیز استفاده از تسلیحات خود را محدود کرده‌اند. این در شرایطی است که به نوشته این خبرگزاری، «اوکراین درصدد هدف قرار دادن فرودگاه‌ها و سایر تأسیسات نظامی در داخل روسیه است که برای حمله به نیروهای مسلح و غیرنظامیان این کشور استفاده می‌شود.» در این ارتباط، جوزپ بورل در حاشیه نشست وزرای خارجه کشورهای عضو اتحادیه اروپا در بروکسل درباره تهاجم روسیه به اوکراین، گفت: «ما باید بر اساس قوانین بین‌الملل، محدودیت‌های استفاده از تسلیحات علیه اهداف نظامی روسیه را لغو کنیم.» مسئول سیاست خارجی اتحادیه اروپا به خبرنگاران گفت در غیر این صورت، سلاح بی‌فایده است. این سخنان در شرایطی ابراز شد که مسکو پیشتر در مورد لغو احتمالی استفاده از تجهیزات نظامی ارسالی به اوکراین از سوی کشورهای غربی هشدار داده بود. (صدای آمریکا)

فرانسه ممنوعیت کامل تلفن همراه در مدارس را به آزمایش می‌گذارد

فرانسه با اجرای یک طرح آزمایشی در ۲۰۰ مدرسه، اقداماتی را برای محدود کردن استفاده از تلفن همراه در مدارس در دستور کار قرار داده است. براساس جزئیاتی که وزارت آموزش ملی روز سه‌شنبه ارائه کرد، این طرح در مدارس داوطلب که بیش از ۵۰ هزار دانش‌آموز دارند اجرا خواهد شد. در حال حاضر، استفاده از تلفن همراه در مدارس فرانسه براساس قانون ۲۰۱۸ که دانش‌آموزان را از استفاده از تلفن همراه در محوطه مدرسه منع می‌کند، محدود شده است، اما این قانون به دانش‌آموزان اجازه می‌دهد که تلفن همراه را نزد خود نگه دارند. با این حال، «وقفه دیجیتالی» جدید دانش‌آموزان را ملزم می‌کند که تلفن همراه‌شان را در ورودی مدرسه تحویل دهند. به گفته نیکول بلوبت، وزیر آموزش ملی، این طرح آزمایشی باعث می‌شود که مشاهده تلفن‌های همراه در کلاس‌ها و راهروها تا حد امکان به حداقل برسد. «وقفه دیجیتالی» شامل کنار گذاشتن تلفن همراه در ساعات مدرسه می‌شود تا از آسیب‌های آنلاین جلوگیری شود. دانش‌آموزان کمتر در معرض صفحه نمایش دیجیتال قرار بگیرند و قوانین استفاده از دستگاه‌های دیجیتال تقویت شوند. دولت فرانسه معتقد است که این آزمایش فضای کلی مدرسه را بهبود می‌بخشد، زیرا استفاده مفرط از تلفن همراه با افزایش موارد قلدری آنلاین ارتباط مستقیم دارد. این طرح آزمایشی درصورت موفقیت تا اول ژانویه ۲۰۲۵ در سراسر این کشور اجرا خواهد شد.

ممنوعیت‌ها

کشورهای اروپایی ممنوعیت‌ها یا محدودیت‌هایی را در سطوح مختلف برای استفاده از تلفن همراه در مدارس اعمال کرده‌اند. براساس دستورالعمل بریتانیا، مدارس باید استفاده از تلفن همراه را ممنوع کنند اما در نحوه اجرای این دستورالعمل مستقل هستند. ایتالیا برای اولین‌بار در سال ۲۰۰۷ ممنوعیت استفاده از تلفن‌های هوشمند را در کلاس‌های درس اجرا کرد. با این حال، این ممنوعیت به‌طور گسترده به اجرا درنیامد. دستورالعمل‌هایی که اخیراً به دستور جورجیا ملونی، نخست‌وزیر ایتالیا، ارائه شده‌اند، می‌گویند که استفاده از تلفن‌های هوشمند از مقطع ابتدایی تا دبیرستان ممنوع است. ممنوعیت تلفن‌های هوشمند در تمام موارد از جمله اهداف آموزشی اعمال می‌شود. چندین منطقه در اسپانیا از جمله کاتالونیا و گالیسیا ممنوعیت استفاده از تلفن همراه در مدارس را با اتخاذ سیاست‌های متفاوت در نقاط مختلف به اجرا در آورده‌اند. (یوک تایمز)

سی‌آی‌ای: هدف از حمله به کنسرت‌های تیلور سوئیفت در وین کشتن «هزاران نفر» بود

یک مقام سازمان اطلاعات مرکزی ایالات متحده، سی‌آی‌ای، می‌گوید حمله ناکام به کنسرت‌های تیلور سوئیفت، خواننده پرآوازه آمریکایی، در پایتخت اتریش با هدف کشتن «ده‌ها هزار نفر» طراحی شده بود. دیوید کوهن، معاون رئیس سی‌آی‌ای، روز پنج‌شنبه هشتم شهریور با «سیار پیشرفته» توصیف کردن طرح این حملات در اجلاس سالانه اطلاعات و امنیت ملی آمریکا گفت طراحان این حمله «در حال برنامه‌ریزی برای کشتن تعداد زیادی از مردم، ده‌ها هزار نفر از جمله شهروندان آمریکایی، در کنسرت بودند». او افزود نیروهای امنیتی اتریش توانستند با دستگیری‌هایی که انجام دادند، جلوی این واقعه را بگیرند، چون «ما و شرکای ما» اطلاعات این گروه وابسته به داعش را در اختیارشان قرار دادیم.

سه کنسرت تیلور سوئیفت خواننده آمریکایی اواسط مرداد امسال در وین پایتخت اتریش در پی نگرانی‌ها از حمله برنامه‌ریزی شده به محل برگزاری این کنسرت‌ها لغو شد. کارل نهامر، صدراعظم اتریش، در شبکه اجتماعی ایکس نوشت نیروهای امنیتی، اطلاعاتی و پلیس اتریش در «همکاری تنگاتنگ» با سرویس‌های خارجی، تهدید امنیتی علیه این کنسرت را «زود شناسایی کردند». فرانتس روف، مدیر کل امنیت عمومی اتریش، در یک کنفرانس خبری گفت که پلیس اتریش روز چهارشنبه دو نفر را به ظن به برنامه‌ریزی برای حمله به کنسرت‌ها بازداشت کرد. مقامات اتریشی اعلام کردند مظنون اصلی یک جوان ۱۹ ساله اتریشی است که با الهام از گروه داعش قصد داشت در خارج از استادیوم محل برگزاری این کنسرت که انتظار می‌رفت ۳۰ هزار هوادار در آنجا حضور داشته باشند، با چاقو لطف آن‌ها را برای کنسرت‌ها سوگوار شد به نه برای زندگی‌ها». (فردا)

مدیر اجرایی فوریت‌های بهداشتی سازمان جهانی بهداشت اعلام کرد ۱۷ بیمارستان از ۳۷ بیمارستان غزه، تنها خدمات جزئی ارائه می‌دهند. (آناتولی)

37 150 17

سازمان ملل اعلام کرد در پی حملات اسرائیل از ۱۷ اکتبر تاکنون بیش از ۱۵۰ کودک فلسطینی در کرانه باختری کشته شدند. (آناتولی)

پلتفرم گیم و بازی‌های کامپیوتری استیم با ثبت ۳۷ میلیون نفر کاربر همزمان و آنلاین، رکورد جدیدی از خود به جا گذاشت. (گیم‌فا)

اخبار کوتاه

- شرکت فناوری و تولید جنگ‌افزار اسرائیلی «رافائل» اعلام کرد سیستم پدافند هوایی لیزری اسرائی

بانکدار سوئیسی و طرح سوسیالیست‌های جوان

اعمال تنها ۲ درصد مالیات بر ثروت میلیاردرهای جهان می‌تواند به تولید ثروتی حدود ۲۵۰ میلیارد دلار منجر شود

یک بار کارل مارکس با کتاب «سرمایه» شکل و شمایل جهان بعد از خود را تصور کرد و بار دیگر توماس پیکتی، اقتصاددان فرانسوی با کتاب «سرمایه در قرن ۲۱» این کار را تکرار کرد. نقطه نظر هر دو اقتصاددان در این دو کتاب پیرامون موضوع پراهمیتی به نام «عدالت» در جوامع می‌گردد. پیکتی کشورهای توسعه یافته را به عنوان بستری توصیف می‌کند که در آن میزان بازگشت سرمایه به مقدار قابل توجهی بیشتر از میزان رشد اقتصادی است و از این رو ثروت به طور ناعادلانه‌ای میان شهروندان تقسیم می‌شود و در نتیجه این کشورها به بهشتی برای ثروتمندان بدل می‌شوند. زیبنده‌ترین مثال برای کشوری که پیکتی توصیف می‌کند آمریکاست. البته اروپا و کشوری مانند چین نیز دست کمی از آمریکا ندارند. پیکتی این رویه را میرا می‌داند و پیش‌بینی می‌کند کشورهایی مانند آمریکا نمی‌تواند سال‌های آزگار، با همین فرمان و به این مسیر ادامه دهند و نتیجه پافشاری بر این سیستم چیزی جز فروپاشی اجتماعی و در نتیجه آن فروپاشی اقتصادی نیست. او به کشورهایی نظیر آمریکا پیشنهاد می‌دهد که هرچه زودتر دولتی موسوم به دولت اجتماعی را مستقر کنند که وظیفه آن ستاندن مالیات بر ثروت از ثروتمندان و افراد متمول و توزیع عادلانه آن میان تمام مردم به منظور ریشه‌کن کردن مسائلی چون فقر، گرسنگی، آموزش و ... است.

تنها ۲ درصد برای تحقق رویاها

رصدخانه مالیاتی اتحادیه اروپا تخمین زده است که اعمال تنها ۲ درصد مالیات بر ثروت میلیاردرهای جهان می‌تواند به تولید ثروتی حدود ۲۵۰ میلیارد دلار منجر شود. در گزارشی که این رصدخانه روز دوشنبه بیست و چهارم اکتبر منتشر کرده آمده: «این اقدام کمتر از سه هزار نفر را دربرمی‌گیرد. اما همین درآمد می‌تواند به دولت‌ها کمک کند تا در حوزه‌های کلیدی از جمله سلامت و بهداشت، آموزش، تغییرات آب‌وهوایی و محیط زیست سرمایه‌گذاری کنند.» بر اساس محاسبات این رصدخانه، مالیات شخصی میلیاردرها در ایالات متحده حدود نیم درصد از ثروت آن‌هاست. در فرانسه، کشوری که به طور کلی مالیات به نسبت بالایی بر درآمدها وضع می‌شود، این رقم نزدیک به صفر درصد است.

میلیاردرها پایین‌تر از سایر گروه‌های جمعیتی مالیات می‌دهند

بر اساس این گزارش به دلیل روش‌های فرار مالیاتی نرخ مالیات موثر میلیاردرها به طور قابل توجهی پایین‌تر از سایر گروه‌های جمعیتی به نظر می‌رسد. برخی از اشکال فرار مالیاتی غیرقانونی هستند، مانند عدم اعلام درآمدهای به دست آمده در خارج از کشور. در عین حال برخی میلیاردرها نیز ممکن است به سادگی تصمیم بگیرند که به کشورهایی با میزان مالیات پایین‌تر نقل مکان کنند. دیگر روش‌های فرار مالیاتی می‌تواند در یک منطقه خاکستری قانونی رخ دهد، مانند استفاده از شرکت‌های صوری برای رسیدن به یک رفتار مالیاتی مطلوب. شرکت‌های صوری به کسب‌وکارهایی گفته می‌شود که در واقع مالک هیچ دارایی نیستند و پروژه کاری خاصی نیز ندارند.

شکست سیاست اعمال مالیات ۱۵ درصدی بر شرکت‌های چندملیتی

در بخش دیگری از گزارش رصدخانه به شکست سیاست اعمال مالیات ۱۵درصدی بر شرکت‌های چندملیتی اشاره دارد. این برنامه در سال ۲۰۲۱ توسط بیش از ۱۴۰ کشور در دستور کار قرار گرفته بود. در حالی که در ابتدا انتظار می‌رفت این سیاست درآمدهای مالیاتی شرکت‌های چندملیتی را نزدیک به ۱۰ درصد افزایش دهد، این گزارش می‌گوید که رقم مورد نظر به دلیل وجود برخی کاستی‌ها به نصف کاهش یافته است. بدین ترتیب درآمد برآورد شده از مسیر این مالیات در سال ۲۰۲۳ از ۲۷۰ میلیارد دلار به حدود ۱۳۶ میلیارد دلار کاهش یافته است.

فرار به بهشت‌های مالیاتی

از آنجایی که همه کشورها با اعمال نرخ ۱۵درصد مالیات بر شرکت‌های چندملیتی موافقت نکردند، این رصدخانه توضیح داده که شرکت‌ها برای رفتن به بهشت‌های مالیاتی انگیزه فراوانی دارند. یکی دیگر از ابزارهای اجتناب از پرداخت مالیات این است که آن‌ها به فعالیت‌هایی مانند انجام تحقیقات و سرمایه‌گذاری در کارخانه‌های محلی روی می‌آورند. این سیستم به این معنی است که دولت‌ها می‌توانند نرخ‌های مالیاتی را کمتر از ۱۵ درصد کاهش دهند، در حالی که همچنان از توافقنامه ۲۰۲۱ پیروی می‌کنند.

بمب اتمی در سوئیس

یک بانکدار ارشد سوئیسی روز چهارشنبه با اشاره به نگرانی گسترده‌ای که در میان مشتریانش ایجاد شده، به رویترز گفت: «وضع مالیات بر ابرثروتمندان که توسط شاخه جوانان یکی از احزاب سیاسی اصلی سوئیس طرح شده، برای این کشور بسیار خطرناک است.» ابتکار سوسیالیست‌های جوان (JUSOs) که بازوی جوانان حزب چپگرای «سوسیال دموکرات» سوئیس است، طرح وضع مالیات ۵۰ درصدی بر ارث و هدایای بالای ۵۰ میلیون فرانک سوئیس (۵۹.۳۰ میلیون دلار) را پیشنهاد کرده است.

شاخه جوانان این حزب موفق شده که امضای کافی را برای به رأی گذاشتن این طرح جمع‌آوری کند و رای دهندگان سوئیسی احتمالاً تا اواخر سال ۲۰۲۶ میلادی نظر خود را در قالب یک همه‌پرسی درباره این پیشنهاد اعلام خواهند کرد. شاخه جوانان این حزب می‌خواهد که ابرثروتمندان برای تامین مالی مبارزات علیه تغییرات آب و هوایی بیشتر تلاش کنند؛ با این وجود دولت سوئیس با پیشنهاد دریافت مالیات از آنها مخالف است. فردریک روچات، شریک مدیریت بانک خصوصی لمبارد اودی‌یر که حدود ۳۲۰ میلیارد فرانک سوئیس از دارایی‌های مشتریان را مدیریت می‌کند، به خبرنگاران در زوریخ گفت: «این طرح برای کشور ما به دلیل پیامدهای بالقوه آن بسیار خطرناک است. همین واقعیت ساده که چنین طرحی وجود دارد و درباره آن صحبت می‌شود و رأی‌گیری خواهد شد، برای حدود دو سال یک وضعیت عدم قطعیت بزرگ را ایجاد خواهد کرد.» با این وجود میرجام هاستتمن، رئیس شاخه جوانان حزب سوسیال دموکرات به رویترز می‌گوید این همه‌پرسی باید تا اواخر سال ۲۰۲۶ برگزار شود. روچات می‌گوید که این طرح، افراد بسیاری را به این فکر واداشته است که آیا باید «اقدامات اضطراری» را انجام دهند که به معنای «کوچ کردن از سوئیس» است. او می‌افزاید: «این ابتکار به معنای واقعی کلمه، یک بمب هسته‌ای برای شرکت‌های تجاری کوچک و متوسط است که بهترین کیفیت تولید و صادرات محصولات در سوئیس را دارند و اکنون این خطر وجود دارد که این شرکت‌ها سوئیس را ترک کنند.» (یورونیوز)

شاخص

ارزش پوند در برابر دلار به بالاترین میزان در دو سال اخیر رسید

ارزش پوند در برابر دلار آمریکا به بالاترین میزان در دو سال اخیر رسیده است، درحالی که انتظار می‌رود بانک مرکزی انگلستان سیاست‌های پولی محتاطانه‌تری در مقایسه با فدرال رزرو آمریکا در پیش بگیرد. روز سه‌شنبه شاهد بودیم که هر پوند استرلینگ در بالاترین میزان از مارس ۲۰۲۲ به قیمت ۱/۳۲۴۶ دلار معامله شد. بالاترین نرخ در دو سال و نیم گذشته در ابتدای معاملات روز چهارشنبه به ثبت رسید. در پی اظهارات جروم پاول، رئیس فدرال رزرو آمریکا، در کنفرانس اقتصادی سالانه فدرال رزرو کانزاس سیتی در جکسون هول در ۲۳ اوت، دلار تحت فشار قرار گرفت. پاول به این نکته اشاره کرد که در نشست بعدی بانک مرکزی در ماه سپتامبر نرخ بهره را کاهش خواهد داد. پاول گفت: «زمان تعدیل سیاست‌ها فرارسیده است. جهت حرکت مشخص است و زمان‌بندی و سرعت کاهش نرخ بهره به اطلاعات دریافتی، چشم‌انداز متغیر و توازن ریسک‌ها بستگی دارد.»

در عین حال، بانک مرکزی انگلستان درخصوص کاهش هزینه استقراض چشم‌انداز محتاطانه‌تری دارد. اندرو بیلی، رئیس بانک مرکزی انگلستان، نیز در جکسون هول سخنرانی کرد و گفت که «برای اعلام پیروزی در برابر تورم هنوز خیلی زود است.» بانک مرکزی انگلستان در واکنش به تورم فزاینده و بحران اقتصادی پس از همه‌گیری، سیاست‌های پولی فشرده‌ای را در پیش گرفته است. پس از این که تورم در اکتبر ۲۰۲۲ به ۱۱/۱ درصد رسید، بانک مرکزی انگلستان تقریباً هر ماه نرخ بهره را افزایش داد و آن را در اوت ۲۰۲۳ به ۵/۲۵درصد رساند. اولین کاهش نرخ بهره از مارس ۲۰۲۰، یک سال بعد به اجرا درآمد و بانک مرکزی انگلستان نرخ بهره را در ۱ اوت از ۵/۲۵به ۵ درصد کاهش داد. (اپوک تایمز)

ترندهای پنج کشور جهان در گوگل

گالری

ذکیه خدادادی، پاراتکواندوکار افغانستان و عضو تیم مهاجران کمیته بین‌المللی پارالمپیک، موفق به کسب نخستین مدال اعضای این تیم در این رقابت‌ها در فرانسه شد. این اولین پیروزی یک ورزشکار افغان‌تبار در بازی‌های پارالمپیک جهان به‌شمار می‌رود. کسب مدال برنز از سوی این ورزشکار زن در شرایطی رخ می‌دهد که حکومت طالبان هر روز محدودیت‌های بیشتری را علیه زنان و فعالیت‌های آنها در کشور افغانستان وضع و اعمال می‌کند. پیروزی این ورزشکار زن افغان در شبکه‌های اجتماعی مورد توجه گروه‌های مخالف حکومت طالبان در این کشور قرار گرفته است.

خیابان‌های شهر کوچک «بونول» اسپانیا که در چهارشنبه غرق در رنگ قرمز بود چراکه در این روز هز گوجه‌فرنگی‌های رسیده شرکت کرده بودند. امسال نی جشنواره برگزار شد و حدود ۲۲ هزار نفر در پایان شب خیابان‌های شهر را ترک کردند. ۱۵۰ تن گوجه فرنگی شرکت‌کنندگان مشتاق توزیع شد و گردشگرانی از سر

باستان‌شناسان در سنت جورج گیلدهال، قدیمی‌ترین تئاتر بریتانیا، دری کشف کردند که احتمالا ویلیام شکسپیر، شاعر و نمایشنامه‌نویس نام‌آور بریتانیایی، از آن استفاده می‌کرد. گروه فیتزهیگام، مدیر خلاقیت هنری گیلدهال، پس از اینکه متوجه «شکل عجیب و غریبی» در دیوار شد این در را کشف کرد. بررسی‌های بیشتر نشان داد که این طاق در واقع درگاهی بود که به رختکن گیلد منتهی می‌شد؛ جایی که اعضای سطح بالای گیلد از آن برای پوشیدن لباس‌های زیبا و آماده شدن برای ضیافت استفاده می‌کرده‌اند. فیتز می‌گوید: «این کشفی حیرت‌انگیز در گلیدهال است.» باستان‌شناسان سال گذشته هم زیر کف‌پوش سنت جرج گیلدهال تخته‌هایی پیدا کردند که احتمالا آن هم به شکسپیر مرتبط باشد. قدمت این تخته‌ها به اوایل قرن پانزدهم برمی‌گردد و احتمالا نمایشنامه‌نویس معروف روی آن قدم می‌زده است. به گفته انجمن شکسپیر گیلدهال، اولین اجرای ثبت‌شده در گیلدهال نمایشنامه‌ای در ژانویه ۱۴۴۵ بوده است. (ایکس)

حادثه روز

مرگ دست‌کم ۶ نفر در طوفان «شان‌شان» ژاپن

گزارش‌ها حاکی از مرگ دست‌کم ۶ نفر بر اثر طوفان قدرتمند «شان‌شان» در ژاپن، علیرغم تبدیل آن به طوفانی استوایی و ضعیف‌تر در روز جمعه، نهم شهریور است. این طوفان که هنگام وقوع یکی از شدیدترین طوفان‌هایی بود که در دهه‌های اخیر ژاپن را درنوردیده، جزیره کیوشو را در روز پنجشنبه با تندبادهایی با سرعت تا ۲۵۲ کیلومتر در ساعت درهم کوبید. سرعت این طوفان در روز جمعه به ۱۰۸ کیلومتر در ساعت کاهش یافت، اما بر اساس گزارش خبرگزاری فرانسه به نقل از منابع محلی، همچنان با باران شدیدی همراه است و هشدارها درباره احتمال ایجاد تخریبِ راه‌ها و رانش زمین برقرار است. علاوه بر جان‌باختگان، منابع رسمی از جمله سخنگوی دولت ژاپن، از زخمی شدن شدید ۸ نفر و جراحات خفیف ۷۰ نفر دیگر خبر می‌دهند که بسیاری از آنها براثر شکستن شیشه‌ها و کنده شدن کاشی‌ها و سقف‌ها زخمی شده‌اند. نزدیک به ۲۰۰ ساختمان نیز بر اثر وقوع طوفان «شان‌شان» آسیب دیده است. تجزیه و تحلیل یک مطالعه که روز جمعه توسط امپریال کالج لندن منتشر شده، نشان می‌دهد که احتمال وقوع طوفان شان‌شان، به دلیل گرم شدن زمین ۲۶ درصد افزایش یافته است. (فردا)

یلو زون

اظهارات خبرساز کریستیانو رونالدو درباره بازنشستگی، مربیگری و رکورد ۱۰۰۰ گل!

کریستیانو رونالدو، ستاره پرتغالی تیم فوتبال النصر عربستان با اشاره به پایان تدریجی دوران حرفه‌ای‌اش، زمان آویختن کفش‌های خود را برملا کرد و اعلام کرده هنوز تصمیم قطعی برای بازنشستگی نگرفته است. این ستاره پرتغالی گفت همچنان تمایل دارد که در این بازه زمانی به تیم ملی پرتغال برای رسیدن به اهدافش و حضور در جام جهانی ۲۰۲۶ کمک کند. رونالدو که یکی از درخشان‌ترین دوران‌های فوتبال را تجربه کرده، تاکید کرد که از بازی در باشگاه النصر و زندگی در عربستان سعودی راضی است. او افزود: «من در این باشگاه بسیار خوشحالم و در این کشور هم احساس خوبی دارم. خوشحالم که در عربستان سعودی بازی می‌کنم و می‌خواهم ادامه دهم.» او درباره این سوال که آیا بعد از خداحافظی از فوتبال به دنیای مربیگری روی می‌آورد، گفت: در حال حاضر چنین قصدی ندارم و به مربیگری در هیچ تیمی فکر نمی‌کنم. او تاکنون گام‌های بزرگی در ساخت برند شخصی و گسترش کسب‌وکارهای خود برداشته است، از جمله راه‌اندازی کانال یوتیوب. او در این مورد اذعان داشت: «خودم را در حال انجام کارهای دیگری خارج از فوتبال می‌بینم، اما فقط خدا می‌داند که آینده چطور خواهد بود.» رونالدو در ادامه مصاحبه گفت می‌خواهد به رکورد هزار گل زده برسد: «به زودی به رکورد ۹۰۰ گل می‌رسم و بعد به هزار گل. می‌خواهم به رکورد هزار گل زده برسم.» ریو فردیناند از رونالدو پرسید زمان رسیدن به آن رکورد چند ساله می‌شود: کریس، چه زمانی به این رکورد می‌رسی؟ ۴۱ سالگی؟ پاسخ کریستیانو این بود: «شاید. معلوم نیست. اگر مصدوم نشوم آره. این برایم خیلی مهم است. خیلی دوست دارم اولین نفری در تاریخ فوتبال باشم که به ۹۰۰ گل می‌رسم و بعد می‌خواهم به رکورد ۱۰۰۰ گل برسم.» (العین)

کیوسک هفته

مجلات جهانی این هفته به چه موضوعاتی پرداختند؟

انتخابات آمریکا، بودجه فرانسه، حملات تروریستی در آلمان و زوال عقل

۱ مجله اکونومیست، عکس روی جلد این شماره خود را به تصویر کامالا هریس در کنوانسیون ملی حزب دموکرات اختصاص داد، جایی که او به عنوان نامزد رسمی حزب در انتخابات ریاست‌جمهوری آمریکا معرفی شد. اکونومیست این سوال را مطرح کرده است که او چطور در آمریکا حکمرانی خواهد کرد؟

۲ مجله اکسپرس، عکس روی جلد این شماره خود را به تصویر امانوئل مکرون، رئیس‌جمهور فرانسه اختصاص داد و او را در محاصره مشکلات مالی و بودجه توصیف کرده است. اکسپرس می‌گوید مدیریت مالی فرانسه به باتلاقی بدل شده که دولت مکرون را درون خود بلعیده و برون رفت از این باتلاق، تنها با معجزه میسر خواهد شد.

۳ مجله نیوزویک، طرح روی جلد این شماره خود را به تصویر دلاری اختصاص داده که درون گره طناب مچاله شده است. گزارش‌های اقتصادی نشان می‌دهد که دولت بایدن بیش از هر رئیس‌جمهور دیگری، اقتصاد را تقویت کرده است اما مشاهدات نیوزویک حاکی از آن است که طبقه متوسط آمریکا در شرایط مناسبی به سر نمی‌برد.

روز سیصد و بیست و هفتم جنگ غزه؛ توافق اسرائیل با وقفه در جنگ برای واکسیناسیون کودکان غزه علیه فلج اطفال

در سومین روز حملات اسرائیل به مناطقی در کرانه باختری رود اردن، روز جمعه خودرویی در نزدیکی جنین هدف حمله پهپادهای اسرائیلی قرار گرفت. این در حالی است که پیشتر سازمان بهداشت جهانی گفت اسرائیل با یک رشته «وقفه‌های انساندوستانه» در نبرد غزه برای واکسیناسیون کودکان علیه فلج اطفال موافقت کرده است. سازمان بهداشت جهانی می‌گوید اسرائیل با یک رشته «وقفه‌های انسان‌دوستانه» در نبرد غزه برای واکسیناسیون کودکان علیه فلج اطفال موافقت کرده است. ریک پیپرکورن مقام ارشد سازمان بهداشت جهانی گفت هدف این کمپین واکسیناسیون ۶۴۰ هزار کودک در سراسر نوار غزه است که از روز یکشنبه آغاز خواهد شد. این برنامه در سه مرحله جداگانه در بخش مرکزی، جنوبی و شمالی نوار غزه اجرا خواهد شد. در طول هر مرحله، نبرد برای سه روز متوالی در فاصله ساعت ۶ تا ۱۵ به وقت محلی متوقف خواهد شد. این توافق چند روز بعد از آن به دست آمد که مقام‌های سازمان ملل گفتند برای اولین بار در ۲۵ سال اخیر، یک کودک ۱۰ ماهه با ابتلا به اولین مورد فلج اطفال دچار معلولیت نسبی شده است. تا کنون حدود یک میلیون و ۲۶۰ هزار دُز واکسن خوراکی جدید از نوع دو وارد غزه شده و قرار است ۴۰۰ هزار دز دیگر هم تحویل داده شود. این برنامه تحت نظارت وزارت بهداشت فلسطینی در همکاری با سازمان بهداشت جهانی، یونیسف و اونروا انجام می‌شود. بیش از دو هزار پرسنل بهداشتی و اطلاع‌رسانی اجتماعی برای اجرای این برنامه آموزش دیده‌اند. هدف سازمان بهداشت جهانی واکسیناسیون ۹۰ درصدی در سراسر نوار غزه است؛ حدی که برای متوقف کردن سرایت ویروس در این ناحیه لازم است. همچنین توافقی برای یک روز وقفه اضافه در نبردها به دست آمده تا اگر سطح واکسیناسیون به حد مورد نظر نرسیده بود، این برنامه قطع نشود. (رویترز)

حدود ۴۰ کیلومتری والنسیا قرار دارد، روز
اران نفر در جشنواره سنتی توماتینا و پرتاب
ز به سنت هرسال در آخرین هفته ماه اوت این
، با لباس‌هایی آغشته به باقیمانده گوجه‌فرنگی
که در ۷ کامیون به مرکز شهر آورده شده بود، میان
راسر جهان نیز تماشاگر این جشن پرهیجان بودند.

در نخستین روز از آغاز رسمی بازی‌های پارالمپیک ۲۰۲۴ در پاریس، زهرا رحیمی، نوجوان ۱۵ ساله، در پاراتکواندو موفق به کسب مدال نقره شد. اولین مدال کاروان ورزش ایران در پارالمپیک امسال را جکی چان، ستاره سرشناس سینما و هنرهای رزمی، به خانم رحیمی اهدا کرد. زهرا رحیمی ۱۵ ساله جوان‌ترین ورزشکار اعزامی ایران به پارالمپیک پاریس است. زهرا رحیمی نماینده ایران در پارالمپیک پاریس پس از پیروزی برابر حریفانی از چین، برزیل و گرجستان در مسابقه فینال به مصاف سورن‌جاو اولامبایر از مغولستان رفت و در پایان با نتیجه پنج بر دو شکست خورد و به مدال نقره رسید. (گتی ایمیجز)

یکی از اسرار به‌شدت محرمانه و محافظت‌شده مقام‌های ارشد دولتی در بریتانیا برنامه‌ریزی‌ها برای اعلام خبر فوت یکی از اعضای خانواده سلطنتی است اما به گزارش تایمز، یک شخصیت دیگر هم وجود دارد که همراه دائمی و اطمینان‌بخش شش نخست‌وزیر بریتانیا بوده و به منظور اعلام خبر درگذشت او هم برنامه‌ریزی دقیقی انجام شده است. لری، مشهورترین گربه جهان سیاست که آمدن و رفتن پنج نخست‌وزیر را دیده است، ۱۷ سال دارد و به نظر می‌رسد برای اعلام خبر درگذشت لری به شکلی مناسب به مردم بریتانیا و هواداران او نیز تمهیداتی اندیشیده شده و مقام‌های ارشد شاغل در خانه شماره ۱۰ در خیابان داونینگ که به صورت سنتی اقامتگاه نخست‌وزیر بریتانیا است، در سال گذشته برای اعلام مرگ لری هم طرحی در نظر گرفته‌اند. این برنامه «پل لری» نامیده شده که اشاره‌ای طنزآلود به اسم رمزها به‌منظور حفاظت از جزئیات برنامه‌ریزی‌ها برای مرگ پادشاه یا ملکه بریتانیا است. لری هم مانند شاه یا ملکه، به‌رغم تغییر مدام نخست‌وزیرها، سال‌هاست که بی‌تغییر، ساکن وست‌مینستر بوده است. او در سال ۲۰۱۱ برای ایفای نقش «موش‌گیر ارشد» از پناهگاه گربه‌ها و سگ‌ها در بترسی به دفتر نخست‌وزیری آورده شد. ابتدا قرار بود لری حیوان خانگی فرزندان دیوید کامرون باشد اما پس از نقل‌مکان نخست‌وزیر سابق و خانواده‌اش هم آنجا ماند و از آن زمان آمدن و رفتن ترزا می، بوریس جانسون، لیز تراس و ریشی سوناک را به چشم دیده است. (اینستاگرام)

نظرسنجی‌های جدید حاکی از آن است که فاصله دونالد ترامپ و کامالا هریس باز هم افزایش یافته است. حتی شبکه خبری فاکس که نزدیک به ترامپ و جمهوری‌خواهان است، پس از تازه‌ترین نظرسنجی خود اعلام کرده است که اگر شرایط تغییر نکند، باید کاخ سفید را به هریس تحویل بدهیم.

۴ مجله اشترن آلمان، تیتر روی جلد خود را به واژه «حمله» اختصاص داد در حالی که یکی از حروف آن به شکل چاقو درآمده و اشاره به افزایش حملات با چاقو در خیابان‌های آلمان دارد. این مجله به بررسی مرز بین ترور و پوپولیسم پرداخته و می‌گوید دیگر وقت آن فرا رسیده است که سیاستمداران آلمانی به فکر علاج این درد باشند.

۵ هفته‌نامه گاردین، عکس روی جلد این شماره خود را به مسابقات پارالمپیک پاریس اختصاص داده و از تفاوت‌های این دوره از این مسابقات با دوره‌های پیشین سخن گفته است. به اعتقاد گاردین، هوش مصنوعی سبب شده تا تعریف از معلولیت و ناتوانی جسمی دچار تغییر شود و این پدیده‌ای است که این دوره را متحول کرده است.

۶ مجله نیو ساینتیست، طرح روی جلد خود را به فردی اختصاص داد که در حال از میان برداشتن کلاف سردرگم ذهنش است و با این طرح به سراغ انقلابی رفته که واکسن‌های جدید بیماری آلزایمر به راه انداخته‌اند. با دستاورد جدید دانشمندان این عرصه، ریشه‌کن کردن زوال عقل دیگر رویایی قابل حلول و در دسترس است.

مدیر اجرایی فوریت‌های بهداشتی سازمان جهانی بهداشت اعلام کرد ۱۷ بیمارستان از ۳۷ بیمارستان غزه، تنها خدمات جزئی ارائه می‌دهند. (آناتولی)

17 / 37

سازمان ملل اعلام کرد در پی حملات اسرائیل از ۷ اکتبر تاکنون بیش از ۱۵۰ کودک فلسطینی در کرانه باختری کشته شدند. (آناتولی)

150

پلتفرم گیم و بازی‌های کامپیوتری استیم با ثبت ۳۷ میلیون نفر کاربر همزمان و آنلاین، رکورد جدیدی از خود به جا گذاشت. (گیم‌فا)

سایت نگار جهان

مسئول سیاست خارجی اتحادیه اروپا خواستار لغو محدودیت‌های استفاده اوکراین از سلاح‌های ارسالی شد

آسوشیتدپرس گزارش داد که جوزپ بورل، مسئول سیاست خارجی اتحادیه اروپا، روز پنجشنبه هشتم شهریور فشار بر حامیان بین‌المللی اوکراین را افزایش داد تا محدودیت‌های استفاده از سلاح‌هایی ارسالی به آن کشور برای حمله به اهدافی در خاک روسیه را لغو کنند. بر اساس این گزارش، ایالات متحده استفاده از موشک‌های بالستیک دوربرد را که در اختیار اوکراین قرار داده، محدود کرده است و برخی از اعضای اتحادیه اروپا نیز استفاده از تسلیحات خود را محدود کرده‌اند. این در شرایطی است که به نوشته این خبرگزاری، «اوکراین درصدد هدف قرار دادن فرودگاه‌ها و سایر تأسیسات نظامی در داخل روسیه است که برای حمله به نیروهای مسلح و غیرنظامیان این کشور استفاده می‌شود.» در این ارتباط، جوزپ بورل در حاشیه نشست وزرای خارجه کشورهای عضو اتحادیه اروپا در بروکسل درباره تهاجم روسیه به اوکراین، گفت: «ما باید بر اساس قوانین بین‌الملل، محدودیت‌های استفاده از تسلیحات علیه اهداف نظامی روسیه را لغو کنیم.» مسئول سیاست خارجی اتحادیه اروپا به خبرنگاران گفت در غیر این صورت، سلاح بی‌فایده است. این سخنان در شرایطی ابراز شد که مسکو پیشتر در مورد لغو احتمالی استفاده از تجهیزات نظامی ارسالی به اوکراین از سوی کشورهای غربی هشدار داده بود. (صدای آمریکا)

فرانسه ممنوعیت کامل تلفن همراه در مدارس را به آزمایش می‌گذارد

فرانسه با اجرای یک طرح آزمایشی در ۲۰۰ مدرسه، اقداماتی را برای محدود کردن استفاده از تلفن همراه در مدارس در دستور کار قرار داده است. براساس جزئیاتی که وزارت آموزش ملی روز سه‌شنبه ارائه کرد، این طرح در مدارس داوطلب که بیش از ۵۰ هزار دانش‌آموز دارند اجرا خواهد شد. در حال حاضر، استفاده از تلفن همراه در مدارس فرانسه براساس قانون ۲۰۱۸ که دانش‌آموزان را از استفاده از تلفن همراه در محوطه مدرسه منع می‌کند، محدود شده است، اما این قانون به دانش‌آموزان اجازه می‌دهد که تلفن همراه را نزد خود نگه دارند. با این حال، «وقفه دیجیتالی» جدید دانش‌آموزان را ملزم می‌کند که تلفن همراه‌شان را در ورودی مدرسه تحویل دهند. به گفته نیکول بلوبت، وزیر آموزش ملی، این طرح آزمایشی باعث می‌شود که مشاهده تلفن‌های همراه در کلاس‌ها و راهروها تا حد امکان به حداقل برسد. «وقفه دیجیتالی» شامل کنار گذاشتن تلفن همراه در ساعات مدرسه می‌شود تا از آسیب‌های آنلاین جلوگیری شود، دانش‌آموزان کمتر در معرض صفحه نمایش دیجیتال قرار بگیرند و قوانین استفاده از دستگاه‌های دیجیتال تقویت شوند. دولت فرانسه معتقد است که این آزمایش فضای کلی مدرسه را بهبود می‌بخشد، زیرا استفاده مفرط از تلفن همراه با افزایش موارد قلدری آنلاین ارتباط مستقیم دارد. این طرح آزمایشی درصورت موفقیت تا اول ژانویه ۲۰۲۵ در سراسر این کشور اجرا خواهد شد.

ممنوعیت‌ها

کشورهای اروپایی ممنوعیت‌ها یا محدودیت‌هایی را در سطوح مختلف برای استفاده از تلفن همراه در مدارس اعمال کرده‌اند. براساس دستورالعمل بریتانیا، مدارس باید استفاده از تلفن همراه را ممنوع کنند اما در نحوه اجرای این دستورالعمل مستقل هستند. ایتالیا برای اولین‌بار در سال ۲۰۰۷ ممنوعیت استفاده از تلفن‌های هوشمند را در کلاس‌های درس اجرا کرد. با این حال، این ممنوعیت به‌طور گسترده به اجرا درنیامد. دستورالعمل‌هایی که اخیراً به دستور جورجیا ملونی، نخست‌وزیر ایتالیا، ارائه شده‌اند، می‌گویند که استفاده از تلفن‌های هوشمند از مقطع ابتدایی تا دبیرستان ممنوع است. ممنوعیت تلفن‌های هوشمند در تمام موارد از جمله اهداف آموزشی اعمال می‌شود. چندین منطقه در اسپانیا از جمله کاتالونیا و گالیسیا ممنوعیت استفاده از تلفن همراه در مدارس را با اتخاذ سیاست‌های متفاوت در نقاط مختلف به اجرا درآورده‌اند. (اپوک تایمز)

سی‌آی‌ای: هدف از حمله به کنسرت‌های تیلور سوئیفت در وین کشتن «هزاران نفر» بود

یک مقام سازمان اطلاعات مرکزی ایالات متحده، سی‌آی‌ای، می‌گوید حمله ناکام به کنسرت‌های تیلور سوئیفت، خواننده پرآوازه آمریکایی، در پایتخت اتریش با هدف کشتن «ده‌ها هزار نفر» طراحی شده بود. دیوید کوهن، معاون رئیس سی‌آی‌ای، روز پنج‌شنبه هشتم شهریور با «بسیار پیشرفته» توصیف کردن طرح این حملات در اجلاس سالانه اطلاعات و امنیت ملی آمریکا گفت طراحان این حمله «در حال برنامه‌ریزی برای کشتن تعداد زیادی از مردم، ده‌ها هزار نفر از جمله شهروندان آمریکایی، در کنسرت بودند». او افزود نیروهای امنیتی اتریش توانستند با دستگیری‌هایی که انجام دادند، جلوی این واقعه را بگیرند، چون «ما و شرکای ما» اطلاعات این گروه وابسته به داعش را در اختیارشان قرار دادیم.

سه کنسرت تیلور سوئیفت خواننده آمریکایی اواسط مرداد امسال در وین پایتخت اتریش در پی نگرانی‌ها از حمله برنامه‌ریزی شده به محل برگزاری این کنسرت‌ها لغو شد. کارل نِهامر، صدراعظم اتریش، در شبکه اجتماعی ایکس نوشت نیروهای امنیتی، اطلاعاتی و پلیس اتریش در «همکاری تنگاتنگ» با سرویس‌های خارجی، تهدید امنیتی علیه این کنسرت را «زود شناسایی کردند». فرانتس روف، مدیر کل امنیت عمومی اتریش، در یک کنفرانس خبری گفت که پلیس اتریش روز چهارشنبه دو نفر را به ظن به برنامه‌ریزی برای حمله به کنسرت‌ها بازداشت کرد. مقامات اتریشی اعلام کردند مظنون اصلی یک جوان ۱۹ ساله اتریشی است که با الهام از گروه داعش قصد داشت در خارج از استادیوم محل برگزاری این کنسرت که انتظار می‌رفت ۳۰ هزار هوادار در آنجا حضور داشته باشند، با چاقو یا مواد منفجره دست‌ساز حمله‌ای را صورت دهد. همچنین انتظار می‌رفت در زمان این حمله ۶۵ هزار نفر نیز در داخل محل برگزاری کنسرت باشند. خانم سوئیفت هفته گذشته پس از پایان تور کنسرت‌هایش سکوت خود را درباره این اتفاقات شکست و در شبکه اجتماعی اینستاگرام نوشت: «لغو کنسرت‌های وین بسیار ناراحت‌کننده بود. دلیل این لغوها، ترس و احساس گناهی جدید در من ایجاد کرد زیرا بسیاری از مردم برای دیدن این کنسرت‌ها برنامه‌ریزی کرده بودند.» او در ادامه با تشکر از مقامات امنیتی نوشت: «به لطف آن‌ها ما برای کنسرت‌ها سوگوار شدیم نه برای زندگی‌ها». (فردا)

اخبار کوتاه

- شرکت فناوری و تولید جنگ‌افزار اسرائیلی «رافائل» اعلام کرد سیستم پدافند هوایی لیزری اسرائیل موسوم به «پرتو آهنین» از سال آینده عملیاتی خواهد شد. (یورونیوز)
- ترکیه به طور رسمی اولین زیردریایی پیشرفته خود را به نام «TCG Piri Reis» را به آب انداخت. بهره‌برداری از این زیردریایی، نقطه عطفی مهم در توانایی‌های نیروی دریایی این کشور محسوب می‌شود. (یورونیوز)
- دیوید کوهن، معاون سازمان اطلاعات مرکزی آمریکا روز چهارشنبه مدعی شد که نیروهای ارتش روسیه «نبردی دشوار» برای بازپس‌گیری سرزمین‌های تحت تصرف اوکراین در منطقه مرزی کورسک را پیش رو دارند. (یورونیوز)
- اداره «مهاجرت، پناهندگی و شهروندی کانادا» (آی‌آر‌سی‌سی) در بیانیه‌ای گفت قانون موقت درخواست مجوز کار برای اتباع خارجی که با روادید گردشگری وارد این کشور می‌شوند را لغو کرده است. (صدای آمریکا)

کمیک

نتانیاهو مانند سگ وحشی و گرسنه‌ای است که بقای او در گروی وحشی‌گری و ایجاد تنش و تشنج است و از این رو حالا که غزه به ویرانه بدل شده است، او به سراغ کرانه باختری رفته تا با بهانه‌های واهی، حمام خون دیگری در آن نقطه به راه بیندازد. کارتونی از کارتون موومنت

بی‌سابقه، شوک برانگیز، دردناک

در زلزله دهشتناک ۱۰ شهریور سال ۱۳۴۱ بوئین زهرا چه گذشت؟

ایسنا نوشت: واقعه زلزله شامگاه ۱۰ شهریور سال ۱۳۴۱ بوئین‌زهرا، آنچنان شوک‌برانگیز بود که تا روزها پس از وقوع این حادثه، همچنان تیتر اول جراید کثیرالانتشار ایران در آن سال بود. فاجعه زلزله بوئین‌زهرا، آنگونه بود که هرگز آمار دقیق کشته‌شدگان آن مشخص نشد و تا امروز نیز هنوز معلوم نیست عمق خشم طبیعت در دشت قزوین، چه تعداد قربانی گرفت.

تورق جراید پایتخت از جمله روزنامه اطلاعات در شهریور سال ۱۳۴۱، ابعاد مختلفی از واکنش‌ها، بازتاب‌ها و پیامدهای این فاجعه را می‌نمایاند؛ ابعادی که می‌تواند در بازنمایی آنچه بر مردم بلوک زهرا در این زمین‌لرزه کم‌سابقه رفت، تأثیر بسزایی داشته باشد.

روزنامه عصرگاهی «اطلاعات»، حدود ۱۴ ساعت پس از این واقعه دردناک در ۱۱ شهریور، درحالی‌که هنوز ابعاد زلزله به‌درستی هویدا نشده بود؛ تیتر نخست خود را به زلزله بوئین‌زهرا اختصاص داد: «زلزله دیشب چند هزار نفر را مقتول و مجروح کرد». ۷۰قریه در زلزله شدید زیرورو شد. این روزنامه نوشت: «ساعت یازده دیشب هفتاد قریه تابعه قزوین طی یک زلزله شدید زیرورو شد. در اطراف قزوین دو ناحیه بیش از سایر نواحی آسیب دیده است. از پنج هزار نفر سکنه قریه «دال اصفهان» [دانسفهان] چهار هزار نفر زیر آوار مانده‌اند و در این قریه زمین دهان باز کرده و آب گل‌آلودی سرازیر شده که قسمتی از قریه را با خود برده است. در ناحیه حصار از هزار نفر سکنه فقط ۷۰ نفر زنده مانده‌اند.»

این گزارش می‌افزاید: «اکنون مصیبت‌دیدگان و زلزله‌زدگان به سه چیز احتیاج دارند. آب، نان و بولدوزر برای اینکه نعش کسان خود را از زیرخاک خارج کنند. سیل فراریان و زلزله‌زدگان به‌سوی قزوین در حرکت هستند. هزاران نفر از دهات به‌فرمان وجدان و اخلاق خود بیل به دست به‌سوی «دال اصفهان» به حرکت درآمده‌اند تا اجساد مردگان و احیاناً زندگان را از زیرخاک بیرون آورند. خسارات مالی و مادی این حادثه رقم شگفت‌انگیزی را تشکیل می‌دهد و دهقانان تنگدست قزوین آخرین دارایی خود یعنی زن و فرزندان خود را نیز ازدست داده‌اند.»

بیش از هزار کشته؛ آمار اولیه زلزله: اطلاعات در ادامه گزارش‌های خود درباره این حادثه، خبر داد: «انتظار می‌رود تا آخر وقت امروز شاهنشاه ایران که در کرانه دریای خزر مشغول استراحت بوده‌اند؛ برای رسیدگی به اوضاع به تهران بازگردند.» این روزنامه همچنین گزارش داد: «آخر وقت امروز در یک تماس تلفنی پیرامون تعداد کشته‌شدگان و مجروحین زلزله دکتر حسین خطیبی مدیرعامل جمعیت شیر و خورشید سرخ ایران گفت: میزان تلفات وارده در نقاط زلزله‌زده هنوز معلوم نیست؛ زیرا اکیپ‌هایی که از طرف شیر و خورشید مرکز فرستاده شده است؛ هنوز در نقاط زلزله‌زده مستقر نگردیده و به این جهت تعیین میزان تلفات به‌درستی مقدور نیست. مدیرعامل جمعیت شیر و خورشید سرخ افزود: بااین‌وجود حدس زده می‌شود که تعداد تلفات و مجروحین بیش از هزار نفر باشد.»

به نوشته اطلاعات، «دکتر روشن سرپرست موسسه ژئوفیزیک گفت: زلزله دیشب در ساعت ۱۹ و ۲۲ دقیقه به‌وقت گرینویچ و ساعت ۱۰ و ۵۲ دقیقه و ۳ ثانیه به‌وقت‌تهران آغاز شد. ضربه اصلی ۲۵ ثانیه طول کشیده و ضربه‌های متعدد بعداز آن در حدود یک دقیقه به طول انجامیده و ضربه‌های بعدی نیز هنوز ادامه دارد و این زلزله چه از نظر ضربه اصلی و چه ازنظر مدت بی‌سابقه است.»

یک روز پس از وقوع زلزله و درحالی‌که آرام‌آرام عمق فاجعه رخ می‌نمود؛ دولت عزای ملی اعلام کرد و مخبران جراید که خود را به منطقه زلزله‌زده بوئین‌زهرا رسانده بودند؛ گزارش‌هایی به پایتخت ارسال کردند که حکایت از فاجعه‌ای بزرگ با ابعادی تکان‌دهنده داشت.

۱۴ شهریور، این روزنامه خبر داد که «صبح امروز شاهنشاه برای بازدید از نقاط زلزله‌زده وارد قزوین شدند. هواپیمای حامل شاهنشاه در ساعت ۱۰ و نیم در فرودگاه قزوین به زمین نشست و آقایان دکتر ریاحی وزیر بهداری و مهندس رجبی وزیر راه، تیمسار ارتشبد حجازی رئیس ستاد بزرگ ارتشتاران، تیمسار ملک زاد فرمانده تیپ ۵ قزوین، فرماندار و روسای ادارات دولتی و اعضای انجمن شهر قزوین و جمعی از معتمدین و معاریف شهر مقدم شاهنشاه را استقبال کردند.»

یک هفته پس از فاجعه زلزله، در شرایطی که دیگر کسی امیدی نداشت در روستایی زنده‌ای از زیر خروارها آوار مصیبت بیرون کشیده شود و هزاران جان‌باخته خشم زمین، به گورهای سرد سپرده‌شده بودند، ناگهان خبر رسید که دو کودک سه و هفت ساله زلزله‌زده از زیر آوار زنده خارج شدند. روزنامه اطلاعات در شماره ۱۸ شهریور خود این خبر را با عکس یکی از این دو کودک بازتاب داده است.

بااین‌همه، ۶۲سال پس از زمین‌لرزه بوئین‌زهرا، آمارهای دقیق تعداد تلفات انسانی در این فاجعه مشخص نبوده و در گزارش‌های رسمی و غیررسمی، از ۱۰ تا ۲۲ هزار نفر متغیر است. گرچه به گفته مصیبت‌دیدگان این واقعه دهشتناک، عمق درد، آن‌سان بود که هر آماری از کشته‌شدگان این واقعه گفته شود؛ قابل‌باور است!

قاب

مرتضی کلیلی

۷ قاب نوستالژی ۱

علی‌اصغر مدیرروستا کاپیتان تیم پیکان در کنار سهراب بختیاری‌زاده کاپیتان تیم ملی در دیدار دوستانه دو تیم در سال ۱۳۸۰ (فوتبال ۱۹۸۳)

۷ قاب تاریخ

عکس پل شاتزر، عکاس مجله «LIFE» از فاجعه زلزله بوئین زهرا – سال ۱۳۴۱

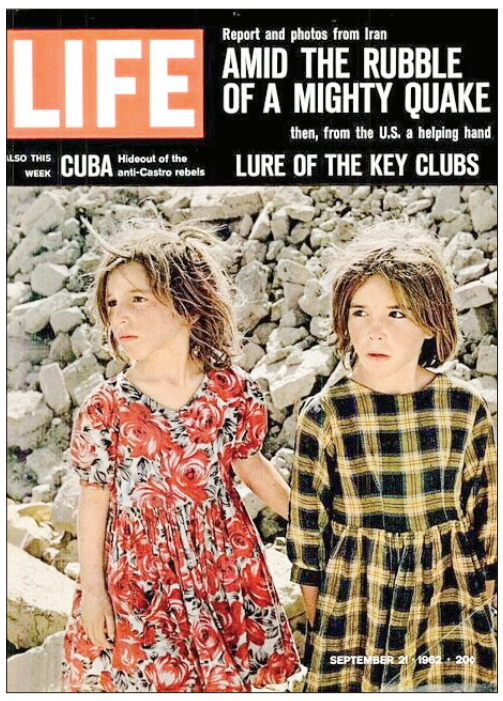

۷ قاب نوستالژی ۲

پیک‌نیک در دربند تهران – تابستان ۱۳۸۰ (گتی ایمیجز)

۸ قاب مشاهیر

چهار رئیس‌جمهور ایران در یک قاب! از راست به چپ: ابوالحسن بنی‌صدر اولین رئیس‌جمهور ایران از بهمن ۱۳۵۸ تا یک تیر ۱۳۶۰ ؛ محمدعلی رجایی از مرداد ۱۳۶۰ تا هشت شهریور این سال و انفجار نخست‌وزیری و شهادت رئیس‌جمهور و نخست‌وزیر وقت؛ آیت‌الله هاشمی‌رفسنجانی از مرداد ۱۳۶۸ تا مرداد ۱۳۷۶ و آیت‌الله سیدعلی خامنه‌ای از مهر ۱۳۶۰ تا ۲۵ مرداد ۱۳۶۸

۸ قاب نوستالژی ۱

یکی از خیابان‌های تهران – اواخر دهه ۴۰

سلامت

۸ میوه مفید برای رشد سریع مو

به گزارش بهداشت‌نیوز، وقتی صحبت از داشتن موهایی شاداب و سالم به میان می‌آید، طبیعت راه‌حل‌های فراوانی را ارائه می‌دهد. میوه‌ها که سرشار از مواد مغذی ضروری هستند، نه‌تنها برای سلامت کلی بدن مفیدند، بلکه نقشی حیاتی در تقویت رشد و حفظ سلامت موها ایفا می‌کنند. در ادامه، لیستی از بهترین و موثرترین میوه‌ها برای افزایش رشد و ضخامت موها ارائه شده است.

۱ مرکبات: منبع غنی ویتامین C برای تقویت رشد مو؛ پرتقال، لیمو و گریپ‌فروت از جمله مرکباتی هستند که به‌خاطر محتوای بالای ویتامین C شناخته می‌شوند. این ویتامین حیاتی نقش کلیدی در تولید کلاژن دارد، پروتئینی که به تقویت ساختار مو و افزایش مقاومت آن کمک می‌کند. مصرف منظم مرکبات می‌تواند به بهبود سلامت کلی مو و افزایش رشد آن کمک کند.

۲ توت‌ها: منابع قدرتمند آنتی‌اکسیدان برای محافظت از مو؛ توت‌هایی مانند بلوبری، توت‌فرنگی و تمشک به‌خاطر محتوای بالای آنتی‌اکسیدان‌هایشان شناخته می‌شوند. این آنتی‌اکسیدان‌ها با رادیکال‌های آزاد مبارزه می‌کنند و از فولیکول‌های مو در برابر آسیب‌های اکسیداتیو محافظت می‌کنند. مصرف منظم توت‌ها می‌تواند به تحریک رشد مو و حفظ سلامت آن کمک کند.

۳ آووکادو: تغذیه و تقویت مو با چربی‌های سالم و ویتامین E؛ آووکادو، با محتوای بالای چربی‌های سالم و ویتامین E، یکی از بهترین گزینه‌ها برای تغذیه پوست سر و تقویت موهاست. چربی‌های سالم موجود در آووکادو به حفظ رطوبت مو و کاهش خشکی پوست سر کمک می‌کنند، که این امر برای جلوگیری از ریزش مو بسیار مهم است.

۴ موز: منبع غنی پتاسیم برای تقویت و افزایش خاصیت ارتجاعی مو؛ موز به‌عنوان منبعی غنی از پتاسیم، ویتامین‌ها و روغن‌های طبیعی، یکی از بهترین میوه‌ها برای تقویت فولیکول‌های مو و بهبود خاصیت ارتجاعی آنهاست. مصرف موز به‌طور منظم می‌تواند به کاهش شکستگی مو و افزایش ضخامت آن کمک کند که در نتیجه موهایی قوی‌تر و پرتر خواهید داشت.

۵ پاپایا: افزایش رشد مو با ویتامین‌های A، C و E؛ پاپایا یکی از میوه‌های گرمسیری است که به‌خاطر محتوای بالای ویتامین‌های A، C و E شناخته می‌شود. این ویتامین‌ها نقش مهمی در تقویت رشد مو و افزایش حجم آن دارند.

۶ آناناس: بهبود گردش خون و افزایش ضخامت مو با ویتامین C و بروملین؛ آناناس، میوه‌ای غنی از ویتامین C و آنزیم بروملین، یکی از بهترین میوه‌ها برای بهبود گردش خون در پوست سر و تقویت رشد مو است.

۷ انار: تقویت مو و بهبود سلامت پوست سر با آنتی‌اکسیدان‌ها؛ انار، میوه‌ای غنی از آنتی‌اکسیدان‌ها، نقش مهمی در بهبود سلامت پوست سر و تقویت موها ایفا می‌کند. آنتی‌اکسیدان‌های موجود در انار به محافظت از فولیکول‌های مو در برابر آسیب‌های محیطی کمک و از ریزش مو جلوگیری می‌کنند.

۸ کیوی: تقویت رشد مو با ویتامین C و آنزیم‌های طبیعی؛ کیوی، میوه‌ای تیره و مغذی، حاوی مقادیر بالایی از ویتامین C و آنتی‌اکسیدان‌هاست که نقش مهمی در تقویت رشد مو و حفظ سلامت پوست سر دارند. ویتامین C موجود در کیوی به تولید کلاژن کمک و موها را از داخل به بیرون تقویت می‌کند.

جدول و سرگرمی

طراح: حمیدرضا محمدرضایی

پاسخ‌های شماره قبل

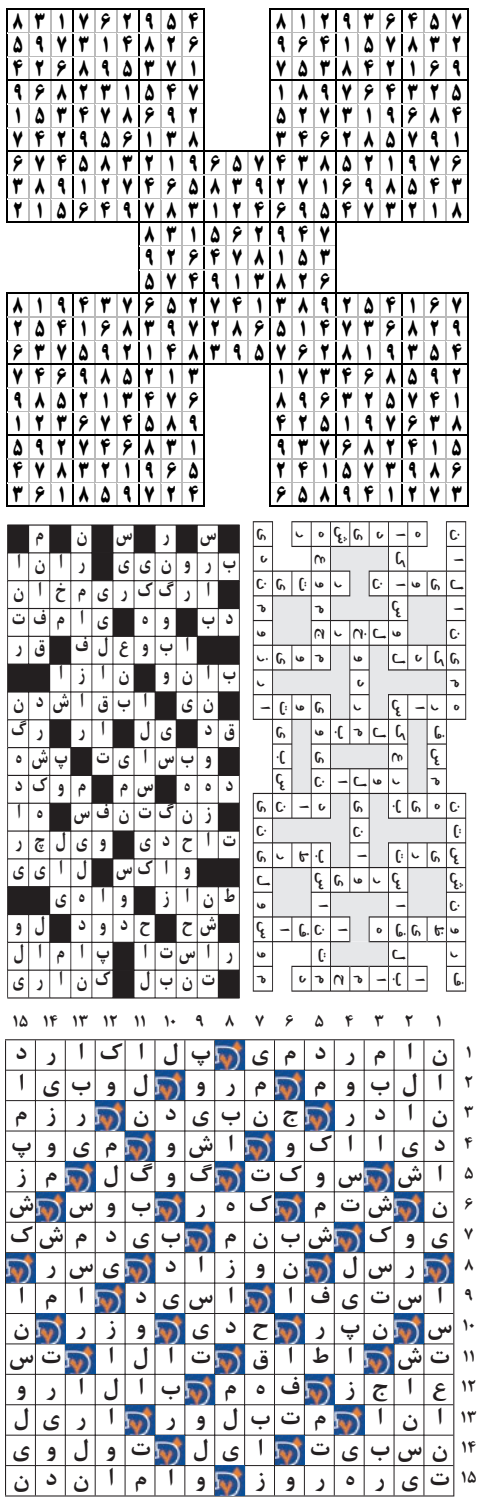

لغت‌یابی

توضیح

کلماتی که بر اساس تعداد حرف دسته‌بندی شده‌اند باید در جای مناسب خود در جدول قرار گیرند. شما باید با توجه به راهنمای جدول که برایتان قرار داده‌ایم؛ جای لغات را حدس بزنید و در جدول جایگذاری نمایید.

۴ حرفی: بیلد، ثایب، داکا، دانی، راکی، رصین، لونا، نرسی

۵ حرفی: ارهاش، الیاس، آتیلا، آهنین، دلفان، رامسر، ساروف، صداها، لامرد

۶ حرفی: مگس ها، موالف، نایرا، نلسون، یانکی، بندرگز، روانسر، ماه تاب، ید بیضا

۷ حرفی: رمی جمره، سان خوزه

۸ حرفی: حرفه ای ها، دانشگاهی، قیمه نثار، یزدانشهر

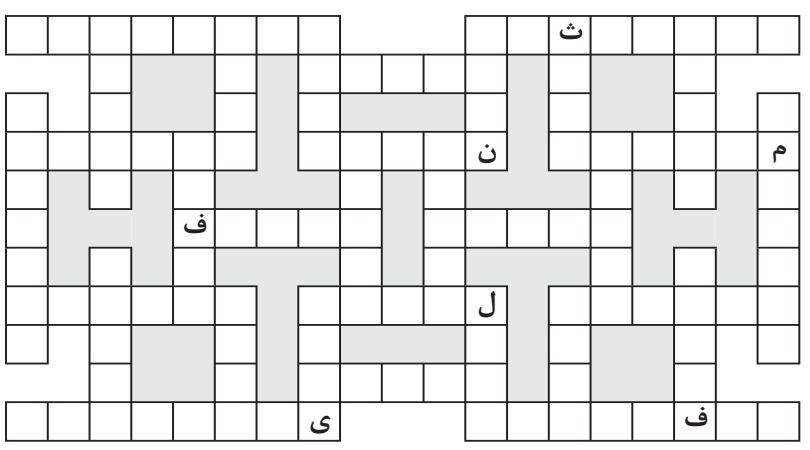

جدول شرح درمتن

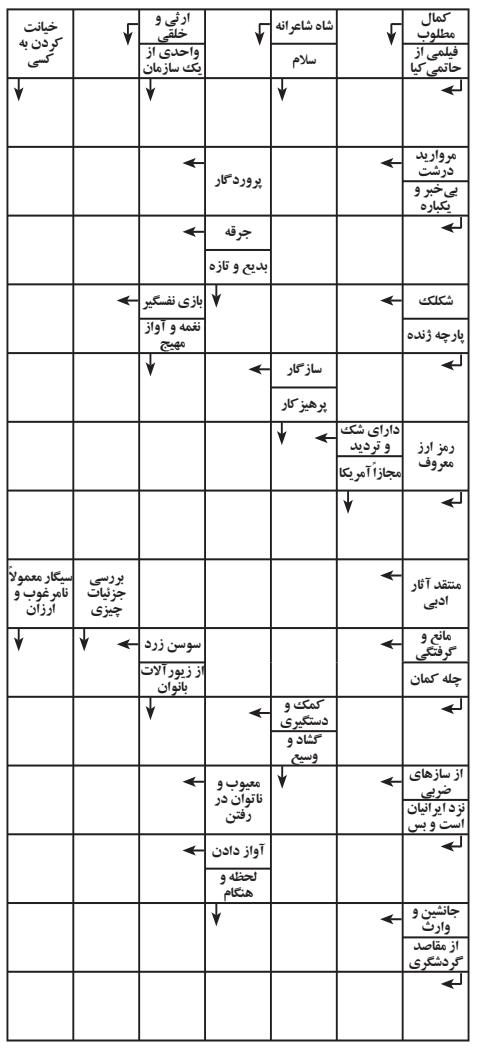

سودوکو

سودوکوی سامورایی با نام سودوکوی ۵ تایی، ۵ قلو یا تو در تو نیز شناخته می شود. ترکیبات دو تایی و سه تایی از این نوع سودوکو نیز مرسوم است اما نوع ۵ در ۵ آن دارای جذابیت بیشتری است

در این نوع سودوکو یک مربع ۹ در ۹ در وسط قرار دارد و با چهار مربع ۹ در ۹ دیگر در ارتباط است.

هر جدول سودوکو دارای اعداد اولیه مربوط به خود است اما نکته اصلی اینجاست که هیچ یک از جدول های سودوکو به تنهایی حل نمی شوند.

برای حل سودوکوی سامورایی باید اعدادی را در هر جدول سودوکو بدست بیاورید، در اینصورت برخی از این اعداد با مربع میانی مشترک خواهند شد و سبب مشخص شدن اعدادی در مربع میانی می شوند، همین روند باید به طور مستمر ادامه یابد تا از هر جدول سودوکو عددی پیدا شود.

قانون سودوکوی معمولی تنها راه حل سودوکوی سامورایی است. دقت کنید سودوکوی سامورایی نیز تنها دارای یک جواب منحصر به فرد است.

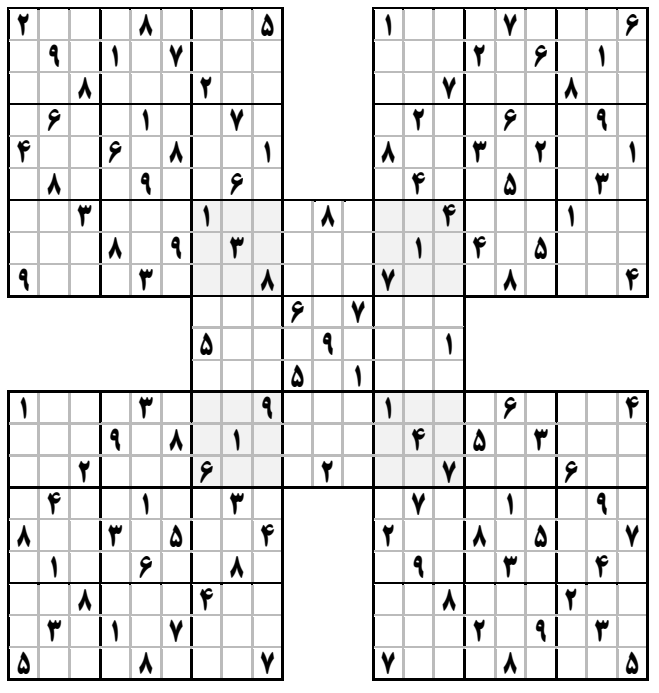

جدول کلمات متقاطع

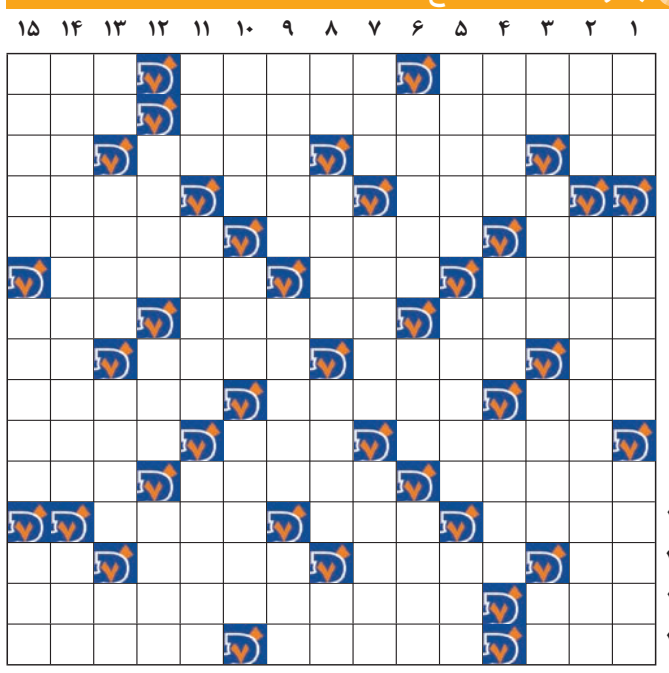

افقی

۱- سخنان- بار درخت- ماه کامل
۲- جهانگرد و کاشف پرتغالی- سالخورده
۳- گرداگرد لب و دهان- بیهوده و بی‌معنی- هیکل و اندام- تاخت اسب
۴- آسمان و فلک- ضمیر متصل پیوسته- آتشگیره فلزی
۵- مقابل کیفی- مکعب فکری- رشته‌کوهی در ارمنستان
۶- پایتخت روسیه- گردش کودکانه- نظارت و مراقبت
۷- محفل گفتگو- حواری خائن- سگ گزنده
۸- چوب خوشبو- روی گردانیدن به سوی چیزی- بهابازار- حرف انتخاب
۹- ناراستی- علم و دانش- معادل فارسی فریزری
۱۰- لقب ها- شکاف سر قلم- تمام و همگی
۱۱- مرطوب- تاج و کلاه پادشاهی- جامه صاف‌کن
۱۲- نشانه- گرم و سوزان- آسیب‌ها
۱۳- آب بند- نوک کوه- پهلوان شاهنامه- حیوان وحشی
۱۴- دیوار بلند- فیلمی از کارول رید
۱۵- نسیه نیست- استحکام بخش استخوان‌ها- نومیدی

عمودی

۱- معلق- پرانتز- ضدایستادن
۲- ابریشم پست- از آثار تاریخی استان خراسان شمالی
۳- صدای پنچری- دوره زمانی یکسان را گویند- بلندترین شب سال- نام ترکی
۴- دسته و گروه- واحد توان الکتریکی- گیاهی چتری شکل
۵- جمع ظاهر- دهانه تیر- نوعی قارچ ذره‌بینی
۶- از شهرهای استان لرستان- بیماری پوستی- مانع و حجاب میان دو چیز
۷- شیرین تر از فرزند- بی‌اندیشه شعر گفتن- قاضی
۸- گندم- کدر و مات- بوق و شیپور- حرف پیروزی
۹- آلوده- سایت اینترنتی- جنگ و پیکار
۱۰- پنهان شدن برای حمله- تنبل جالیزی- طبق قاعده
۱۱- بز نر- پرنده خوش آواز- باز شده
۱۲- مهربانی- جوانمرد- سرشماری
۱۳- صدای کلفت- مدال مقام دوم‌ورزشی- پرداختنی شرعی- استان حومه تهران
۱۴- سریالی از محسن یوسفی با بازی یوسف تیموری- درخواست از خداوند
۱۵- صباغ- دالان- مذهب