HAFT-E-SOBH DAILY

هفت صبح

روزنامه فرهنگی، اجتماعی، شهری واقتصادی ایران
دوشنبه | ۲ مهر ۱۴۰۳
۱۶ صفحه
شماره ۳۸۷۰
قیمت ۱۰۰۰۰ تومان

غم سیاه روز آخر تابستان

درباره انفجار معدن معدنجوی خراسان‌جنوبی که ۵۱ کشته بر جای گذاشت صفحه ۱۳

طبس در هفت روایت | شهری زیبا و رنجور که دیروز شاهد بدترین فاجعه معدنی تاریخ ایران بود

پشت صحنه فیلم پ مثل پلیکان

مصطفی آرانی | طبس، دیروز روزی غم‌انگیز را پشت سر گذاشت. در هشتاد و پنج کیلومتری این شهر، تصاعد گاز متان در یک معدن زغال سنگ باعث شد که دست کم ۳۴ نفر و بنا به برخی آمار غیررسمی تا ساعت ۵ و ۳۰ دقیقه به وقت تهران، ۵۲ معدنچی جان خود را از دست بدهند. در گزارش دیگری می‌توانید روایت مفصل این ماجرا را بخوانید ولی از محل این حادثه و به طور مشخص شهر طبس چه می‌دانیم؟
محل حادثه منطقه‌ای است به نام پروده در حدود ۷۵ کیلومتری جنوب شهر طبس. در سایت شرکت زغال‌سنگ پروده طبس آمده که حوضه زغال سنگ طبس با وسعتی حدود ۳۰ هزار کیلومتر مربع غنی‌ترین و بزرگ‌ترین ناحیه زغالی ایران است و پروده یکی از چهار معدن زیرمجموعه این منطقه است. گفته شده بهره‌برداری از این معدن زغال سنگ از سال ۱۳۸۶ آغاز شده است یعنی ۱۸ سال پیش و حالا ۲ هزار و ۵۰۰ نفر در این منطقه در این شرکت کار می‌کنند. با این مقدمه کوتاه برسیم به ماجرای طبس.
۱.محدوده شهر بسیار وسیع است. در واقع طبس یک شهرستان بسیار بزرگ است. ۵۵ هزار و ۴۶۰ کیلومتر مربع وسعت دارد. به این ترتیب این شهرستان به تنهایی از ۲۱ استان مملکت بزرگ‌تر است. ولی خب بخش بزرگی از این شهرستان را کویر تشکیل می‌دهد. این شهر در طول حدود ۲۵ سال اخیر ابتدا بخشی از استان بزرگ خراسان بوده و سپس جزو استان یزد قرار گرفته و از سال ۱۳۹۱ یک شهرستان از استان خراسان جنوبی شده است.
۲. در مورد کویر طبس گفتیم ولی باید این نکته را بگوییم که اقلیم این شهرستان بسیار خاص است. گویی که یک واحه یا یک منطقه سرسبز و حاصلخیز در میانه کویر است. اگر به این شهرستان سفر کنید می‌توانید در یک منطقه به نام چشمه مرتضی علی، چشمه‌ای جوشان ببینید که اگرچه به نام آبگرم معروف است ولی در برخی اوقات هم آب آن به طور عجیبی سرد است. از سوی دیگر در این شهرستان می‌توانید روستایی به نام ازمیغان پیدا کنید که در آن منابع آبی به حدی به وفور وجود دارد که شالیزار برنج در آنجا وجود دارد و برنج در میانه کویر کاشت می‌شود.
بخشی از این آب و هوا و وضعیت کشاورزی به دلیل وضعیت جغرافیایی این شهرستان است. اگرچه بیش از هر چیز دیگری در این شهرستان کویر وجود دارد ولی از آن سو در شرق این شهر نیز یک مجموعه کوه به نام نیک زانا وجود دارد و زمین این منطقه نیز پر است از شکست‌هایی که باعث به وجود آمدن چشمه‌های گوناگون و منابع زیرزمینی شده است.
۳. این شکست‌های زمین البته نشانه یک مسئله دیگر هم هست و آن گسل‌هایی در این منطقه است که باعث مهیب‌ترین زمین‌لرزه‌های تاریخ ایران شده است. منظور زمین‌لرزه‌ای است در روز ۲۵ شهریور سال ۱۳۵۷ که در حوالی ساعت ۷ و نیم شب با قدرت ۸/۷ریشتر در این منطقه (شدیدترین زلزله ثبت شده در تاریخ ایران) و در عمق ۱۰ کیلومتری زمین رخ داد و به طور کامل، شهر طبس را ویران کرد به طوری که یکی از طرح‌های بازسازی تاسیس شهر جدید در یک منطقه دیگر بود. این زلزله طبق آمار رسمی ۷ هزار و ۷۰۰ نفر را کشت ولی بعد سیاسی نیز پیدا کرد چرا که کمتر از یک ماه بعد از واقعه سینما رکس و هشت روز بعد از کشتار روز ۱۷ شهریور به وجود آمد و باعث افزایش فشار به رژیم پهلوی شد. فرح بلافاصله خودش را به محل زلزله رساند اما افکار عمومی این تلاش او را قبول نکرد.
۴. طبس البته حدود یک سال و نیم بعد هم شاهد یک واقعه سیاسی مهم بود. ۵ اردیبهشت ۱۳۵۹ دولت آمریکا پس از به بن بست خوردن مذاکرات سیاسی برای آزادی اسرای خود که در سفارت سابق آمریکا در ایران (که روز ۱۳ آبان ۱۳۵۸ توسط دانشجویان خط امام اشغال شده بود)، عملیاتی توسط نیروی دلتا اجرا کرد تا این اسرا را آزاد کند. با این حال برخی از رویدادها به خصوص ایجاد یک طوفان شن در منطقه باعث شکست عملیات شد و آمریکایی‌ها بعد از کشته شدن ۸ نفر از نیروهای خود و بدون اجرای عملیات دست از پا درازتر ایران را ترک کردند. این عملیات در آمریکا به نام پنجه عقاب و در ایران به عنوان امداد غیبی خدا و شکست تاریخی آمریکا در صحرای طبس معروف است.
۵. آمریکایی‌ها در آن روز قصد داشتند از یک باند فرود نظامی متروکه که فاصله زیادی با طبس داشت استفاده کنند ولی در حال حاضر طبس یک فرودگاه فعال دارد که اتفاقا این فرودگاه نیز شاهد رویداد تلخی بوده است.

ادامه در صفحه ۰۳؛ صفحه ۱۳ را هم بخوانید

خبر یک

قرار گرفتن فیلم‌نت در سوپراپلیکیشن تپسی

تماشای فیلم و سریال‌های فیلم‌نت برای کاربران تپسی رایگان شد

با اضافه شدن سرویس فیلم‌نت به سوپراپلیکیشن تپسی، کاربران تپسی می‌توانند فیلم‌ها و سریال‌های در حال اکران یا آرشیوی فیلم‌نت را به صورت رایگان تماشا کنند. گزینه فیلم‌نت، از سه‌شنبه ۲۷ شهریور برای تمامی کاربران تپسی در تمام شهرهای فعال کشور در دسترس است و آن‌ها می‌توانند بدون خرید اشتراک و در هر لحظه از شبانه‌روز، با ورود به فیلم‌نت از طریق سوپراپلیکیشن تپسی، محتوای مورد علاقه خود را به صورت رایگان تماشا کنند.
مصطفی حسینی، مدیر عامل تپسی در ارتباط با اضافه شدن این امکان جدید در سوپراپلیکیشن تپسی گفت: «همانطور که پیش از این در نشست خبری معرفی سوپراپلیکیشن تپسی اشاره شد، ارتباط با کسب و کارهای آنلاین و آفلاین زیرمجموعه گروه گلرنگ، یکی از فرصت‌های پیش روی تپسی برای ارائه سرویس‌های متنوع‌تر و ایجاد ارزش افزوده متمایز برای کاربران است. بر همین اساس و با توجه به استقبال مردم از خدمات VODها در سال‌های اخیر، تصمیم گرفتیم با فراهم کردن امکان تماشای رایگان فیلم‌نت از طریق سوپراپلیکیشن تپسی، خدمات متمایزی را به کاربرانمان ارائه کنیم.»
به گفته مدیر عامل تپسی، گزینه فیلم‌نت از روز سه‌شنبه ۲۷ شهریور، در دسترس همه کاربران تپسی قرار گرفته است. وی در توضیحِ نحوه استفاده کاربران از این امکان جدید گفت: «کاربرانِ تپسی در هر مکان و زمانی و نه فقط در حین سفر با تپسی، می‌توانند از این امکان استفاده کرده و محتوای مورد نظر خود را تماشا کنند. برای این منظور تنها کافیست اپلیکیشن تپسی را باز کرده و روی گزینه فیلم‌نت بزنند. برای استفاده از این امکان کاربران باید آخرین نسخه سوپراپلیکیشن تپسی را در دسترس داشته باشند و چنانچه از نسخه‌های قدیمی استفاده می‌کنند نیاز است اپلیکیشن خود را به‌روزرسانی کنند.» شایان ذکر است که کاربران سوپراپلیکیشن تپسی با همان حساب کاربری تپسی خود می‌توانند به صورت رایگان به تمام محتواهای در حال اکران و آرشیوی فیلم‌نت دسترسی داشته باشند و اگر پیش از این اقدام به ایجاد حساب کاربری در فیلم‌نت نکرده باشند، این کار با ورود از طریق تپسی انجام خواهد شد و نیازی به ثبت‌نام مجدد در فیلم‌نت وجود نخواهد داشت.

معجزه آسانسور و پارکینگ برای صاحبخانه‌ها

میزان ودیعه و اجاره برای خانه‌های فول‌امکانات چقدر است؟ صفحه ۰۶ را بخوانید

آنها که رفتند؛ آنها که ماندند

چهار نکته درمورد سفر پزشکیان صفحه ۰۲ را بخوانید

کریستینا در زاهدان مهدی در مونترآل

ماجرای مرگ مشکوک یک ایرانی در کانادا و سفر مهیج یک سوئدی در جنوب ایران صفحه ۰۲ را بخوانید

خودروساز خصوصی از برند «لیوان» رونمایی کرد

دو مدل اس آر ۵ و اس آر ۶ با نام کی‌ام‌سی در نمایشگاه خودروی مشهد صفحه ۰۵ را بخوانید

ستون دوشنبه
آرش پورابراهیمی

من هم همینطور آقای دکارت

۱ تا همین یک ماه پیش تنها چیزی که درباره ذات‌الریه می‌دانستم این بود که رنه دکارت، فیلسوف مشهور فرانسوی، در اثر ابتدا به ذات‌الریه فوت کرد. اما حالا به خاطر ابتلا به ذات‌الریه و مشورت با چند پزشک و تماشای ویدئوهای یوتیوب و خواندن مقالات اینترنتی، خودم به «کارشناس» ذات‌الریه تبدیل شده‌ام. نکته جالبی که کشف کردم این بود که ظاهرا برخی معتقدند که دکارت نه به خاطر ذات‌الریه و بلکه به خاطر مسمومیت توسط افرادی که با او اختلاف مذهبی داشتند به قتل رسیده است. به نظرم آقای دکارت آن لحظات آخر به جای اینکه خیلی روی ایده «می‌اندیشم پس هستم» که تاریخ فلسفه غرب را متحول کرد تاکید داشته باشد روی این تاکید داشته که «بودن» در واقع توانایی نفس کشیدن بدون سرفه و تنگی نفس است.

۲ نظام بهداشت و درمان در هر کشوری تابعی است از مجموعه‌ای از عوامل نهادی و تاریخی و البته میزان ثروت در آن کشور. برای مثال می‌دانیم که نظام بهداشت همگانی تقریبا رایگان در بریتانیا در واقع پس از جنگ جهانی دوم و در واکنش به میزان بالای مجروحین و آسیب دیدگان جنگ شکل گرفت. اما پاسخ اینکه بهترین نظام بهداشت و درمان چیست چندان مشخص نیست. برای مثال، در هلند، همه افراد مجبورند که بیمه درمان داشته باشند و هزینه بیمه هم چندان کم نیست. با این حال، هنگام بیماری شما دغدغه چندانی برای هزینه‌های درمان نخواهید داشت. اما مشکل اینجاست که همه چیز از مسیر پزشک خانواده یا پزشک عمومی می‌گذرد و دیدن متخصص کار ساده‌ای نیست. اگر در ایران ذات‌الریه بگیرید، احتمالا خیلی سریع و البته شاید با هزینه شخصی می‌توانید به متخصص ریه مراجعه کنید. اما در هلند و حالا پس از سه هفته ذات‌الریه، پزشک عمومی من بالاخره راضی شده که عکس ریه‌هایم را به یک متخصص ریه نشان بدهد. در برخی کشورها هم مانند آمریکا بیمه همگانی اجباری نیست و اینجاست که اقشار فرودست قید خرید بیمه را می‌زنند و سپس هنگام بیماری در پرداخت هزینه‌های درمان ناکام می‌مانند. هنگام همه گیری کرونا، نقشه‌ای از میزان ابتلا به ویروس کرونا بر اساس مراجعه افراد به بیمارستان در شهر نیویورک منتشر شده بود که در آن به طور جالبی میزان شیوع در مناطق کمتر برخوردار پایین‌تر بود. دلیل این ظاهرا شیوع کمتر هم این بود که افراد کمتر برخوردار، احتمالا به خاطر نگرانی بابت هزینه‌های احتمالی، هنگام ابتلا به کرونا اصلا به بیمارستان یا پزشک مراجعه نمی‌کردند که قرار باشد اطلاعات آن‌ها جایی ثبت شود.

۳ جریان درآمدی شما می‌تواند به خاطر سرمایه‌ای باشد که در اختیار دارید و یا نیروی کار یا مهارتی که در بازار کار می‌فروشید (البته قاعدتا وضعیت‌های بین این دو هم وجود دارند). ادامه در صفحه ۰۳

انتظار سخت و دلسرد کننده برای همستری‌ها

نگاهی به قیمت توکن همستر در بازار، پیش از عرضه و پیش‌بینی‌ها

مهلا جوادپور | برخلاف شایعاتی که در مورد لیست نشدن همستر کامبت و کلاهبرداری بودن این پروژه منتشر شده بود، فصل اول این بازی دو روز پیش تمام شد و قرار است پنجم مهرماه در صرافی‌های رمزارزی لیست شود. فعلا مجموعه توکن‌هایی که قرار است کاربران دریافت کنند برای هر کاربر مشخص شده اما اینکه هر کدام از کاربران چند تومان به جیب می‌زنند مشخص نیست. حالا شور و هیجان و البته خشم کاربران از هر زمانی بیشتر شده است. بسیاری از کاربران برخلاف آنچه انتظار داشتند با وجود پروفیت‌های میلیونی، توکن‌های کمی نصیبشان شده است. مثلا کسی که ۷میلیون پروفیت داشته تنها حدود ۲هزار توکن دریافت کرده است. از طرفی برعکس پروژه‌های مشابه مثل داگز که بعد از دو ماه بازی لیست شد، همستر ماه‌ها کاربران خود را معطل کرد و حالا نه تنها آنطور که کاربرانش انتظار داشتند عمل نکرده، بلکه قرار نیست در یک مرحله همه توکن‌هایشان را آزاد کند. فعلا در مرحله اول، بعد از اینکه در صرافی‌ها لیست شود مقداری از توکن‌ها برای برداشت آزاد شده و باقی توکن‌ها در مراحل بعدی آزاد می‌شوند. حالا برخی از کاربران که دیگر از بازی‌های همستر خسته و ناامید شده‌اند دیگر قصد ندارند فصل دوم آن را بازی کنند و فقط منتظرند پنجم مهرماه هر چقدر گیرشان آمده را بردارند و عطای باقی توکن‌ها را به لقایش ببخشند. حالا تا زمانی که روز موعود برسد، فقط از قیمت‌هایی که در بازار پیش از عرضه یا پری‌مارکت در صرافی‌ها ارائه شده می‌توان قیمت واقعی همستر را پیش‌بینی کرد.
در حال حاضر، قیمت توکن همستر کامبت (HMSTR) در بازارهای پیش از عرضه تنها اطلاعات در مورد ارزش احتمالی آن محسوب می‌شود. چندین صرافی بزرگ از جمله بای بیت، بیت گت، گیت آیو، کوکوین، بینگ ایکس و ال بنک در ماه جولای که قرار بود توکن همستر کامبت راه‌اندازی شود، اعلام کردند توکن HMSTR را در بازار پیش از عرضه یا پری‌مارکت خود لیست می‌کنند. اما پری مارکت دقیقا یعنی چه؟ بازار پیش از عرضه در حقیقت جایی است که خریداران و فروشندگان قبل از لیست شدن یک رمز ارز، توکن‌ها را پیش‌خرید و یا پیش‌فروش می‌کنند. یکی از کارشناسان این حوزه به زبان ساده این بازار را اینطور تعریف می‌کند: «سکه‌هایی که پروژه‌های رمز ارز مانند همستر تولید می‌کنند، قبل از اینکه وارد بازار شوند، برای مدتی در پری مارکت تست می‌شوند. این کار را بیشتر برای کشف قیمت انجام می‌دهند. خریداران یا فروشندگان در پری‌مارکت، با اعلام قیمت هر تعداد که بخواهند همستر پیش خرید یا پیش فروش می‌کنند. پولی هم که بابت این پیش خرید و فروش‌ها رد و بدل می‌شود در صرافی‌های ارز دیجیتال بلوکه شده و همانجا باقی می‌ماند تا زمانی که همستر لیست شده و قیمت واقعی آن مشخص شود.»

ادامه در صفحه ۰۳

آنها که رفتند؛ آنها که ماندند

چهار نکته درمورد سفر پزشکیان به نیویورک

رئیس‌جمهور روز یکشنبه، بعد از حضور در یک مدرسه به مناسبت اول مهر، راهی سفر به نیویورک شد. او پیش از اینکه سوار هواپیما شود، از سوی برخی از چهره‌های هیات دولت بدرقه شد.

۱ تا این ساعت فهرست دقیقی از همراهان رئیس‌جمهور ارائه نشده است. در عکس‌های بدرقه‌ای که خبرگزاری‌ها منتشر کرده‌اند، مشخص نیست که کدام‌یک از وزرا و اهالی دولت راهی نیویورک شده‌اند. اما در تصویری که خبرگزاری ایسنا منتشر کرده، علی طیب‌نیا، وزیر اقتصاد دولت حسن روحانی دیده می‌شود. برخی از تصویرها او را در حالی که چمدان در دست دارد، ثبت کرده‌اند که نشان می‌دهد احتمالا طیب‌نیا یکی از همراهان رئیس‌جمهور است. او در گروه چهره‌هایی قرار داشت که قبل از انتخابات، حمایت تمام‌قدی از مسعود پزشکیان داشت اما در نهایت در دولت چهاردهم، تا امروز به‌طور رسمی منصبی دریافت نکرده است. در تهران، محسن قمی، معاون ارتباطات بین‌الملل دفتر رهبری انقلاب و محمدرضا عارف، معاون اول رئیس‌جمهور، او را بدرقه کردند و براساس تصاویر، محمدجواد ظریف، معاون راهبردی دولت هم در بین آنها حضور داشت.

۲ درحالی که برخی از خبرگزاری‌ها، از حضور پسر و برخی دیگر از اعضای خانواده رئیس‌جمهور در سفر به ایالات متحده خبر می‌دادند، عصر یکشنبه یوسف پزشکیان، فرزند رئیس‌جمهور این ادعاها را تکذیب کرده و در شبکه اجتماعی ایکس نوشت: «رسانه‌های موفق دنیا به دقت در خبرسازی معروفند؛ پیش‌بینی و تحلیل خود را به‌نام خبر منتشر نمی‌کنند. گویا، شبه رسانه‌هایی مرا بدون اطلاع خودم، عازم نیویورک کرده‌اند. در این سفر همراه رئیس‌جمهور نیستم، اما اگر حضورم در سفری ضروری باشد و رئیس جمهور صلاح بدانند، همراهی خواهم کرد.

۳ مسعود پزشکیان صبح یکشنبه - یکم مهر ۱۴۰۳- در نشست خبری پیش از عزیمت به نیویورک برای حضور و سخنرانی در مجمع عمومی سازمان‌ملل متحد، گفت: «میدوارم در سفری که در پیش داریم، بتوانیم صدای مردم کشور و حق‌طلبی و عدالت‌خواهی که باور و اعتقاد ما است را به گوش کسانی که در آنجا حضور می‌یابند، برسانیم.» رئیس‌جمهور تاکید کرد: «اگراین سازمان، وظیفه و رسالت خود را به درستی انجام دهد، نباید دیگر کشوری پیدا شود که به‌خاطر قدرت، تکنولوژی و علمی که دارد بقیه قدرت‌ها و کشورها را بتواند هرچقدر که دلش خواست بمباران کند و بکشد. مردم، زنان، کودکان، بیمارستان‌ها و خانه‌ها را هدف قرار دهد و هرجا را که هدف قرار داد به عنوان محل تروریست‌ها معرفی کند.» پزشکیان در بخش دیگری گفت: «می‌توانیم با روسای جمهور کشورهای مختلف جلساتی داشته باشیم و در چارچوب همین موارد و برای ایجاد صلح و امنیت در جهان گفت‌وگو کنیم. با ایرانیان آنجا تبادل نظر کنیم و جوی که در خارج کشور ما ایجاد کردند، خنثی کنیم. واقعیت همان نیست که آنان از پشت تلویزیون و تریبون‌ها یا در مجامع مطرح می‌کنند. ایران به بسیار امن‌تر و آزادتر از آنی است که تصویر کرده‌اند.»

۴ عباس عراقچی پیش از مسعود پزشکیان راهی نیویورک شد و روز یکشنبه برخی از دیدارها را سروسامان داد. سید عباس عراقچی روز یکشنبه در مطلبی در صفحه اینستاگرام خود نوشت: «در نخستین روز حضور در نیویورک با همتایانم از کویت، کوبا و بحرین دیدار و گفت‌وگو کردم؛ علاوه بر بررسی تحولات بین‌المللی و منطقه‌ای، توسعه همکاری‌ها و روابط دوجانبه مورد تاکید قرار گرفت. همچنین در دیدار نماینده ویژه سازمان‌ملل متحد در امور سوریه، دبیرکل شورای همکاری خلیج‌فارس، هماهنگ کننده سازمان‌ملل در امور بازسازی و کمک‌های انسان‌دوستانه به غزه و رئیس کمیته بین‌المللی صلیب سرخ، بر ضرورت مقابله با سیاست‌های جنگ‌طلبانه رژیم صهیونیستی در غرب آسیا به‌عنوان تهدید جدی و فوری امنیت بین‌المللی تاکید کردم.» اطلاعاتی که عراقچی از روز اول رایزنی‌ها در نیویورک ارائه کرده نشان می‌دهد که نخستین دیدارها حول‌محور مسئله غزه و البته شرارت اسرائیلی‌ها شکل گرفته است.

معمای سن در دولت چهاردهم

مهسا مژدهی | مسعود پزشکیان می‌گوید قرار بود میانگین سن وزرای دولت ۵۵سال باشد اما اعداد و ارقام می‌گویند از این خبرها نیست و او در هنگام چینش کابینه به مسئله سن کم وزرا اهمیت زیادی نداده است. رئیس‌دولت چهاردهم در اولین نشست مطبوعاتی خود، در پاسخ به سوال خبرنگار روزنامه هم‌میهن که به ماجرای سن بالای اعضای هیات دولت اشاره کرده بود، گفت: «قرار بود میانگین سن وزرا، ۵۵سال باشد و مشکل کار ما بی‌تباتی در مدیریت و عمر محدود مدیران است؛ چون مدیران ما یله به یله، بالا نمی‌آیند. تعدادشان با توجه به ثبات سازمانی در آن سیستم خیلی کم است و باید به جوانان میدان داده شود تا ضمن آموزش دیدن یله یله بالا بیایند. مدیران باید در حین بالا آمدن آموزش لازم را ببینند.»

حرف‌های رئیس‌جمهور نشان از آن دارد که در انتخاب وزرای دولت احتمالا سابقه کاری یا تخصص افراد آنها بیشتر از سن‌وسالشان مورد توجه قرار گرفته است. میانگین سن وزرا ۶۰سال بوده و محمدرضا عارف با ۷۲سال سن، مسن‌ترین چهره دولت محسوب می‌شود. جوان‌ترین وزیر دولت چهاردهم، فرزانه صادق ملاواجرد، وزیر راه و شهرسازی است که سال ۱۳۵۵ متولد شده و ۴۸سال سن دارد. اما در معاونت‌ها، ظاهرا رئیس‌جمهور تلاش کرده با از وزرای خود خواسته تا جوان‌گرایی را پشت گوش نیندازند. تعداد معاونان دهه پنجاهی دولت پزشکیان بالاست و به‌نظر می‌رسد اغلب چهره‌هایی که برای معاونت در نظر گرفته شده‌اند بین ۴۰ تا ۵۰سال سن دارند. مثلا، زهرا بهروز آذر که معاون امور زنان رئیس‌جمهور است، یکی از جوانترین چهره‌ها به‌حساب می‌آید؛ او متولد سال ۱۳۶۰ بوده و ۴۳ساله است. سید عماد حسینی، معاون وزیر نفت و مدیرعامل شرکت ملی صنایع پتروشیمی ایران که دیروز به این سمت گمارده شد هم جزو جوانان تیم پزشکیان و دولت چهاردهم محسوب می‌شود. او که در سال ۱۳۵۱ متولد شده و ۵۲ساله است، فارغ‌التحصیل مهندسی پتروشیمی است، فعالیت خود را از مجلس شورای اسلامی شروع کرده و در دوره وزارت زنگنه در سال ۹۲، مسئولیت معاونت مهندسی وزارت نفت را بر عهده داشت. پیش از او، آرش زرد نن لهونی به‌عنوان استاندار کردستان منصوب شده که او هم در سال ۱۳۵۴ متولد شده و ۴۹ساله به‌حساب می‌آید. عبدالرحیم حسین‌زاده که معاون امور توسعه روستایی، مناطق محروم و عشایر رئیس‌جمهور است، جزو چهره‌هایی است که پس از انقلاب و در سال ۱۳۵۹ به‌دنیا آمده و ۴۴سال سن دارد.

گزارش روز

کریستینا در زاهدان، مهدی در مونترآل

ماجرای مرگ مشکوک یک ایرانی در کانادا و سفر مهیج یک سوئدی در جنوب ایران

۱ یک زندانی ایرانی در استان کبک کانادا به نام مهدی حجازی، بعد از انتقال به یک زندان فوق امنیتی در مونترال بر اثر ضرب و شتم شدید کشته شد. رسانه سی‌بی‌سی در آخر هفته گذشته در گزارشی مفصل به این حادثه پرداخته است. علی حجازی، برادر مهدی، خواستار پاسخگویی مسئولان زندان و پلیس کانادا شده است. علی حجازی و خانواده‌اش غذای مورد علاقه مهدی را آماده کرده و منتظر بودند آزاد شود اما در عوض جنازه‌اش را تحویل گرفتند.

مهدی ۳۲ ساله، سه‌شنبه هفته گذشته به خانواده‌اش گفته بود که به زودی از زندان آزاد می‌شود. او به اتهام اغذای بازداشت شده بود اما شواهد کافی برای اثبات این اتهام وجود نداشت، به همین علت دیگر نمی‌توانستند او را در زندان نگه دارند. اما یک روز قبل از مرگش مهدی حجازی به خانواده‌اش زنگ می‌زند و با وحشت می‌گوید که قرار است به بخش فوق امنیتی بازداشتگاهی در مونترال منتقل شود و دلیلش را هم نمی‌داند. کارشناسان حقوقی گفته‌اند انتقال یک متهم در حال آزادی به بازداشتگاهی فوق امنیتی با پروتکل‌های قانونی همخوانی ندارد. وکیل او هم گفته است که متهم فقط ۲۸ ساعت یا ازادی فاصله داشته اما در بازداشتگاه به دلیل ضرب و شتم تا سر حد مرگ، کشته شده است. مهدی حجازی ۲۸ مارس به طور موقت دستگیر شد و با اتهامات متعددی مثل نگهداری مواد مخدر، اخاذی، و اعطای وام با نرخ بهره غیرقانونی مواجه بود.

۲ زن بلاگر سوئدی بعد از طی کردن هزاران مایل با موتورسیکلت در جنوب‌شرقی‌ترین نقطه ایران رسید. کریستینا گوبا کریستینا کمی معذب می‌شود. او در ویدئو می‌گوید: «نمی‌دانم این چی بود. احتمالا مشکل از منه وگرنه شاید این آقا داشت شوخی می‌کرد. آخه گوشی من را گرفت و گذاشت توی جیبش. نمی‌دونم چرا این کار را کرد اما من که خیلی ترسیدم. شاید هم این که گوشی من را می‌گرفت یک شوخی محلی اینجا بوده. در هر صورت من رفتم دنبالش و گفتم گوشی من را بده.» چند متر بالاتر مرد دیگری دنبالش آمد و داخل گوگل ترنسلیت برایش نوشت: «من نگذاشتم کلاه بگذارد سرت. نگذاشتم ازت زیادی پول بگیرد. مامور پمپ بنزین داشت از تو ۳ میلیون تومان پول می‌گرفت اما باید ۳۰۰ هزار تومان می‌گرفت.» کریستینا می‌گوید مهدی قهرمان اوست و او را از مامور پمپ بنزین که گوشی‌اش را گذاشته بود در جیبش نجات داده. چند ساعت بعد این راننده موتور به مخاطبانش می‌گوید: «من هنوز از واحد پولی کرده و سیرچان و یزد و سیستان و بلوچستان را دیده است. اولین ویدئوی ایسران را دو هفته پیش و چهار روز پیش هم آخرین آن را ضبط کرد. بخش زیادی از ویدئوهای او در پمپ بنزین می‌گذرد. قبل از اینکه با کشتی به ایران برسد، در امارات به مخاطبانش می‌گوید که از ارزانی سوخت در ایران خیلی خوشحال است. از صف‌های طولانی پمپ بنزین در ایران تعجب می‌کند. در اولین ایستگاه پمپ بنزین مردی می‌آید و به او می‌گوید که لازم نیست موتور در صف بایستد. کریستینا با مرد تکرار می‌کند که «موتور صف نیست.»

در ادامه اتفاق عجیبی برای او رخ می‌دهد. داخل پمپ بنزین یکی از حاضرین سر به سر او می‌گذارد که گویا کریستینا کمی معذب می‌شود. او در ویدئو می‌گوید: «نمی‌دانم این چی بود. احتمالا مشکل از منه وگرنه شاید این آقا داشت شوخی می‌کرد. آخه گوشی من را گرفت و گذاشت توی جیبش. نمی‌دونم ایران سر در نمی‌آورم. حالا ۳۰۰ هزار تومان یا ۳ میلیون تومان برایم فرقی ندارد. برای من مبلغ زیادی نیستند.» به سمت سیرجان می‌رود و بابت یک اتاق ۲۵ دلار می‌پردازد که از نظر او خیلی گرم و خنده‌دار بوده. در میمند هم طعم غوره را امتحان کرده و سپس در اتاق‌های بومگردی سنگی اقامت می‌کند. روز بعد به کرمان می‌رود و در نهایت چهار روز پیش، یعنی روز آخر هم به زاهدان می‌رسد. از شدت گرما می‌ترسد. به خصوص اینکه قرار است در پاکستان هم ۱۲ ساعت در همین گرما رانندگی کند. می‌گوید هر ماشینی که از روبه‌رو می‌آید برای او چراغ یا بوق می‌زند و معنی این کار را نمی‌فهمد. بعد از رسیدن به زاهدان دیدن می‌کند و شیرجای و پراکه می‌خورد. در آخرین پمپ بنزین مهمان مامورن پمپ بنزین می‌شود و رایگان باکش را پر می‌کند. قرار است یک شب در مرز بماند و آنجا به همراه چند توریست اروپایی دیگر با اسکورت پلیس به سمت اسلام آباد حرکت کنند. بر اساس ویدئوی او در مرز طولانی شده و پلیس اجازه حرکت نداده است. او پیش از این از عربستان و عراق هم گذشته و حالا بعد از پاکستان قرار است به هند برود. هر کدام از ولاگ‌هایی که در این ضبط کرده تا امروز ۵ هزار بار دیده شده.

گالری

> در مراسم بدرقه رئیس جمهور به نیویورک جمعی از وزرا و معاونانش از جمله محمدجواد ظریف، معاون شورای راهبردی، طیب‌نیا و گردشگری، نوری قزلجه وزیر جهاد کشاورزی، محمدرضا عارف معاون اول، محسن قمی نماینده رهبری در امور بین‌الملل، محسن حاجی میرزایی و ... حضور داشتند. طیب‌نیا در حالی در این مراسم حضور داشت که طی هفته‌های اخیر برخی فضاسازی‌ها علیه او انجام شده بود و گفته می‌شد وی در پاستور مستقر نیست.

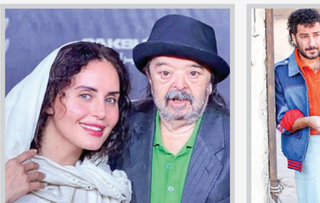

> کیلین امباپه، ستاره فرانسوی رئال مادرید پیراهن شماره ۹ خود در رئال مادرید را برای دختر اشکان دژاکه امضا کرد و به او هدیه داد. دژاکه با زروم بوانتک ارتباط نزدیکی دارد و بابت دریافت پیراهن امباپه از او و آنتونیو رودیگر، مدافع رئال مادرید هم تشکر کرد.

۸ مراسم بازگشایی مدارس و آغاز سال تحصیلی ۱۴۰۴ - ۱۴۰۳ صبح یکشنبه (۱ مهر ۱۴۰۳) با حضور «مسعود پزشکیان» رئیس‌جمهور، در مدرسه دکتر حسن عسکری شیرازی منطقه ۱۷ تهران برگزار شد. در این مراسم، رئیس جمهور با همراهی دختر «شهید بابایی» زنگ آغاز سال تحصیلی را به صدا در آورد.

۸ محسن تانیده این عکس از نوید محمدزاده در فیلم سیمیایی «زودیز» را به اشتراک گذاشت. این فیلم به کارگردانی رامید جوان و با حضور محسن تنابنده، نوید محمدزاده، محمود جعفری، کلاره عباسی، روزبه حصاری، شیرین اسماعیلی، ساقی حاجی پور، میسا مولوی و ... در نوبت اکران است.

۸ عکسی از الناز شاکردوست در کنار اسدالله یکتا را ببینید

خبر

اف‌ای‌تی‌اف در مجمع تشخیص فقط ۹ نفر موافق داشت

>> دلیل نظر نداد مجمع تشخیص در مورد اف‌ای‌تی‌اف این بود که اگر این پرونده را به رای می‌گذاشتند، رای نمی‌آورد. در بازهای که به نمایندگی از کمیسیون به مجمع برای پیگیری مراجعه می‌کردم، اف‌ای‌تی‌اف حدود ۹رای بیشتر نداشت؛ به همین دلیل رای‌گیری صورت نمی‌گرفت.

>> در نتیجه عدم‌تصویب پالرمو، ۳۰درصد ارزش پول ملی ایران از بین رفت. این ۳۰درصد، پولی است که به جیب دلالان می‌رود. دلالانی که بعضی از آنها عملا در کشورهای چین، ترکیه، عراق و امارات حضور دارند و برخی از دولت ها شریک دلالی آنها شدند.

>> به عنوان کسی که در جریان کامل تصویب اف‌ای‌تی‌اف بودم و هستم، با حق شرط‌های قوی ایران، هیچگونه آسیبی از ناحیه پیوست به اف‌ای‌تی‌اف متوجه منافع ملی کشور نمی‌شود؛ بلکه آسیب فقط متوجه منافع کاسبان تحریم می‌شود.

>> قرار داشتن در لیست سیاه، یعنی تحریم‌های آمریکا، بدعراحتی جهانی شود و چین، عراق، ترکیه، روسیه و خیلی از بانک‌های دیگر در دنیا از ترس گرفتار شدن در مقررات پولشویی، حاضر به همکاری با ایران نشوند. پزشکیان پیش از اینکه نامه بنویسد، باید تلاش کند راه کاسبان تحریم را بیشتر پرده سد کند و منافع آنان را به صفر برساند.

دیپلماسی

چرا رویکرد اسرائیل، بازی در زمین ایران است؟

فارن‌پالیسی در گزارشی نوشت: «ایران قصد خود برای نابودی اسرائیل را پنهان نمی‌کند؛ استراتژی این کشور، حفظ فشار دائمی بر اسرائیل و درگیر نمودن این رژیم در درگیری‌های جاری در مرزهای خویش است. هرچند این مسئله کاملا واضح است، اما به نظر می‌رسد که رویکرد فعلی اسرائیل، دقیقا بازی کردن در زمین ایران است.»

>> سیاست‌های فعلی اسرائیل، در حال تایید استراتژی ایران است. اسرائیل اکنون در حال نبرد در جنگ‌هایی فرسایشی در غزه در مرز شمالی خود است و با درگیری‌های بزرگتری در کرانه باختری مواجه شده است. هرکدام از این منازعات، به تنهایی ممکن است به خودی خود دارای توجیه منطقی باشند، اما وقتی همگی همزمان رخ می‌دهند به معنای بازی کردن تحت قواعد ایران است.

>> هرچند رهبران ایران و حزب‌الله، تهدیدات خود مبنی بر تلافی ترورهای اسرائیل را عمونی نکرده‌اند، اما قصد دارند اسرائیل را تحت فشار دائمی حفظ کنند و توان آن را از طریق جنگی فرسایشی، کاهش دهند. در واقع فرو بردن اسرائیل در باتلاقی که برای آن از نظر نظامی هزینه‌زا است و تل‌آویو را از نظر سیاسی در عرصه جهانی منزوی می‌سازد، هدف محوری استراتژی ایران است.

>> کشورهای مصر، مراکش، امارات و دیگر کشورها، آماده ایجاد یک مبنای موقت برای اداره غزه در کنار فلسطینیان غیرعضو حماس و تامین امنیت آن منطقه هستند اما اگر اسرائیل در غزه باقی بماند، این اتفاق رخ نخواهد داد. دولت بایدن می‌تواند به جلوگیری از قاچاق از طریق ارائه فناوری‌های جدید اسکن کمک کند و متعهد شود تا به ایجاد یک مبنا برای زیرزمینی برای انسداد تونل‌ها کمک مالی نماید. همچنین، ترتیباتی را برای حضور نیروهای امارتی به همراه پیمانکاران امنیتی آموزش دیده و مجهز در این کریدورها فراهم سازد. اسرائیل سپس می‌تواند توجه خود را معطوف مرز شمالی خود کند.

سایت نگار سیاسی / گزیده‌ای از تحلیل‌های جناح‌های سیاسی

>> چانه‌زنی با اروپا/ کیومرث اشتریان، استاد علوم سیاسی دانشگاه تهران در شرق نوشت: «در حالی که اسرائیل تلاش می‌کند که ایران را به سوی یک جنگ تمام‌عیار بکشاند، ایران همزمان دو راه پیش رو دارد. اول، فناوری نیسلحاتی خود را توسعه دهد؛ چون برای کشوری با موقعیت ایران، با هر تحلیلی از وضعیت روابط بین‌الملل، نمی‌تواند از ضرورت قدرت اجتناب کرد. تلاش، از آنجا که قدرت تعاملی نمی‌کند، باید دیپلماسی گسترده با جهان را در پیش بگیرد. برخی از روش‌های دیپلماتیک جواب نداده است. باید راهی دیگر در پیش گرفت. دیپلماسی صرفا شماری سفیر و کاردار و کارمند که در سفارتخانه‌ها مستقرند، نیست. دیپلماسی صرفا چانه‌زنی با اتکا به قدرت نظامی هم نیست. دیپلماسی که قدرت‌زا نمی‌تواند مضاف بشر یک بین‌المللی خود را تنها از راه قدرت نظامی رفع و رجوع کند. در این راستا، یک راه‌حل برای سیاست خارجی ایران این است که مذاکرات خود با آمریکا را با محوریت اروپا در قالب یک دیپلماسی گسترده سامان دهد و مذاکرات دوجانبه ایران و آمریکا با محوریت فرانسه و یا آلمان آغاز شود.»

>> طلاق و مسکن / دنیای اقتصاد: «در حالی که افت ثبت ازدواج در کشور تاثیر منفی بر تقاضای مسکن از سوی خانه اولی‌ها برجای گذاشته است؛ کشور طی این بازه زمانی با رشد ثبت طلاق مواجه شده است و این موضوع عامل مثبتی برای رشد تقاضای خانه در کشور است. طی سال ۱۴۰۲، ۲۰۲هزار طلاق در کشور به ثبت رسیده و طی دهه اخیر، سالیانه در محدوده ۲۰۲ و ۲۰۴ هزار طلاق در کشور به ثبت رسیده است؛ این رقم، رکورد تاریخی ثبت طلاق در کشور است. به شکل معمول به ازای هر دو مورد طلاق ثبت شده، یک مورد تقاضای خانه جدید وارد بازار مسکن می‌شود.»

>> پوست خربزه / فرشاد مومنی، اقتصاددان و از چهره‌های نزدیک به جریان چپ به تاژگی می‌گوید: «برای اولین‌بار طی ۷۵سال گذشته، در عرض سه سال، اندازه جمعیت فقیر، دوبرابر شده و در تاریخ برنامه‌ریزی ایران، این مسئله سابقه نداشته است. همه گزارش‌های رسمی ایران می‌گوید در زمینه فقیرتر کردن مردم، سه سال گذشته، از دوره‌های قبل‌تر از آن بدتر بوده است. همان پوست خربزه‌ای که به‌نام حذف ارز ترجیحی، زیر پای مرحوم رئیسی انداختند که کمر مردم را شکاند. اکنون به اسم افزایش قیمت بنزین برای پزشکیان مطرح می‌شود، آیا این تصادفی است؟»

>> ابراز شرم / عباس عبدی، روزنامه‌نگار و تحلیل‌گر سیاسی با اشاره به نوع مواجهه صهیونیست‌ها با دولت چهاردهم پیشنهاد می‌دهد که دولت به شکل فوری درباره بودجه این سازمان صهیونیسم گرفته و صهیونیست‌ها را تحریم کند. در ادامه غائله ابراز شرم در مورد رئیس‌جمهور در یک برنامه تلویزیونی، عبدی می‌گوید: «اینکه فردی نظر خود را در یک برنامه تلویزیونی می‌گوید، مهم نیست. البته ممکن است بسیاری با آن نظر موافق نباشند و آن را سخیف هم بدانند. مشکل از اینجا شروع نمی‌شود که بیان چنین حرفی در چارچوب آزادی بیان است یا خیر. بلکه مسئله اینجاست که صهیونیست‌ها اصلا رسانه‌ای نیست که بیانگر دفاع از آزادی بیان باشد. اگر در زمان آقای رئیسی، کسی چنین حرفی را می‌زد، به برنامه تعطیل می‌شد و بار، ها، عذرخواهی می‌کردند. شاید گویند هم به وضعیت ناخواسته‌ای دچار می‌شد. پس در حال حاضر هم کسی حق ندارد چنین حرفی که در این برنامه تلویزیونی گفته شد را درباره افراد مورد قبول این رسانه بگوید. آزادی بیان یک کل تجزیه‌ناپذیر است؛ اینطور نمی‌شود که من به شما توهین یا نقد کنم اما شما نتوانید نسبت به من نقدی بیان کنید. چنین اظهاراتی شمشیر کشیدن به روی دولت از طرف رسانه‌ای است که از پول ملت ارتزاق می‌کند. دولت باید درباره بودجه این رسانه تصمیم‌گیری کند. دولت مسئله صهیونیست‌ها را خیلی صریح و روشن باید حل کند؛ یا باید وضعیت آزادی کامل باشد یا این موارد را هم کنار بگذارند. اینطور نمی‌شود که در زمینه‌های دیگر محدودیت باشد اما به دولت هرچه دوست دارند بگویند. اگر جای آقای پزشکیان باشم یا صدا و سیما قطع رابطه و آن را تحریم می‌کنم. صدا و سیما باید به جایگاهی که شایسته یک رسانه ملی است، بازگردد. پاشنه آشیل رویکرد «وفاق» رسانه‌های رسمی ولی غیرمسئول هستند.»

>> ورود دقیق / سایت اصولگرای مشرق نیوز به همین ماجرا این گونه واکنش نشان داده است: «روز گذشته انتشار ویدئویی از یک برنامه تلویزیونی بحث‌برانگیز شد. مهمان این برنامه با مداخله عجیب مجری با سابقه و القای احساس شرم به مهمان، گفته بود از اینکه مسعود پزشکیان رئیس‌جمهور است، احساس شرم می‌کند. این اظهارات نقطه باعث شد برخی از اصلاح‌طلبان و حامیان رئیس‌جمهور از فرصت پیش آمده استفاده کرده و این اقدام صداوسیما را برخلاف خط وفاق و تصریح رهبر انقلاب مبنی بر حمایت از دولت چهاردهم تعبیر کنند. پس از این بود که موج حمایتی هواداران رئیس‌جمهور در فضای مجازی به راه افتاد؛ حمایتی که البته با انتقاد از رویکرد صداوسیما و حملات شدیدی به مدیریت رسانه ملی نیز همراه بود. کاربران دیگری هم با اقدام او در تذکر به مهمان (که اظهارات توهین‌آمیز و خارج از چارچوب موضوع مناظره داشت) این برنامه تقدیر کردند.»

>> زاد و ولد / مجله «هنار» وابسته به مرکز مطالعات خاورمیانه کمبریج طی مقاله‌ای با عنوان «روابط ایران و افغانستان در دوره ریاست‌جمهوری جدید ایران» نوشته است که در یک سال اخیر، ۹۷درصد از مهاجرت‌ها به ایران، از مبدا افغانستان بوده است و مهاجران افغان به طور بالقوه، یک‌دهم جمعیت ایران را تشکیل می‌دهند. در این مقاله آمده است: «افزایش نرخ زاد و ولد در خانواده‌های افغان و روند کاهشی آن در خانواده‌های ایرانی، نگرانی سیاست گذاران ایرانی را در مورد ترکیب جمعیتی بلندمدت کشور و افزایش سهم جمعیت افغان‌های اهل سنت که می‌تواند بر فرایندهای سیاسی، انتخاباتی و فرصت‌های شغلی تاثیر بگذارد، افزایش داده است. استان‌های تهران، خراسان، سیستان و بلوچستان، کرمان، یزد و فارس در مناطق شرقی و مرکزی ایران بیشترین تعداد مهاجران افغانستانی را در خود جای داده‌اند.» ایندیبندنت

>> سفیر / مجتبی امانی، سفیر جمهوری اسلامی ایران در لبنان درخصوص روند درمان خود در حساب رسمی در برنامه ایکس نوشت: «همان‌طور که مطلع هستید در جنایت انفجارهای اخیر لبنان، بنده نیز همچون تعداد کثیری از مردم لبنان مجروح شدم. با اقدامات اولیه و مهم پزشکان لبنانی و سپس با تلاش‌های ارزشمند پزشکان ایرانی روند معالجاتم به‌خوبی پیش می‌رود.» وی افزود: «این مجروحیت، افتخاری برای من است که در این جنایت جنگی در کنار مردم مظلوم لبنان بودم.» امانی همچنین نوشت: «از همه مسئولین و هموطنان عزیزم و مقامات و دوستان لبنانی که نگران حالم بودند و دعای خیر و ابراز محبت داشتند و از رئیس‌جمهور محترم و وزرا و مقامات ایرانی که اعمدارسانی سریع برای نجات جان مجروحان انجام دادند و کادر پزشکی لبنانی و ایرانی که برای درمان من و دیگر مجروحان زحمات فراوانی متقبل شدند، بسیار سپاسگزارم.»

خداحافظی آقامجتبی از کلاس درس

کلاس پرطرفدار حوزه که پس از سیزده سال تعطیل شد

دیروز ویدئویی در شبکه‌های اجتماعی دست به دست شد که خیلی‌ها درباره‌اش اظهارنظر کردند. در این ویدئو سید مجتبی خامنه‌ای ۵۵ ساله، سیاسی‌ترین و شناخته شده‌ترین فرزند آیت‌الله خامنه‌ای را می‌بینیم که رو به دوربین می‌گوید از تعطیلی کلاس‌های خارج فقه می‌دهد. او زمان مشخصی برای مدت زمان تعطیلی کلاس‌ها اعلام نمی‌کند. درباره دلایل این هم شفاف‌تر نمی‌زند اما انگار برای دوری از حاشیه‌ها و احتمالات مختلف تاکید می‌کند که: «تعطیلی این کلاس درس تصمیم شخصی است و به مسائل سیاسی ارتباطی ندارد. این موضوعی بین بنده و خداوند است.» سید مجتبی خامنه‌ای در ادامه تاکید می‌کند که این تصمیم را قبل از اعلام عمومی فقط با دو نفر مطرح کرده که یکی از آنها «از دوستان صاحبه» و دیگری هم «یکی دیگر از دوستان» بوده است. مجتبی خامنه‌ای در ادامه این صحبت‌ها که با ادبیاتی مخصوص حوزوی آن را بیان می‌کند، می‌گوید: «ممکن است این مطلب همیشگی باشد و ممکن است که موقت باشد. فعلا بر بنده این مطلب مجهول است.» منظور مجتبی خامنه‌ای در ادامه این صحبت‌ها که با ادبیاتی مخصوص حوزوی آن را بیان می‌کند، می‌گوید: «ممکن است این مطلب همیشگی باشد و ممکن است که موقت باشد. فعلا بر بنده این مطلب مجهول است.» منظور مجتبی خامنه‌ای در ادامه این است که مشخص نیست تعطیلی این کلاس درس را دائمی است یا پس از مدتی از سر گرفته خواهد شد اما از آنجا که کلاس‌های خارج فقه حداقل یک ساله هستند بنابراین می‌توان گفت که این کلاس فعلا دست کم به مدت یک سال تعطیل شده باشد.

خارج فقه چیست؟

قبل از اینکه موضوع داغ شده یعنی تعطیلی کلاس درس سید مجتبی خامنه‌ای را ادامه بدهیم بیایید کمی درباره ساختار حوزه علمیه بگوییم. درس خواندن در حوزه‌های علمیه به سبک جدید یعنی نظاماتی که بعد از انقلاب در ایران مرسوم شده، سه دوره مختلف دارد. اولین دوره مقدماتی یا همان سطح یک است که قاعدتا ۶ سال طول می‌کشد. دوره دوم، دوره عالی است که به سطح دو و سه هم شناخته می‌شود و قاعدتا طلاب آن را در ۴ سال تمام می‌کنند. بعد از این دوره درس «خارج» شروع می‌شود که همان «خارج فقه و اصول» و این هم دست کم ۴ سال زمان می‌برد اما عده بسیار کمی آن را چهار ساله تمام می‌کنند و حتی عرف حوزه هم این است که طلاب سال‌های بیشتری را در این دوره بگذرانند و بعضا تا ده سال یا بیشتر هم در این دوره بمانند. کسانی که این دوره را تمام می‌کنند اگر بتوانند چهار مرتبه و در مجموع ۸ امتحان کتبی و شفاهی را که به سبک حوزه برگزار می‌شود پشت سر بگذارند و رساله‌شان را هم بنویسند و به تایید علمای تعیین شده برسانند می‌توان گفت که سطح چهار را تمام کرده‌اند. دلیل نام‌گذاری این دوره هم خیلی‌ها درباره‌اش اظهارنظر کردند. خاصی را نمی‌خوانند بلکه موضوع محور تحصیل می‌کنند و اساتید هم با بازکردن یک موضوع به چندین مرجع مختلف ارجاع می‌دهند اما نکته مهم این است که خیلی از شرکت کنندگان در دوره‌های خارج فقه لزوما تمام مراتب گفته شده را طی نکرده‌اند یعنی حضور آزاد در این کلاس‌ها بسیار مرسوم است چرا که اساتید این دوره همگی از چهره‌های شناخته شده حوزه هستند.

حالا برویم سراغ کلاس درس سید مجتبی خامنه‌ای که از حدود ۱۳ سال پیش شروع شده بود، بعدا کروناها به صورت آنلاین هم برگزار می‌شد و همین موضوع تعداد مخاطبان آن را بالا برده بود تا جایی که این اواخر ۷۰۰ نفر در این کلاس شرکت می‌کردند و اصلا یکی از دلایل تعطیل شدن کلاس‌ها هم همین موضوع حدس زده می‌شود.

دلایل عرفی تعطیلی کلاس

یکی از شاگردان این کلاس به هفت صبح می‌گوید: «اساسا علمای حوزه به دو دلیل کلاس درس را تعطیل می‌کنند؛ یکی دلایل سیاسی و اعترافی و دیگری دلایل سیر و سلوک شخصی. یعنی از نظر عرفی خود من این است که ایشان با تعطیل کردن کلاس‌ها یا دست کم محدود کردن آن به یک جمع کوچک از شاگران قدیمی خواسته‌اند که هم جلوی سوءاستفاده را بگیرند هم حاشیه‌های کمتری پیرامون خودشان ایجاد کنند. هر هر تریت ایشان تشخیص داده‌اند که این موضوع فعلا به صلاح است.»

اینطور که به نظر می‌رسد اشاره او به توئیت‌هایی است مانند آنچه مدتی پیش یکی از چهره‌های معمم و خیلی فعال و پرحاشیه توئیتر فارسی به نام شیخ فرهاد فتحی نوشته بود. او به تصویری از پسر دیگر آیت‌الله خامنه‌ای یعنی مصطفی اشاره کرده و نوشته بود: «آقامصطفی پسر ارشد رهبری؛ قطعا اون بغلی هم نمیدونه ایشون کی هستند. ما سال‌ها درس آقامجتبی می‌رفتیم و خواستم درس بیشتر هم نیست چرا که استاد این دوره همگی از چهره‌های شناخته شده حوزه هستند.

حالا برویم سراغ کلاس درس سید مجتبی خامنه‌ای که از حدود ۱۳ سال پیش شروع شده بود، بعدا کروناها به صورت آنلاین هم برگزار می‌شد و همین موضوع تعداد مخاطبان آن را بالا برده بود تا جایی که این اواخر ۷۰۰ نفر در این کلاس ش

دستور زبان عشق

هر چیز را هم / که تقصیر من بیندازی
عاشق شدن من / تقصیر توست...

عباس معروفی

رسول اکرم صلی الله علیه و آله

لا تَزالُ اُمَّتی بِخَیرٍ ما تَحابّوا وَاَقامُوا الصَّلاةَ وَ آتَوُا الزَّکاةَ وَقَرَوا الضَّیفَ...

امّتم همواره در خیر و خوبی اند تا وقتی که یکدیگر را دوست بدارند، نماز را بر پا دارند، زکات بدهند و میهمان را گرامی بدارند...

امالی (طوسی) ص ۶۴۷، ح ۱۳۴۰

واگویه‌های انتظار

ای با من و پنهان چو دل از دل سلامت می‌کنم
تو کعبه‌ای هر جا روم قصد مقامت می‌کنم...

مولانا

اوقات شرعی تهران: اذان صبح ۰۴:۲۸ | طلوع خورشید ۰۵:۵۳ | اذان ظهر ۱۱:۵۷ | غروب خورشید ۱۷:۵۹ | اذان مغرب ۱۸:۱۸

هفت صبح | روزنامه فرهنگی، اجتماعی، شهری و اقتصادی
سال چهاردهم | شماره ۳۸۷۰ | دوشنبه | ۲ مهر ۱۴۰۳
صاحب امتیاز: شرکت هفت صبح ماندگار
مدیر عامل: علی مزینانی

مدیر مسئول و سردبیر: آرش خوشخو
دبیر آنلاین: صدرا بکتاش
مدیر هنری: وحید غفاری

هفت صبح

بازنشر مطالب روزنامه هفت صبح صرفا با اجازه کتبی مجاز است، در غیر این صورت ممنوع و قابل پیگیری قانونی است
pr@7sobh.com
www.7sobh.com

نشانی: تهران، خیابان سهروردی جنوبی، خیابان اقلیمی، کوچه شازاد، پلاک ۳
کد پستی ۶۵۳۵۱-۱۵۶۶۷
تلفن و نمابر: ۸۸۴۰۳۸۵۴ | شماره پیامک: ۰۹۲۰۲۰۰۱۷۰۷
سازمان آگهی‌ها: ۸۸۴۳۱۹۸۸-۰۲۱ توزیع: دنیای اقتصاد تابان | چاپ: پیام همشهری - جام جم
اشتراک اینترنتی: www.jaaar.com

جاجمنت دی در راه است!

چند یادداشت پراکنده کمی جدی و کمی غیرجدی

۱ فاجعه معدن طبس رفت در کنار تلخ‌ترین سوانح یکی دو دهه گذشته. مثل ریزش پلاسکو، ریزش متروپل در اهواز، تصادف دو اتوبوس در اتوبان قم و آتش گرفتن آنها در شهریور ۹۲، انفجار در درمانگاه و کلینیک سینا اطهر در قلهک تهران، چندین و چند سقوط هواپیما از سی صد و سی حامل خبرنگاران تا ساقط شدن هواپیمای اوکراینی یا برخورد دو قطار در محور سمنان و دامغان در آذر ۹۵. همه این سوانح بخشی از روح و جان ما را باخود برده‌اند.

۲ شیوه و شدت حملات حزب‌الله به عمق خاک فلسطین اشغالی و غلظت بمباران‌های جنوب لبنان توسط اسرائیل در روز گذشته همه خبر از یک رویارویی بزرگ اجتناب‌ناپذیر می‌دهد. «جاجمنت دی» در راه است.

۳ امروز گفتم یک خوراکی مقوی برای میان وعده سرکار بخرم. چشمم به سفیده تخم مرغ پخته شده تلاونگ افتاد. روی جعبه‌اش هم کلی تبلیغ شده بود درباره مزایا و میزان پروتئین و این که چربی‌اش صفر است و این چیزها. خریدمش و با خودم آوردم سرکار و بعد رفتم سراغش. جعبه‌اش را که باز کردم یک کیسه سفید تمیز بود که از دو طرف پیچیده شده و بسته شده بود. باید کیسه را می‌شکافتید و به سفیده پخته شده دسترسی پیدا می‌کردید. به همین سادگی. ولی مشکل این جا بود که برای بستن دو سر این محفظه کیسه شکل از دو قطعه مفتول کلفت فلزی استفاده کرده بودند که به هیچ شکل ممکن باز نشدند. انگشتانم به خون افتاد اما این مفتول‌های کلفت خم به ابرو نیاوردند. در مورد سیستم بسته‌بندی در ایران محتواهای بامزه فراوانی تولید شده اما هیچ کدام به چنین پدیده‌ای اشاره نداشتند. تلاونگ جان یک تجدید نظری بکن لطفا.

۴ ترافیک اول مهر امسال موزون‌ترین و معتدل‌ترین شکل خود را داشت. خیلی کمتر از آنچه انتظارش را داشتیم. ممنون از افسران راهنمایی و رانندگی.

۵ حوادثی که برای استقلال در حال رخ دادن است باهیچ معیاری همخوانی ندارد. استقلال فقط ۴ بازی انجام داده و تنها یک نتیجه واقعا بد داشته آن هم شکست مقابل استقلال خوزستان بوده. آنها در آسیا خوب نتیجه گرفتند و تیم بسیار پرمهره‌ای هم دارند. این هیاهو برای عوض کردن نکونام به خاطر چیست؟ بر پایه کدام دلیل عقلی و منطقی؟ ممکن است من هم از شیوه پرهیاهوی نکونام خوشم نیاید اما او با همین تیم پارسال ۶۷ امتیاز گرفت و اگر اشتباه داوری به نفع پرسپولیس دقیقه ۸۸ رخ نمی‌داد استقلال قهرمان لیگ پارسال بود. این همه هیاهو دلیلش چیست؟ آیا مدیران ما در حال تسلیم شدن به جنجال‌های کانال‌های تلگرامی هستند؟

۶ هرچه ما می‌گوییم یک اتفاقی در فوتبال اروپا رخ داده کسی باور نمی‌کند. تعداد بازی‌هایی که تورا سرگرم کنند و از دیدنشان لذت ببری مدام کمتر و کمتر می‌شوند. رفتم و فهرست نامزدهای توپ طلای سال ۲۰۰۴ یعنی دقیقا ۲۰ سال پیش را نگاه کردم. نام‌ها این گونه بودند: رونالدینیو، کریستیانو رونالدو، کاکا، تی یری آنری، شوچنکو، مالدینی، لمپارد، دروگبا، فیگو، زیدان، زلاتان، وین رونی، آدریانو و.....

ستون فقرات — آنالی اکبری

بارش پراکنده ۲۰

۱ سیب‌زمینی هم از اون چیزهاییه که می‌تونه باعث اتحاد و نزدیک شدن انسان‌ها بشه. کافیه یک بشقاب سیب‌زمینی سرخ کرده روی میز بیاد تا آدم‌ها از هر جایی که هستن خودشون رو بهش برسونن و در حالی که ستاره‌ای در چشم هاشون می‌درخشه، دو انگشت شصت و اشاره رو به سمت اون خلال زیبای طلایی ببرن.

۲ سرنوشت گل‌ها هم عجیبه؛ یکی دسته گل می‌شه تو دست عروس، یکی پرپر می‌شه روی سنگ قبر.

۳ هیچ وقت بیشتر ازوقتی که باید جایی پسورد اکانتم رو وارد کنم اعتمادم رو به خودم از دست نمی‌دم. در حالی که آروم و با احتیاط حرف‌های کوچک و بزرگ و عددهای مسخره رو تایپ می‌کنم به این می‌اندیشم که چرا به سادگی تن ندادم و گولِ قدرتمند بودن رمز عبور رو خوردم.

۴ مهارتی هست که بعد از بچه دار شدن به دست میاری؛ و اینه که یاد می‌گیری چه جوری همراه با ناسزاهای زیر لب، اشیا و اسباب بازی‌های سایز مدیوم تا ایکس لارج رو از وسط خرطوم جاروبرقی بیرون بیاری.

۵ چرا اسب تک شاخ باید تبدیل به یک حیوان افسانه‌ای بشه؟ فقط یک اسبه که شاخ داره! مگه جلیقه و کفش مردونه پوشیده که انقدر برای مردم عجیب و غریبه؟

۶ واقعاً لازمه هرسال یک آیفون جدید به بازار ارائه شه؟ ما مسواکمون رو هم اینقدر زود به زود عوض نمی‌کنیم.

۷ آدم‌هایی که می‌گن «دیگه وقتشه پتوها رو بیاریم بیرون» رو نمی‌فهمم. مگه شما هر چهار فصل سال با پتو نمی‌خوابین؟

۸ دوست داشتم از این پاییزهایی در انتظارم بود که نشستی توی کلبه جنگلی، صدای برخورد قطره‌های بارون به برگ درخت‌ها میاد، شومینه روشنه و بوی قهوه تازه آسیاب شده توی کلبه پیچیده و بعد متوجه می‌شی روح پسربچه‌ای که چهار سال قبل توی جنگل گم شده سر از آشپزخونه چوبیت در آورده و باید گوگل کنی: «چگونه روح پسر بچه را از آشپزخانه بیرون کنیم» و بعد بهترین روش رو از یک مامان میانسال توی نی نی سایت بیاموزی.

روزنامه‌خوانی در شصت سال پیش - ۷۰ (این پاورقی روزهای زوج منتشر می‌شود) — آرش خوشخو

دکتر ماه منیر و دکتر آلنوش

۲۹ شهریور ۱۳۴۳. جالب‌ترین خبر صفحه اول این است که دو خانم به مقام استادی دانشگاه تهران رسیدند. یکی دکتر ماه منیر نفیسی استاد دانشکده ادبیات و دیگری هم دکتر آلنوش طریان در دانشکده علوم. ماه منیر نفیسی ۴۸ ساله بود و برادرزاده سعید نفیسی ادیب مشهور ابتدای قرن بوده. ماه منیر سال‌ها در فرانسه و سوئیس به تحصیل و زندگی پرداخت و در دهه بیست به ایران آمد. او سال‌ها در دانشگاه تهران درس داد و در شهریور ۱۳۴۳ از مقام دانشیاری به درجه استادی ارتقا یافت. بعدها در سال ۱۳۴۹ در حالیکه رئیس دپارتمان زبان فرانسه در دانشگاه تهران بود بازنشست می‌شود و در سال ۱۳۷۰ و در سن ۷۵ سالگی فوت می‌کند. آلنوش طریان هم زنی ارمنی تبار بود که در خانواده‌ای فرهیخته متولد شد. و پس از گرفتن لیسانس در دانشگاه تهران در رشته فیزیک با هزینه پدر به دانشگاه سوربن رفت و آنجا دکترای فیزیک گرفت و در سال ۴۳ با مقام استاد تمامی در دانشگاه تهران مشغول به کار شد. آلنوش را مادر فیزیک نجوم و فیزیک اختر ایران لقب می‌دهند. او در سال ۱۳۸۹ و در ۸۹ سالگی درگذشت. خبری کار شده مبنی بر این که امروز شب وفات حضرت زهرا است و در کنارش آگهی هتل مرمر کار شده مبنی بر برنامه‌های رقص همه شب در سالن خاص این هتل. در صفحه هفت هم خبری کار شده مبنی بر خشک شدن اکثر چاه‌های آب اصفهان و وقوع بی‌آبی در این شهر.

۳۰ شهریور ۱۳۴۳. خانم معصومه رسولی اهل محلات و ساکن تهران برنده جایزه اصلی بلیت‌های اعانه ملی این هفته شده است. در معدن نوآره مشهد ریزش معدن موجب حبس شدن یازده کارگر شده است. فیلم پرستاره شب لطیف است ساخته هنری کینگ با بازی جنیفر جونز و جون فونتین اکران شده است. فرح رفته و در مراسم افتتاح دبستان و پیش دبستان مجللی به نام جهان کودک واقع در سه راه ونک شرکت کرده. جالب است که بعدها این قسمت از اتوبان نام جهان کودک را به خود می‌گیرد. اعلام شده که از پس فردا درهای دانشگاه‌ها به روی ۱۴ هزار دانشجو بازخواهد شد. فقط ۱۴ هزار تا! چه عالی! باز هم راننده تاکسی‌ها. یک راننده به‌نام هوشنگ لامی (لامعی؟) یک مادر و دختر ۱۴ ساله‌اش را که عازم وحیدیه بودند سوار می‌کند و به سمت بیابان‌های تهرانپارس می‌برد و با خشونت قصد آزار و تعدی به آنها را داشته که توسط گشت ژاندارمری بازداشت می‌شود. یک مطلب مفصل با عکس و تفصیلات کار شده مبنی بر این که آقای محمد بهرامی پس از دو ماه توقف برای مطالعه در امور چاپ و گراور به ایران بازگشت! محمد بهرامی از اساتید حرفه‌ای و غیرآکادمیک چاپ و گرافیک در ایران بوده که چهره‌هایی مثل آیدین آغداشلو و محمد احصایی و علی اکبر صادقی و مرتضی ممیز و پرویز کلانتری هرکدام در دوره‌هایی در آتلیه او مشغول به کار بوده‌اند و از تجربه‌های او سود برده‌اند. او متولد ۱۳۰۵ رحمت‌آباد رودبار است و از قرار در قید حیات هستند.

۳۱ شهریور ۱۳۴۳. غلامرضا پهلوی به درجه سرهنگ دومی رسیده و عکسش در کیهان منتشر شده است. وزیر آب گفته که بزرگ‌ترین مشکل مملکت آب و برق است. درست گفتی آقای وزیر هنوز هم بزرگ‌ترین مشکل همین دوتاست. یک سری ترفیعات ارتشی انجام شده که آشناترین نام برای ما ارتقای سرتیپ خسروانی در رسته ژاندارمری به درجه سرلشگری است. پلیس خرمشهر به دنبال پیدا کردن یک دختر ۱۵ ساله کولی به نام ناجیه است که حرفه‌اش آواز خواندن بوده و دیروز در خرمشهر توسط سرنشینان یک اتومبیل ربوده شده است. نام سرنشینان اتومبیل طالب و جاسم و علی و محمد ذکر شده و پلیس به دنبال آنهاست.

خبر

شاهمرادی مدیرعامل خانومی، نایب رئیس کمیسیون ریتیل تک شد

در راستای فعالیت‌های صنفی و با هدف رفع چالش‌های فعالان حوزه تجارت الکترونیکی در حوزه خرده‌فروشی، کمیسیون ریتیل تک انجمن تجارت الکترونیک تهران آغاز به کار کرد. در جلسه اول این کمیسیون ضمن برگزاری انتخابات و با رأی اعضا، مسعود طباطبایی، مدیرعامل دیجی کالا، به‌عنوان رئیس و مسعود شاهمرادی، مدیرعامل خانومی، به‌عنوان نایب رئیس این کمیسیون انتخاب شدند. ماموریت کمیسیون ریتیل تک افزایش شفافیت و بهبود فضای خرده فروشی در کشور خواهد بود و در این کمیسیون تلاش می‌شود تا با نگاه تخصصی به قاچاق و زنجیره تامین کالاها علاوه بر راهکارسازی برای پیشبرد شفافیت در اقتصاد کشور، نظارت بر شیوه اجرای قوانین و بررسی رویه‌های اجرایی گام‌های موثری در جهت بهبود فضای کسب و کارهای این حوزه برداشته شود. شرکت‌های دیجی کالا، خانومی، تکنولایف، ترب، بانی مد، ایمالز، باسلام و اسنپ شاپ اعضای کمیسیون ریتیل تک انجمن تجارت الکترونیک تهران هستند.

سایت‌نگار

کنسرت همایون و علیرضا و هیدو، انتقاد از محمدحسین و مصائب فیلم‌بَرها

عبدالجواد موسوی در خبر آنلاین نوشت: توهین‌های پی‌درپی تلویزیون به مسعود پزشکیان داد طرفداران رئیس‌جمهور را درآورده. حق هم دارند. نامردی است. با رسانه‌ای که پول مردم بی‌پناه را به جیب می‌زند و سال به سال به بودجه هنگفتش افزوده می‌شود و روز به روز از مخاطبانش کاسته می‌شود، به تنها نماد مردم‌سالاری حمله کردن عین ناجوانمردی است. اما چه توقعی است؟

اول این که اقتضای طبیعتش این است. دوم این که از کوزه همان برون تراود که در اوست. سوم این که از کسانی که خدا و پیغمبر و شهدا و امامان و همه مقدسات را خرج کردند تا به پیروزی برسند اما نرسیدند چه توقعی می‌توان داشت؟ در یک کلام: اگر تلویزیون چنین نکند باید تعجب کرد. مثلا توقع داشتید به یاری دولت بشتابد و از رای مردم پاسداری کند و به پایداری چی‌ها تذکر بدهد که دشمنی را کنار بگذارند و به فکر منافع ملی باشند؟ هرچه قدر رای رئیس‌جمهور بالاتر، میزان عداوت و خصومت با او بیشتر. تازه شانس آوردیم انتخابات گذشته با مشارکت بالا برگزار نشد و مسعود پزشکیان به اندازه خاتمی و روحانی رای نیاورد. اگر پزشکیان با رای بالای بیست میلیون به پاستور راه پیدا می‌کرد احتمالا الان گاندوی دو و سه هم ساخته شده بود و کار به فحش ناموسی هم کشیده می‌شد. با این حال من اصلا از این وضعیت ناراحت نیستم. البته برای این که تناقض‌هایشان را به رخشان بکشید و به آن‌ها یادآوری کنید تا چه میزان از بدیهیات اخلاقی و رعایت قواعد سیاسی پرتند مخالف نیستم اما ناراحت نشوید. واقعا جای ناراحتی ندارد. به چند دلیل. اول آن که تا وقتی که تلویزیون به کسی بد و بیراه می‌گوید یقین داشته باشید طرف هنوز محبوب است. نگران وقتی باشید که تلویزیون دیگر بد و بیراه به پزشکیان نگوید و یا درباره او سکوت کند و یا خدای ناکرده شروع به تعریف و تمجید از پزشکیان کند. آن وقت واقعا جای نگرانی دارد.

به گزارش تابناک، یک کانال خبری در ایتا، اولین بار اسنادی از شکایت صداوسیما از آپارات منتشر کرد. بر اساس اسناد منتشر شده از نتیجه درخواست صداوسیما به مدیریت دکتر جبلی درباره عملکرد سایت آپارات، این سایت اینترنتی باید برای ۱۱ سال فعالیت خود، خسارت ۵۵ هزار میلیاردی به صدا و سیما پرداخت کند. بر اساس پیشینه‌ای که با این خبر مرتبط است، استارت چنین خواسته‌ای از سوی صدا و سیما در سال ۱۴۰۱ زده شده که با مساعدت مشاورین حقوقی از بخش‌های مختلف بوده است.

ابداع فرمول ۲۰ درصد هزینه تولید +درآمد آگهی‌های سایت و ترافیک! از سوی کارشناسان دادگستری در این سند، که عدد خسارت را به رقم نجومی ۵.۵ هزار میلیارد تومان رسانده، ظاهرا مورد انتقاد جدی کارشناسان است.

نکته جالب‌تر این که کارشناسان صدا و سیما بر اساس این سند، فرق بین سایت «کاربرمحور» و سایت تولیدکننده را نمی‌دانند و ظاهرا «کارشناس» مربوطه حقوقی هم متوجه نشده است.

آذر سال ۱۴۰۱ یک سال بعد از روی کار آمدن پیمان جبلی در صداوسیما، محمدجوادشکوری مقدم بنیانگذار آپارات، در توئیتر خود نوشت: «امروز حکم جدید کیفری بنده با شکایت شاکی همیشگی، سازمان صدا و سیما از آپارات، صادر و ابلاغ شد. در این حکم، با عدم توجه به کاربر محور بودن آپارات، مسئولیت محتواهای صدا و سیما که توسط کاربران در سایت آپارات بارگذاری شده را متوجه مدیر سایت دانسته‌اند.»

تیرماه ۱۳۹۷ نیز صداوسیما از آپارات به دلیل انتشار محتوای تلویزیون توسط کاربران شکایت کرده بود. مدیر مالکیت فکری و حقوق بین‌الملل صداوسیما دو دلیل عمده را برای شکایت از آپارات برشمرد: نقض حقوق مالکیت فکری سازمان صداوسیما و عدم اخذ مجوزهای لازم از سازمان صداوسیما برای فعالیت در عرصه صوت و تصویر فراگیر در فضای مجازی.

همان موقع پلتفرم آپارات به اظهارات این مدیر صداوسیما چنین واکنشی نشان داده بود: «مقررات مندرج ذیل سایت آپارات بیانگر این امر است که مسئولیت تخلفات احتمالی محتوای ویدئو بارگذاری‌شده با آپلودکننده آن است و مسئولیت سایت به‌طور خلاصه طبق قوانین و مقررات جاری محدود به حذف ویدئو از سایت به دستور مراجع قضائی و قانونی ذی‌ربط از جمله کمیته مصادیق جرائم رایانه‌ای یا درخواست‌کننده‌ای است که حق کپی‌رایت وی یا سایر حقوق قانونی وی از سوی آپلودکننده نقض شده باشد. اما تاکنون سازمان صداوسیما باوجود حضور در کمیته مصادیق نه از طریق کمیته و نه رأسا هیچ اخطار یا نامه یا درخواستی برای حذف ویدئویی که آن را ناقض حق کپی‌رایت خود می‌داند، به سایت آپارات ارسال نکرده‌اند. جالب آنکه تعدادی از شبکه‌های صداوسیما و برنامه‌های آنها را سا درخواست ایجاد کانال اختصاصی بر روی سایت آپارات را داشته‌اند.»

«بیلبورد»: همایون شجریان، علیرضا قربانی و «هیدو هدایتی» در روزهای آینده در استانبول روی صحنه خواهند رفت تا کنسرت خواننده‌های داخل ایران در ترکیه وارد فاز جدیدی شود.

سه خواننده پرمخاطب ایرانی در شرایطی قرار است مهرماه امسال در استانبول روی صحنه بروند که این کنسرت‌ها بدون شک با کنسرت همتاهای لس آنجلسی آنها در ترکیه مقایسه خواهند شد.

«همایون شجریان» تور کنسرت‌های مشترک خود با انوشیروان روحانی را حالا به استانبول آورده تا میزبان مخاطبان ترک زبان خود باشد. همایون شجریان و انوشیروان روحانی ۹ نوامبر (۱۹ آبان) سال جاری در استانبول روی صحنه خواهند رفت.

سالن اولکر آرنا در بخش آسیایی استانبول در شرایطی میزبان این کنسرت خواهد بود که در هفته‌های گذشته بیش از ۲۰ هزار نفر را برای تماشای دو کنسرت معین و شادمهر عقیلی، میزبانی کرده است. باید نشست و منتظر ماند و دید که استقبال ترک زبانان و ایرانی‌های مقیم استانبول از همایون شجریان در چه سطحی خواهد بود.

«علیرضا قربانی» نیز در فستیوال «موسیقی بین‌المللی فولک استانبول» در تاریخ ۱۰ مهرماه روی صحنه خواهد رفت. این کنسرت در سالن opera برگزار خواهد شد و چهره‌های مختلفی از اقصی نقاط جهان در این فستیوال روی صحنه خواهند رفت.

قربانی در ماه‌های اخیر با برگزاری کنسرت‌هایی در تخت جمشید در راس اخبار هنری ایران بود. خواننده موفق و سرشناس ایرانی که حالا در ژانر خود با پیشی گرفتن از رقبا و همکارانش، در صدر محبوبیت موسیقی ایرانی قرار دارد. دعوت از او از سوی مقامات دولتی استانبول، پس از تورهای موفق او در اقصی نقاط جهان بوده است.

در این بین «هیدو هدایتی» خواننده جوان و جدیدی که این روزها مخاطبان بسیاری را به خود جلب کرده، در اتفاقی ویژه قرار است در استانبول روی صحنه برود. او که همچنان بنا به دلایلی نامعلوم کنسرت‌های رسمی خود در ایران را آغاز نکرده است، ۸ مهر در سالن ihan hall شهر استانبول به اجرای برنامه خواهد پرداخت. هیدو هدایتی از جمله خواننده‌های جنوبی موفق در ژانر تلفیقی به حساب می‌آید که در سال‌های اخیر مورد استقبال قشر بزرگی از دوستداران موسیقی قرار گرفته است. اجراهای کوچک و در اصطلاح خودمانی این خواننده در تهران با استقبال ویژه‌ای همواره همراه بوده است و باید نشست و منتظر ماند و دید که چه زمانی قرار است او بالاخره اجراهای بزرگ خود در پایتخت ایران را روی صحنه ببرد.

به گزارش همشهری آنلاین، نمایش فیلم‌های پرطرفدار در سینماهای قدیمی پایتخت همواره با مصائب فراوانی همراه بود. در دوره پهلوی دوم که سینماها مثل قارچ در گوشه و کنار تهران به خصوص در خیابان لاله‌زار سبز می‌شدند، نگاتیو گران بود و یک نسخه از فیلم با اندکی تاخیر در چند سینما نمایش داده می‌شد. حرفه فیلم‌بری در چنین برهه‌ای پدید آمد و فیلم‌برها نقش اول داستان جابه‌جایی فیلم‌ها بین سینماهای معروف بودند.

وقتی فیلم‌برها وارد صحنه نمایش همزمان فیلم‌های پربیننده شدند، سینماهایی که تقریبا در یک محدوده جغرافیایی بودند با نیم ساعت تاخیر، یک نسخه از فیلم‌های پرمخاطب را اکران می‌کردند.

اکبر رستم‌زاده، قدیمی‌ترین آپاراتچی تهران، در این باره می‌گوید: «در دهه ۳۰ و ۴۰ که بوبین و نگاتیو گران بود، صاحبان سینما با استخدام فیلم‌بر ابتکار جالبی به خرج دادند. در آن سال‌ها سینماهای معروف با نیم ساعت تاخیر، نمایش فیلم‌های پربیننده‌ای مثل «شعله» و «اژدها وارد می‌شود» را شروع می‌کردند. اگر سئانس سینما کاپری ۹:۳۰ بود، سینما آسیا ساعت ۱۰ و سینما حافظ ساعت ۱۰:۳۰ نمایش فیلم‌شان را شروع می‌کردند. وقتی نمایش فیلم در سینما کاپری تمام می‌شد، فیلم‌بر با دوچرخه یا موتور، نگاتیو و بوبین را به سینمای دوم می‌رساند و به همین ترتیب یک نسخه از فیلم سینمایی تا شب در سه سینما اکران می‌شد. آن موقع خیابان‌های تهران خلوت بود و فیلم‌برها در کمترین زمان ممکن نگاتیوها را به سینمای بعدی می‌رساندند.»

ماموریت فیلم‌برها به چشم نمی‌آمد اما برای نمایش فیلم‌ها در سینما، این ماموریت، حساس و گاهی غیر ممکن بود. رستم‌زاده درباره نسل فیلم‌برهای سینما در سال‌های دور می‌گوید: «در آن سال‌ها دو یا سه نفر به عنوان فیلم‌بر با سینماهای تهران کار می‌کردند. یکی سید عزیز بود که در خیابان استخر موتورسازی داشت و با کمک موتور، فیلم‌ها را جابه‌جا می‌کرد تا پول بیشتری بگیرد. فیلم برهایی که موتور نداشتند با دوچرخه یا موتور کرایه‌ای کار می‌کردند و دستمزد کمتری می‌گرفتند. حسن چرخی یکی دیگر از فیلم‌برهایی بود که با سه چرخه فیلم ها را جا به جا می‌کرد. یک روز که باران شدیدی می‌بارید حسن چرخی در مسیر رسیدن به سینمای دوم لیز خورد و نگاتیو به جوی آب افتاد و خیس شد. وقتی نگاتیو به سینمای دوم رسید قابل استفاده نبود و سه سینما برای چند روز تعطیل شد. بعد از این ماجرا حسن چرخی که اعتبارش را از دست داده بود شغل فیلم‌بری را رها کرد و برای همیشه رفت.»

مشرق نیوز این گونه به فیلیمو و زخم کاری هجوم آورده است: باید ایمان آورد که محمدحسین مهدویانی یک کارگردان «حرفه‌ای» است، گرچه بلافاصله باید به این گزاره یک تبصره اضافه کرد که او یک «حرفه‌ای» در مقیاس شبکه بزن-در رو نمایش خانگی است. مهدویان اصطلاحا «سوراخ دعا» را در این شبکه یافته است و از همین رو، با نمای یک برج، یک تم راک شورانگیز، یک «ذوزنقه» ی عشقی پیرامون یک شخصیت سادو-مازوخیست {مالک مالکی}، نمایش چشمان سرخ و رگ‌های گردن متورم چند بازیگر خانم، و پوزخند یک ستاره معروف این روزها (که مثلا امضای اوست)...سه فصل سریال از خط تولید بیرون می‌دهد و با اعتماد به نفس بیش از اندازه، پایان فصل سوم را هم «باز» می‌گذارد تا ساخت فصل چهارم را هم پیش پیش به گردن پلتفرم مربوطه و مخاطبان بیاندازد.

فقط با شعبده‌بازی یک «حرفه»ای (که راه پول‌سازی در نمایش خانگی را خوب یاد گرفته) می‌توان (به قول عوام) یک صور به بالیوود زد و مالک مالکی که دشنه‌آجین شده و قدر یک گالن خون از او رفته و دفن‌شده را بعد از چند ساعت، زنده از زیر خاک بیرون کشید تا دوفصل (شاید هم سه فصل!) دیگر را با نمایش ژست‌های سیگار کشیدن همفری بوگارت‌وار او و موسیقی راک و نمای اسلوموشن از پوزخندهای فاتحانه‌اش کش داد.

تازه کارگردان حرفه‌ای، این‌قدر هم باهوش هست که بی‌هیچ ارتباطی، پای مرحوم شکسپیر را هم وسط بکشد و مدعی «با نگاهی» به شاهکار استاد در تیتراژ هم شود تا مثلا وزن نخبگانی سریالش را هم بالا ببرد. آب بستن به محتویات یک داستان نیمه‌بلند ۱۲۰ صفحه‌ای و در آوردن یک فصل سریال از آن، و تازه ادامه دادن آن با شخصیت‌ها و پیرنگ‌ها و «عاشقانه»ها و فانتزی‌های تازه تا دو فصل دیگر (با وعده یک فصل دیگر در راه!)، فقط از یک «حرفه‌ای» برمی‌آید. آن‌قدر حرفه‌ای که داستان محمود حسینی‌زاد و حرف اصلی آن را چنان دگرگون کنی که داد نویسنده و مترجم کهنه‌کار راه هم در بیاوری و او را به توبه و انابه بیاندازی.

نایب رئیس اتحادیه املاک تهران گفته است: آمار و روند معاملات مسکن حاکی از آن است که قدرت و توان مالی آحاد جامعه برای خرید و اجاره واحدهای نوساز کاهش یافته است.

داود بیگی نژاد می‌افزاید: وضعیت بازار مسکن یک زنگ خطر به شمار می‌رود و قیمت مسکن نسبت به بازه زمانی مشابه سال گذشته، ۱۷ درصد افزایش دارد.

او تصریح می‌کند: رونق در بازار مسکن تا زمانی وجود دارد که عرضه و تقاضایی باشد اما هم‌اکنون با توجه به وضعیت بازار فعلی مسکن تقاضایی وجود ندارد و دیگر مستأجران به دنبال خرید خانه نیستند، زیرا قدرت مالی خرید ندارند.

برترین‌ها: بر اساس شنیده‌ها، رایزنی‌هایی با هانیه توسلی برای حضور در یکی از سریال‌های مهم امسال انجام شده و این هنرمند سرشناس به دنیای بازیگری باز می‌گردد. او احتمالا قرار است روبروی شهاب حسینی در این سریال بازی کند.

در پی حوادث پاییز سال ۱۴۰۱ و فضای پرالتهاب آن روزها، هانیه توسلی ممنوع‌الکار شده بود.

وکیل ۱۰۰ شاکی در یک پرونده بزرگ کلاهبرداری از دستگیری متهم خبر داد و اتهام او را کلاهبرداری شبکه‌ای و سازمان‌یافته و پولشویی اعلام کرد.

زن ۲۸ ساله که پیش‌تر به عنوان جوان‌ترین کارآفرین کشور شناخته شده بود با تبلیغات گسترده در فضای مجازی و تبلیغات محیطی و نیز سوءاستفاده از نام و عنوان افراد شهیر برای جلب اعتماد خریداران، اقدام به انتشار تبلیغاتی با ادعای واهی و کذب در خصوص فروش خودروهای سنگین و نیمه‌سنگین کرده و پس از انعقاد قرارداد فروش لیزینگی خودرو به صورت اقساطی از افراد کلاهبرداری می‌کرد.

نخستین بار پرونده شکایت از شرکت «فرهان دیزل» با ۳ شاکی در اسلامشهر تشکیل شد و متهم زن پرونده پس از بازداشت و تفهیم اتهام با تودیع وثیقه ۱۰۰ میلیارد ریالی آزاد شد. در جریان تحقیقات تکمیلی تعداد شاکی‌ها افزایش پیدا کرد و به ۴۰ نفر رسید و متهم بار دیگر برای تفهیم اتهام احضار اما مشخص شد که وی متواری شده است. ضمن اینکه محل شرکت پلمب و سایت آن از دسترس خارج شد.

مینا نیسی، یکی از وکلای شاکی‌های این پرونده با بیان اینکه متهم روز ۲۱ شهریور بار دیگر دستگیر شد و پرونده در شعبه اول بازپرسی دادسرای عمومی و انقلاب اسلامشهر در حال رسیدگی است، گفت: متهم با راه‌اندازی این شرکت با جلب اعتماد خریداران و فریب آنها اقدام به انعقاد قرارداد فروش خودروی لیزینگی می‌کرد و مبالغی بین ۸۰۰ میلیون تا ۲ میلیارد تومان از خریداران می‌گرفت و بعد از گذشت مدتی با خاتمه قرارداد و خودداری از تحویل خودرو به خریداران، با خلف وعده در خصوص تحویل به‌موقع خودروها به بهانه افزایش قیمت خودروها، از خریداران برخلاف قرارداد منعقد شده و عرف تجاری درخواست مبالغ گزافی علاوه بر مبلغ یاد شده در قرارداد می‌کرد که خریداران به دلیل عدم تمکن پرداخت مبلغ تحمیلی از طرف شرکت مجبور به فسخ قرارداد و نیز پرداخت وجهی بابت خسارت فسخ می‌شدند.

وی افزود: با توجه به دستگیری متهم، تا زمان پرداخت اموال مالباختگان، وی تا پایان میزان محکومیت خود در صورت اثبات جرم کلاهبرداری شبکه‌ای و سازمان‌یافته و پولشویی امکان خروج از زندان را نخواهد داشت. تعداد شاکی‌ها نیز به ۱۰۰ نفر رسیده است که احتمال می‌رود افزایش یابد.

داشبورد

نیسان قشقایی جدید وارد بازار شد

یک شرکت داخلی که نماینده فروش محصولات نیسان در ایران است، به‌تازگی تحویل خودروی قشقایی مدل ۲۰۲۳ را به مشتریان این محصول آغاز کرده است. این خودرو مدتی قبل با قیمت ۲ میلیارد و ۸۸۰ میلیون تومان پیش فروش شده بود که هم اکنون مشتریانی که این محصول را تحویل گرفته‌اند قیمت آن را در بازار ۴میلیارد و ۵۰۰ میلیون تومان اعلام می کنند.با ورود اولین محموله از خودروهای نیسان قشقایی وارداتی به ایران و تحویل آن به مشتریان، حالا مشخص شده است که برخلاف آنچه تصور می‌شد، شرکت نامی‌خودرو به جای عرضه نسل سوم قشقایی در ایران، فیس‌لیفت نسل دوم این خودرو را به کشورمان آورده است. نیسان قشقایی نامی‌خودرو به موتور ۲ لیتری تنفس طبیعی مجهز شده که ۱۴۹ اسب‌بخار قدرت و ۱۸۴ نیوتن‌متر گشتاور تولید می کند. نیروی حاصل از طریق گیربکس CVT به چرخ‌های جلو منتقل می‌شود.برای نسل جدید نیسان قشقایی، در محور جلو از سامانه مک‌فرسون استرات و در محور عقب از سیستم مولتی لینک استفاده شده ضمن اینکه سیستم فرمان هم مورد بازبینی قرار گرفته تا نسل جدید نیسان قشقایی واکنش بهتری به فرامین راننده نشان دهد.

دنده معکوس

ال ۹۰ ایرانی رسما معرفی شد

خودروی جدید پارس تندر P۹۰ که در واقع نسخه ایرانیزه و نسبتا به‌روز شده ال ۹۰ است، به صورت رسمی از سوی پارس‌خودرو در معرض نمایش قرار گرفت. در بیست و چهارمین نمایشگاه خودروی مشهد، خودروی جدید پارس تندر P۹۰ که در واقع نسخه ایرانیزه و نسبتا به روز شده ال ۹۰ است به صورت رسمی از سوی پارس خودرو در معرض نمایش قرار گرفت.ماشین ال ۹۰ ایرانی قرار است تا در خط تولید پارس خودرو به تولید برسد و در کنار سهند با نشان اختصاصی پارس خودرو و احتمالا با نام پارس خودرو آرین در بازار عرضه شود.ال ۹۰ ایرانی از یک موتور چهار سیلندر، ۱۶ سوپاپ، ۱/۶ لیتری بهره می‌برد که این موتور توسط مگا موتور تولید شده و ME۱۶ نام دارد. پیشرانه استفاده شده در این خودرو به لحاظ ساختاری شباهت‌های زیادی با موتور TU۵ دارد که می‌تواند نهایتا ۱۱۳ اسب بخار قدرت و ۱۴۴ نیوتن متر گشتاور تولید کرده و از طریق جعبه دنده ۵ سرعته دنده دستی به چرخ‌های جلو منتقل کند.

نیش ترمز

ریزش ادامه‌دار قیمت خودرو

آنطور که گزارش‌ها نشان می‌دهد، در طول ۶ ماه گذشته پراید ۱۵۱ SE مدل ۱۴۰۳ در بازار خودرو با کاهش ۵ میلیون تومانی به قیمت ۳۳۰ میلیون تومان به فروش رفت.قیمت پژو ۲۰۶ تیپ ۳ پانوراما مدل ۱۴۰۲ هم ۳۵ میلیون تومان ریزش کرده و ۶۳۰ میلیون تومان قیمت خورده است. این در حالی است که پژو ۲۰۷ پانوراما اتوماتیک TU۵P مدل ۱۴۰۳ در حدود ۸۰ میلیون تومان ارزان شد و ۹۹۰ میلیون تومان به فروش رفت. اما پژوپارس ELX-TU۵ مدل ۱۴۰۲ با ریزش ۳۰ میلیون تومانی، به قیمت ۸۰۰ میلیون تومان رسید.بنا به این گزارش، در نیمه اول سال ۱۴۰۳ تارا اتوماتیک V۲ مدل ۱۴۰۳ در بازار ۱۲۵ میلیون تومان ریزش کرد و به قیمت ۸۷۵ میلیون تومان رسید. دناپلاس اتوماتیک توربو آپشنال مدل ۱۴۰۳ در حدود ۶۰ میلیون تومان ارزان شد و ۹۷۰ میلیون تومان قیمت خورداما سمند سورن پلاس EF۷ دوگانه‌سوز مدل ۱۴۰۳ در حدود ۱۳۵ میلیون تومان ارزان و ۷۰۵ میلیون تومان فروخته شد.شاهین G اتومات CVT مدل ۱۴۰۳ هم ۱۰۵ میلیون تومان ارزان شد و ۷۹۵ میلیون تومان قیمت پیدا کرد.

خودروساز خصوصی، برند «لیوان» را رونمایی کرد

دو مدل اس آر ۵ و اس آر ۶ با نام کی‌ام‌سی در نمایشگاه خودروی مشهد در غرفه کرمان‌موتور

شرکت خودروسازی کرمان‌موتور با همه محصولاتش در بیست و چهارمین نمایشگاه خودروی مشهد شرکت کرد. اما نکته قابل‌توجه این غرفه، حضور دو خودرو از برند لیوان زیرمجموعه جیلی است که با نام کی ام سی روانه بازار خواهند شد. گفته می‌شود رقیب این دو خودرو یعنی کی‌ام‌سی اس آر ۵ و کی ام سی اس آر ۶، آریزو ۸ و ام وی ام ایکس ۵۵ است. پس احتمالا باید منتظر میانگین قیمتی تقریبا هم‌رده این خودرو (آریزو ۸ و ایکس ۵۵) باشیم. از سوی دیگر، به احتمال زیاد در نیمه دوم سال آینده این خودروها عرضه خواهند شد.در بیست و چهارمین نمایشگاه خودروی مشهد در غرفه کرمان‌موتور خودروهای زیادی به چشم می‌خورد اما این دو مدلی که درباره‌اش صحبت کردیم، یعنی کی ام سی اس آر ۵ و کی ام سی اس آر ۶، در واقع گل سرسبد این غرفه بودند. خودروهای جدید با ظاهر درخور که اتفاقا اس آر سی ۶ موجود در نمایشگاه رنگ بسیار زیبایی داشت. رنگ خاکستری جذاب ناردوگری.

لیوان زیرمجموعه خودروسازی قوی چینی یعنی جیلی است. برند لیوان در واقع همان لیفان سابث است که در ایران برای مردم ناشناخته نیست.

شرکت لیوان اتو نتیجه همکاری مشترک بین دو خودروسازی لیفان و جیلی در سال ۲۰۲۲ میلادی است. البته این برند در سال ۲۰۰۰ میلادی با نام ماپل تاسیس شده بود اما همکاری جیلی و لیفان این برند را به موقعیت کنونی رساند.

معرفی کی‌ام‌سی SR۵ در نمایشگاه مشهد

خودروسازی کرمان‌موتور کی‌ام‌سی SR۵ را به نمایشگاه مشهد آورده است و در غرفه کرمان‌موتور می‌توانید از نزدیک با این خودرو آشنا شوید. کی‌ام‌سی SR۵ مجهز به یک پیشرانه بنزینی ۱/۵ لیتری توربوشارژ است و حداکثر قدرت خروجی آن به ۱۷۸ اسب بخار و گشتاور ۲۹۰ نیوتن‌متر می‌رسد. این موتور منطبق با استانداردهای آلایندگی یورو۶ است و می‌تواند حداکثر سرعت خودرو را به ۱۹۰ کیلومتر در ساعت برساند. وظیفه توزیع قدرت تولیدشده را یک جعبه‌دنده ۷ سرعته اتوماتیک دوکلاچه DCT برعهده دارد.

طراحی ظاهری کی‌ام‌سی SR۵

ما با یک کراس‌اوور جمع و جور مناسب خانواده‌ها روبرو هستیم. اندازه و ابعاد کی‌ام‌سی SR۵ شامل ۴۵۳۶ میلی‌متر طول، ۱۸۴۵ میلی‌متر عرض و ۱۷۲۵ میلی‌متر ارتفاع است و فاصله محوری این خودرو هم به ۲۶۸۳ میلی‌متر می‌رسد و وزن آن هم معادل ۱۵۰۰ کیلوگرم است.

نکته مهم برای این خودرو که قرار است در کرمان‌موتور به تولید برسد؛ همان پرآپشنی خودروهای چینی است که برای خریداران جذاب است. به هرحال کلاستر دیجیتال ۱۲/۳ اینچی در کنار نمایشگر دیجیتال ۴ اینچی برای سرنشین جلویی جذاب به نظر می‌رسد.

مشخصات کی ام سی اس آر ۶

کی‌ام‌سی CR۶ سدان جدید کرمان موتور است که محصولی از جوینت ونچر جیلی و لیفان محسوب می‌شود و رقیب جدیدی برای آریزو ۶ پرو خواهد بود. علامت برند جیلی روی کاور موتور خودروی سدان جدید کرمان موتور، اولین چیزی است که جلب توجه می کند. اینجا با یک پیشرانه چهار سیلندر توربو شارژ ۱/۵ لیتری طرف هستیم که توان تولید ۱۷۸ اسب بخار قدرت و ۲۹۰ نیوتن متر گشتاور را دارد و تمام این توان توسط گیربکس اتوماتیک ۷ سرعته دو کلاچه تحویل راننده می‌شود.

طراحی کی‌ام‌سی CR۶

لیوان کی‌ام‌سی CR۶ در طراحی جلو و عقب با اجزای کروم جلوپنجره، اجزای عمودی چراغ‌های دیلایت و تغییر در جزئیات چراغ‌های عقب، از همتای خود با نشان جیلی متمایز شده است، درحالی‌که نمای جانبی تغییری نداشته و همچنان می‌توان هویت جیلی امگرند L را تشخیص داد.

یک کلام

سرنوشت واردات خودروهای کارکرده به کجا رسید؟

آنطور که وزیر صمت می‌گوید، مشکلاتی در بخشنامه واردات خودروهای دست‌دوم وجود دارد که می‌تواند برای کشور هزینه‌ساز باشد. به‌نظر می‌رسد دولت‌های سیزدهم و چهاردهم در مخالفت با واردات خودروهای دست‌دوم هم‌نظر هستند. لایحه خودروهای کارکرده خردادماه پارسال در مجلس تصویب شد و بعد از آن مورد تایید شورای نگهبان و مجمع تشخیص مصلحت نظام قرار گرفت. اما از همان ابتدای کار، این طرح مخالفان جدی داشت که مهم‌ترین مخالف آن بانک مرکزی بود. طبق این طرح هر شخص حقیقی می‌تواند یک خودرو کارکرده با عمر کمتر از پنج سال از سایر کشورها وارد ایران کند. واردات باید توسط صاحب کد ملی انجام شود و این واردات باید از محل سپرده ارزی خود فرد انجام شود. بانک مرکزی نیز باید منشا ارز را تایید کند. همچنین واردات تمام خودروها در گام اول نیاز به مجوز ثبت سفارش وزارت صمت، دریافت گواهی از سازمان ملی استاندارد و محیط زیست دارد و سپس بانک مرکزی باید منشا تامین ارز این خودروها را تایید کند اما با گذشت یک سال از زمان تدوین آیین‌نامه واردات خودروهای کارکرده هنوز هیچ خودرویی بر اساس این طرح وارد ایران نشده و به نظر می‌رسد علت اصلی این موضوع مخالفت بانک مرکزی است.در واقع در شرایطی که آیین‌نامه اجرایی این طرح در دولت دی ماه پارسال در هیات دولت به تصویب رسیده بود. مرداد ماه امسال بانک مرکزی جلوی اجرای آن را گرفت و فرآیند اجرایی آیین‌نامه واردات خودروهای کار کرده توسط بانک مرکزی تا اطلاع ثانوی متوقف شد.با این حال اما با آغاز به کار دولت چهاردهم برخی انتظار داشتند که واردات خودروهای کارکرده تسهیل شود اما با اظهارنظر وزیر صنعت مشخص شد که احتمالا دولت چهاردهم نیز با نظر بانک مرکزی و دولت سیزدهم در این باره هم نظر است و این طرح را همراه با اشکلاتی می‌داند.البته با توجه به اینکه واردات خودروهای کارکرده، انحصار ایران‌خودرو و سایپا را به‌شدت خواهد شکست، نمی‌توان از نظر دور داشت که مهم‌ترین مخالف واردات خودروهای کارکرده، قطعا خودروسازان داخلی هستند که ذی‌نفع تداوم وضع موجودند.

اشکال در واردات خودروی دست‌دوم

آنطور که محمد اتابک وزیر صنعت می‌گوید: اشکالاتی در بخشنامه خودروهای دست‌دوم وجود دارد که برای جلوگیری از هزینه اضافه برای کشور و بروز مشکل برای شهروندان باید مرتفع شود. اما خودروهای نو با استانداردهای تعریف شده در حال واردات است. زهرا سعیدی عضو کمیسیون صنایع و معادن مجلس هم در این باره می‌گوید: نظر وزیر صنعت این است که برای واردات خودروهای دست‌دوم برنامه ارزی ارائه نشده است.همانطور از اظهارنظر وزیر صنعت و عضو کمیسیون صنایع مجلس برمی‌آید گره اصلی کار در واردات خودروهای کار کرده به موضوع تامین ارز باز می‌گردد و به نظر می‌رسد به همین دلیل دولت چهاردهم تمرکز اصلی را بر واردات خودروهای کارکرده گذاشته است.

مشکل کجاست؟

شواهد موجود نشان می‌دهد بخش عمده نگرانی دولت سیزدهم و همینطور چهاردهم برای واردات خودروهای کارکرده؛ منشا تامین ارز این خودروها است. در واقع شناسایی منشا تامین ارز این خودروها با دشواری‌ها و پیچیدگی‌های زیادی مواجه است و این امکان وجود دارد که با اجرای آن ارز زیادی از کشور خارج شود. این موضوع در شرایطی که کشور با محدودیت‌های ارزی زیادی مواجه است، می‌تواند یک رویه چالش‌برانگیز برای اقتصاد ایران باشد. در آخرین اطلاعیه‌ای که بانک مرکزی در مرداد امسال در این باره صادر کرد، تاکید شد: باعنایت به ضرورت تشکیل کارگروه، لزوم تنظیم فرآیند احراز و تایید منشا ارز از سوی این بانک و تهیه و ابلاغ ضوابط مربوط به افتتاح و معدل حساب ارزی توسط بانک مرکزی، به کلیه اشخاص حقوقی و حقیقی توصیه می‌شود تا قبل از تنظیم آیین‌نامه، دستورالعمل و ضوابط اجرایی آن و تایید برنامه واردات توسط کارگروه، از هرگونه اقدام برای واردات خودرو کارکرده اجتناب کنند. با توجه به اطلاعیه بانک مرکزی و سخنان وزیر صنعت در باره اشکالاتی که در آیین نامه اجرایی طرح واردات خودروهای کار کرده وجود دارد به نظر می‌رسد هنوز نهادهای نظارتی راهی برای حل چالش‌های ارزی این طرح پیدا نکرده‌اند و مشخص نیست سرانجام واردات خودروهای کارکرده چه خواهد شد.

فراخوان مناقصه عمومی یک مرحله‌ای با ارزیابی کیفی

شناسه آگهی : ۱۷۹۱۲۰۳

شرکت فرودگاهها و ناوبری هوایی ایران
اداره کل فرودگاههای سیستان وبلوچستان

اداره کل فرودگاههای سیستان وبلوچستان در نظر دارد عملیات بهسازی ترمینال فرودگاه شهدای زابل و عملیات بهسازی نما، محوطه ساختمان اداری و ساختمان جنبی حراست فرودگاه بین المللی شهدای زاهدان را طبق شرایط اسناد مناقصه از طریق سامانه تدارکات الکترونیکی دولت برگزار نماید. کلیه مراحل برگزاری مناقصات از دریافت اسناد هر یک از مناقصات تا ارائه پیشنهاد مناقصه گران و بازگشایی پاکت ها از طریق درگاه "سامانه تدارکات الکترونیکی دولت" (ستادایران) به نشانی www.setadiran.ir انجام خواهد شد.

تذکر مهم:

به استناد ماده (۱۳) مصوبه هئیت محترم وزیران به شماره ۱۳۶۱۵۹/ت ۵۵۲۸۹ هـ مورخ ۱۳۹۹/۱۱/۲۵ پذیرش اسناد پاکت های پیشنهادی (ب) و (ج) به صورت فیزیکی و یا فاقد امضاء الکترونیکی (دارای مهر گرم) ممنوع است.

میزان ضمانتنامه شرکت در فرایند ارجاع کار طبق جدول ذیل می باشد:

ردیف	عنوان فراخوان مناقصه	مبلغ ضمانت نامه بانکی (به ریال)
۱	مناقصه عمومی یک مرحله ای با ارزیابی کیفی (یکپارچه) عملیات بهسازی ترمینال فرودگاه شهدای زابل	۲،۱۷۳،۷۴۶،۳۹۱
۲	مناقصه عمومی یک مرحله ای با ارزیابی کیفی (یکپارچه) عملیات بهسازی نما، محوطه ساختمان اداری و ساختمان جنبی حراست فرودگاه بین المللی شهدای زاهدان	۲،۶۲۰،۲۷۰،۷۸۸

لازم است مناقصه گران در صورت عدم عضویت قبلی مراحل ثبت نام در سایت مذکور و دریافت گواهی امضای الکترونیکی را جهت شرکت در مناقصه در نمایه "ثبت نام تامین کننده/ مناقصه گر" در سایت سامانه (www.setadiran.ir) محقق سازند.

اطلاعات تماس مرکز راهبری و پشتیبانی: ۱۴۵۶ و اطلاعات تماس "دفاتر خدمات ستاد در استانها" در سامانه تدارکات الکترونیکی دولت

اطلاعات تماس دستگاه مناقصه گزارجهت دریافت اطلاعات بیشتر در خصوص اسناد مناقصه و ارائه پاکت ها : فرودگاه بین المللی زاهدان– امور قراردادها تلفن : ۳۱۷۳۸۰۱۵ - ۳۱۷۳۸۰۱۴ (۰۵۴)

م الف ۸۶۷

۵۱۰

آگهی فراخوان مناقصه عمومی یک مرحله‌ای

نوبت دوم

شناسه آگهی: ۱۷۸۹۹۸۷

شرکت عمران شهر جدید علوی

شرکت عمران شهر جدید علوی مناقصه عملیات احداث ۲ باب مدسه ۶ کلاسه در شهر جدید علوی را از طریق برگزاری مناقصه عمومی یک مرحله ای با ارزیابی کیفی به صورت فشرده به مناقصه گران واجد شرایط دعوت شده به مناقصه واگذار نماید :

ردیف	نام پروژه	شهر	مبلغ برآورد (ریال)	مبلغ تضمین شرکت در مناقصه (ریال)	نوع تضمین شرکت در مناقصه	مدت اجرای پروژه
۱	احداث مدرسه ۶ کلاسه شماره یک شهر جدید علوی	علوی	۱۶۵.۳۷۲.۷۷۵.۳۴۵	۸.۲۶۸.۶۳۸.۷۶۸	مطابق با توضیحات بند ۹	۲۴ ماه
۲	احداث مدرسه ۶ کلاسه شماره دو شهر جدید علوی	علوی	۱۶۵.۳۷۲.۷۷۵.۳۴۵	۸.۲۶۸.۶۳۸.۷۶۸	مطابق با توضیحات بند ۹	۲۴ ماه

۱- نوع فراخوان: فراخوان مناقصه عمومی یک مرحله ای با ارزیابی کیفی به صورت فشرده
۲- نام ونشانی دستگاه مناقصه گزار : شهر جدید علوی
۳- موضوع مناقصه : احداث ۲ باب مدسه ۶ کلاسه در شهر جدید علوی
۴- زمان و محل توزیع/فروش
۵- زمان شروع توزیع اسناد مناقصه :روز یکشنبه مورخ ۱۴۰۳/۰۷/۰۱ ۹،۳۰ صبح
۶- زمان پایان توزیع اسناد مناقصه : روزپنج شنبه مورخ ۱۴۰۳/۰۷/۰۵ساعت ۱۹:۰۰ بعدازظهر
۷- محل دریافت اسناد مناقصه : کلیه مراحل فروش و تحویل و بازگشایی اسناد از طریق سایت ستاد ایران انجام می گردد.
۸- مهلت تحویل اسناد از سوی مناقصه گران :
- مهلت و زمان تسلیم اسناد مناقصه : روز یکشنبه مورخ ۱۴۰۳/۰۷/۲۲ساعت ۱۹:۰۰
۹- تضمین شرکت:تضمین شرکت در مناقصه که بر اساس آئین نامه تضمین معاملات دولتی (تضمین معتبر شرکت در فرآیند ارجاع کار،بصورت یک یا ترکیبی از تضمین‌های موضوع بندهای الف-ب -پ-ج-چ و ح ماده ۴تصویب نامه شماره ۱۲۳۴۰۲/ت ۵۰۶۵۹ ه مورخ ۱۳۹۴/۰۹/۲۲وزارت امور اقتصادی و دارایی – سازمان مدیریت و برنامه ریزی کشور) در پاکت الف به دستگاه مناقصه گزار تسلیم شود.
۱۰- تاریخ بازگشایی پاکت ها : تاریخ بازگشایی روز دو شنبه مورخ ۱۴۰۳/۰۷/۲۳ساعت ۱۱:۰۰ صبح
کلیه مراحل از طریق سایت ستاد ایران انجام می گیرد و تنها ارائه فیزیکی پاکت الف الزامی می باشد.
شرایط مناقصه گران : کلیه شرکت های تشخیص صلاحیت شده حداقل دارای رتبه ۵ ابنیه از سازمان مدیریت وبرنامه ریزی که ارائه یک نسخه از گواهی رتبه بندی و آخرین تغییرات مندرج در روزنامه رسمی، ارائه درخواست کتبی اعلام آمادگی جهت شرکت در مناقصه ،زمان تحویل درپاکات ودر سایت ستاد ایران الزامی می باشد.
۱۱- سایر توضیحات لازم در خصوص مناقصه در اسناد آن درج گردیده است.
۱۲-تامین اعتبار پروژه های مذکور:نقدی-تهاتر
۱۳-۴۰ ٪ از مطالبات پیمانکاران بصورت نقدی و ۶۰ ٪ از مطالبات در صورت نبود اعتبار صرفا" از محل تهاتر با زمین در شهرهای جدید پرداخت خواهد شد و در صورت تامین مالی به صورت نقد پرداخت خواهد شد.
جهت کسب اطلاعات بیشتر می توانید به سایت Setadiran.ir مراجعه نمایید :
شماره تماس:۰۷۶۳۳۲۴۸۰۰۴الی۵
آدرس:منطقه کشار - شهر جدید علوی-کدپستی ۷۹۳۴۴۶۹۰۳۵

تاریخ انتشارنوبت اول : ۱۴۰۳/۰۷/۰۱ | تاریخ انتشار نوبت دوم : ۱۴۰۳/۰۷/۰۲

۵۰۳

آگهی دعوت به تجدید مناقصه عمومی همزمان با ارزیابی کیفی ساده (فشرده)

نوبت اول

شناسه آگهی: ۱۷۹۲۱۷۶

وزارت راه و شهر سازی
راه آهن جمهوری اسلامی ایران
اداره کل راه آهن شرق

شرکت راه آهن ج.ا در نظر دارد نسبت به برگزاری مناقصه عمومی یک مرحله ای همزمان با ارزیابی کیفی ساده (فشرده) با شماره (۰۴۰۳-ش-۰۲) به شرح ذیل اقدام نماید.
شرح موضوع مناقصه: آبرسانی به ایستگاه های اداره کل راه آهن شرق.
۱- مدت و محل اجرا: مدت اجرا ۱۲ ماه بوده و محل اجراء ایستگاههای اداره کل راه آهن شرق می باشد.
۲-مبلغ کل برآورد : ۳۵،۰۰۰،۰۰۰،۰۰۰ (سی و پنج میلیارد) ریال.
۳-مبلغ تضمین شرکت در فرآیند ارجاع کار : (۱،۷۵۰،۰۰۰،۰۰۰) ریال - بصورت یکی از روش‌های ذیل:
الف- ضمانتنامه بانکی در وجه اداره کل راه آهن شرق صادره یکی از بانکهای مجاز که حداقل سه ماه ازآخرین تاریخ تحویل پیشنهادها اعتبار داشته و برای ۳ ماه دیگر قابل تمدید باشد (مطابق نمونه فرمت ارائه شده در آیین نامه تضمین معاملات دولتی به شماره ۱۲۳۴۰۲/ت۵۰۶۵۹هـ - ۱۳۹۴/۰۹/۲۲.
ب-اصل فیش واریزی وجه نقد به حساب شماره ۲۹۰۱۰۰۰۰۴۰۰۱۰۶۴۰۰۶۳۷۲۶۲۴ ir بنام تمرکز وجوه سپرده راه آهن نزد بانک مرکزی .
ج- اوراق مالی اسلامی دولت.
۴-شرایط لازم جهت شرکت در مناقصه:
۴-۱- ارائه تصویر گواهینامه تائید صلاحیت در زمینه حمل و نقل از وزارت تعاون، کار و رفاه اجتماعی و یا ارائه گواهی صلاحیت رتبه ۵ رشته آب از سازمان برنامه و بودجه.
۴-۲- ارائه گواهینامه تایید صلاحیت ایمنی از وزارت تعاون ، کار و رفاه اجتماعی.
۴-۳- ارائه اسناد مالکیت و یا استیجاری بودن تعداد ۴ دستگاه تانکر حمل آب حداقل ۱۴۰۰۰ لیتری.
۵- مهلت و نحوه دریافت اسناد: حداکثر تا ساعت ۱۹:۰۰روز سه شنبه مورخ ۱۴۰۳/۰۷/۱۰ از طریق سامانه تدارکات الکترونیکی دولت به آدرس www.setadiran.ir.
۶- مهلت و نحوه ارسال اسناد تکمیل شده: پیشنهادها باید حداکثر تا ساعت ۱۹:۰۰ روز یکشنبه مورخ ۱۴۰۳/۰۷/۲۲ در سامانه تدارکات الکترونیکی دولت به آدرس www.setadiran.ir بارگذاری و پاکت (الف) به نشانی استان خراسان جنوبی، شهرستان طبس، میدان امامزاده، اداره کل راه آهن شرق -کدپستی ۹۷۹۱۱۳۵۵۵۵ ارسال گردد.
۷- زمان و محل گشایش: پس از تشکیل جلسه ارزیابی در ساعت ۰۹:۰۰ روز دوشنبه مورخ ۱۴۰۳/۰۷/۲۳، پاکات مناقصه شرکتهای تایید شده در روز سه شنبه مورخ ۱۴۰۳/۰۷/۲۴ در کمیسیون مناقصات اداره کل راه آهن شرق باز و نتیجه مناقصه اعلام می گردد.

تاریخ انتشار نوبت اول: ۱۴۰۳/۰۷/۰۲ | تاریخ انتشار نوبت دوم: ۱۴۰۳/۰۷/۰۳

۵۱۲

بی‌ستون

شش روش تضمینی برای خلاصی از شر تماس‌های تبلیغاتی

آبان فرزیان | پول تلفن را مـن می‌دهم، پرداخت قبض و خرید بسته اینترنت هم با من است اما در عوض دوستانی آن را به محل کسب‌وکار خود تبدیل کرده‌اند. یکی می‌خواهد فیلتر بخچال، بیمه تقلبی و اشتراک اینترنت بفروشد و یکی دیگر به زشت‌ترین حالت ممکن، برای جذب مشارکت مردمی برای خیریه‌اش تلاش می‌کند. همه آنها دستشان توی یک کاسه است و با تماس‌های خود اعصاب آدم را خرد می‌کنند. چند راه‌حل برای خلاصی از شرشان بلدم!

۱- خاصی تماس گرفت. خوش‌برخورد و محترم بود و گفت برای تعویض فیلتر یخچال سایدبای‌ساید مزاحم می‌شود. تشکر کردم و پرسیدم: «شما خوبید؟!» گفت: «همکارم مراجعه می‌کند درب منزل و هزینه رو بعد از تعویض فیلتر دریافت خواهد کرد.» گفتم: «اُدرس رو هم که دیگه خودتون بلدید؟» مکث کرد. به نظرم کلافه شـده بود و دنبال کسب تکلیف از سرپرستش بود. دوباره صدایش را گوشی شنیدم: «اگر آدرس رو محبت کنید. حتما همکارمان مزاحم شما.» با بی‌حوصلگی وسط حرفش پریدم: «گفتید از کجا تماس می‌گیرید؟» با صدایی گرفته گفت: «از نمایندگی تعویض فیلتر یخچال.» این مرتبه با خوشحالی حرفش را قطع کردم: «اما ما که یخچال سایدبای‌ساید نداریم!» گوشی را بدون خداحافظی قطع کرد.

۲- تلفنم زنگ خورد و روی گوشی، شماره‌ای آشنا افتاد. این یکی واقعا از طرف شـرکت خدمات پـس از فروش معروفی بود. همیشه بدون اینکه بپرسند آیا در زمانی مناسب تماس گرفته‌اند یا نه، مثل ربات حرف می‌زنند. دسـت می‌گذارند روی یکی از محصولات موجود در خانه شما و می‌گویند نوبت سرویس دوره‌ای دستگاه رسـیده اسـت. گاهی وقت‌ها چهار مرتبه در سـال با آدم تماس می‌گیرند و می‌گویند باید توی مایکروویو را دستمال بکشند یا پیچ‌های زیر یخچال نیازمند سفت کردن است اما وقتی نماینده‌شان رسید تمام تلاشش را به کار می‌گیرد تا علاوه بر فروش سـرماهی، محافظ برق، شوینده، بوگیر و سـایر اقلام، رضایت شما را برای تمدید کارت گارانتی یکسـاله یا قیمت فضایـی جلب کند. منتها وقتی بر فرض مثال، کارتان لنگ گارانتی باشد، جواب سربالا می‌دهند. راحل دَرِ کردن این یکی را جواب بلدم. ارتـش بپرسید کدام دستگاه؟ مهم نیست برای چه تماس گرفته‌اند و سوالشان چیست. شما بپرسید کدام دستگاه؟ بعد بخواهید شماره سریال دسـتگاه را بگوید. خجالت نکشید. از اپراتور بپرسید حالا آدرس و اسم را برایتان تکرار کند. عذاب وجدان نداشته باشید، او بابت همین حرف زدن حقوق می‌گیرد. وقتی حسابی انتقام وقتی که از شـما تلف کرده را گرفتید، طوری که انگار تازه یادتان افتاده بگویید: «آهه، ولی این دسـتگاه رو دیگه فروختیم.»

۳- «سـلام! از خریدِ ۱ـ۶ تماس می‌گیریم». صدایش از مخصوصا به شـکلی ترحم‌آمیز نازکی می‌کنـد و مکالمه را با کش‌وتاپ حاضر به پـخش می‌برند. به مشتری رو بدهید تا بتوانید حواس کارشـان صداقت ندارند. کلی روش درست و سالم برای جذب مشارکت مردمی وجود دارد اما چون دوست ندارند راه درستش را در پیش بگیرند، مدام مزاحمت تلفنی ایجاد می‌کنند. تماس‌ها بیشتـر سـع تکرار خود نیز می‌شـود و گاهی از چند شعبه مختلف شماره‌تان را می‌گیرند. حتی اگر راست بگویند هم من حاضر نیسـتم با این روش بازاریابی تلفنی به کسی کمک خریه کنم؛ چون خطرناک اسـت و احتمال دارد بقیه زنش سوءاسـتفاده کنند و کار به کلاهبرداری بکشد. پس چشم‌هایم را می‌بینند و می‌گویم: «ببخشید من با [...] کار می‌کنم.» شما عوض سه نقطه، نام یک خیریه معتبر بگذاریـد و تا حد ممکن تلاش کنید واقعا در ماه پولی به حسابشـان بریزید تا دروغ نگفته باشید. معمولا پس از چند مرتبه تکرار این مکالمه، شما را از لیست خارج می‌کنند.

۴- با تحکم از آن طرف خط می‌گوید جرِ! تا الان برای دریافت کارت بیمه سـلامت خودتان اقـدام نکرده‌ایـد. می‌گویم، ببخشید. یوم کیپور نمی‌شـود و ادامه می‌دهد: تاخیر بیشتر مشمول جریمه بیشتر خواهد شد. می‌گویم واقعا؟ حالا باید بفرستید برای شما؟ می‌گوید کارشناس بسـته قرار اسـت برای تحویل کارت بیمه سـلامت به آدرسـم مراجعه کند. توی دلم یک استغفرالله می‌گویم و آدرس را می‌خوانم: «بلوار نلسون ماندلا، نبش خیابان مریم، برج بیمه.» می‌دانم! آدرس بیمه مرکزی اسـت اما چاره دیگری ندارم و ترجیح می‌دهم آدم‌های متقلب خنثا کنم.

۵- حافظه دسـتگاه منشـی تلفنی خانه‌مان از صدای نکره آقایی بر شده که پنج سال آزگار می‌گفت با توجه به نارضایتی همسـایه‌ها از سـرویس اینترنت مخابرات، قصد دارند مثل روی یکی از محصولات موجود در خانه شما دعوا می‌کنند. نوبت سرویس دوره‌ای دستگاه رسـیده اسـت. گاهی وقت‌ها چهار مرتبه در سـال با آدم تماس می‌گیرند و می‌گویند باید توی مایکروویو را دستمال بکشند یا پیچ‌های زیر یخچال نیازمند سفت کردن است اما وقتی نماینده‌شان رسید تمام تلاشش را به کار می‌گیرد تا علاوه بر فروش سـرماهی، محافظ برق، شوینده، بوگیر و سـایر اقلام، رضایت شما را برای تمدید کارت گارانتی یکسـاله یا قیمت فضایـی جلب کند. منتها وقتی بر فرض مثال، کارتان لنگ گارانتی باشد، جواب سربالا می‌دهند. راحل دَرِ کردن این یکی را جواب بلدم. ارتـش بپرسید کدام دستگاه؟ مهم نیست برای چه تماس گرفته‌اند و سوالشان چیست. شما بپرسید کدام دستگاه؟ بعد بخواهید شماره سریال دسـتگاه را بگوید. خجالت نکشید. از اپراتور بپرسید حالا آدرس و اسم را برایتان تکرار کند. عذاب وجدان نداشته باشید، او بابت همین حرف زدن حقوق می‌گیرد. وقتی حسابی انتقام وقتی که از شـما تلف کرده را گرفتید، طوری که انگار تازه یادتان افتاده بگویید: «آهه، ولی این دسـتگاه رو دیگه فروختیم.»

۳- «سـلام! از خریدِ ۱ـ۶ تماس می‌گیریم». صدایش از مخصوصا به شـکلی ترحم‌آمیز نازکی می‌کنـد و مکالمه را با کش‌وتاپ حاضر به پـخش می‌برند. به مشتری رو بدهید تا بتوانید حواس کارشـان صداقت ندارند. کلی روش درست و سالم برای جذب مشارکت مردمی وجود دارد اما چون دوست ندارند راه درستش را در پیش بگیرند، مدام مزاحمت تلفنی ایجاد می‌کنند. تماس‌ها بیشتـر سـع تکرار خود نیز می‌شـود و گاهی از چند شعبه مختلف شماره‌تان را می‌گیرند. حتی اگر راست بگویند هم من حاضر نیسـتم با این روش بازاریابی تلفنی به کسی کمک خریه کنم؛ چون خطرناک اسـت و احتمال دارد بقیه زنش سوءاسـتفاده کنند و کار به کلاهبرداری بکشد. پس چشم‌هایم را می‌بینند و می‌گویم: «ببخشید من با [...] کار می‌کنم.» شما عوض سه نقطه، نام یک خیریه معتبر بگذاریـد و تا حد ممکن تلاش کنید واقعا در ماه پولی به حسابشـان بریزید تا دروغ نگفته باشید. معمولا پس از چند مرتبه تکرار این مکالمه، شما را از لیست خارج می‌کنند.

۴- با تحکم از آن طرف خط می‌گوید جرِ! تا الان برای دریافت کارت بیمه سـلامت خودتان اقـدام نکرده‌ایـد. می‌گویم، ببخشید. یوم کیپور نمی‌شـود و ادامه می‌دهد: تاخیر بیشتر مشمول جریمه بیشتر خواهد شد. می‌گویم واقعا؟ حالا باید بفرستید برای شما؟ می‌گوید کارشناس بسـته قرار اسـت برای تحویل کارت بیمه سـلامت به آدرسـم مراجعه کند. توی دلم یک استغفرالله می‌گویم و آدرس را می‌خوانم: «بلوار نلسون ماندلا، نبش خیابان مریم، برج بیمه.» می‌دانم! آدرس بیمه مرکزی اسـت اما چاره دیگری ندارم و ترجیح می‌دهم آدم‌های متقلب خنثا کنم.

۵- حافظه دسـتگاه منشـی تلفنی خانه‌مان از صدای نکره آقایی بر شده که پنج سال آزگار می‌گفت با توجه به نارضایتی همسـایه‌ها از سـرویس اینترنت مخابرات، قصد دارند مثل روی یکی از محصولات موجود در خانه شما دعوا می‌کنند. نوبت سرویس دوره‌ای دستگاه رسـیده اسـت. گاهی وقت‌ها چهار مرتبه در سـال با آدم تماس می‌گیرند و می‌گویند باید توی مایکروویو را دستمال بکشند یا پیچ‌های زیر یخچال نیازمند سفت کردن است اما وقتی نماینده‌شان رسید تمام تلاشش را به کار می‌گیرد تا علاوه بر فروش سـرماهی، محافظ برق، شوینده، بوگیر و سـایر اقلام، رضایت شما را برای تمدید کارت گارانتی یکسـاله یا قیمت فضایـی جلب کند. منتها وقتی بر فرض مثال، کارتان لنگ گارانتی باشد، جواب سربالا می‌دهند. راحل دَرِ کردن این یکی را جواب بلدم. ارتـش بپرسید کدام دستگاه؟ مهم نیست برای چه تماس گرفته‌اند و سوالشان چیست. شما بپرسید کدام دستگاه؟ بعد بخواهید شماره سریال دسـتگاه را بگوید. خجالت نکشید. از اپراتور بپرسید حالا آدرس و اسم را برایتان تکرار کند. عذاب وجدان نداشته باشید، او بابت همین حرف زدن حقوق می‌گیرد. وقتی حسابی انتقام وقتی که از شـما تلف کرده را گرفتید، طوری که انگار تازه یادتان افتاده بگویید: «آهه، ولی این دسـتگاه رو دیگه فروختیم.»

مهربانی با سپرده، وام با معدل حساب

همه نکاتی که باید درباره دریافت انواع وام قرض‌الحسنه از دو بانک ایرانی بدانید

کروه بازار | گرفتن وام به خصوص اگر قرض‌الحسنه باشد، این روزها فقط به کفش آهنی نیاز ندارد، چون در این راه باید غیر از دوندگی، باید اعصاب درست و حسابی و از همه مهم‌تر معدل بانکی و ضامن رسمی مورد نظر بانک‌ها را هم داشته باشید. البته از وقتی داستان اعتبار و معدل حسـاب بانکی به میان آمده، اوضاع کمی تغییر کرده است. بماند که خود این معدل حساب و اعتبار هم کلی داستان دارد، اما در بین بانک‌هایی که وام قرض‌الحسنه می‌دهند و اسم و رسمی هم برای پرداخت این تسهیلات به هم زده‌اند، نام بانک مهر ایران و رسالت پررنگ‌تر از بقیه بانک‌ها دیده می‌شـود. البته به این معنی نیست که گرفتن وام قرض‌الحسنه از این دو بانک، راحت‌تر از بقیه بانک‌ها است. نه؛ بگذارید همین اول کار تکلیف را مشـخص کنیم، چون دریافت وام از این بانک‌ها هم به اندازه کافی سخت هست. موضوع این است که تنوع وام در این دو بانک، از بقیه بانک‌ها بیشتر است و اگر بتوانید کمی صبر و حوصله به خرج بدهید و حواستان به معدل حسابتان هم باشد، بعید از چند ماه می‌توانید وام بگیرید.

بانک مهر ایـران چه وام‌هایی پرداخت می‌کند؟

وام ۱۰۰ میلیـونـی بدون ضامـن: این وام به کسـانی تعلق می‌گیرد که حقوقشـان توسط کارفرما در بانک مهر ایران واریز می‌شـود. البته این نکته شـرط ابتدایـی بـرای دریافت وام ۱۰۰ میلیون تومانی بدون ضامن است. مهم‌ترین فاکتور برای دریافت این وام این بـاریت اسـت که رتبه اعتباری که توسـط بانـک بـه متقاضیان داده می‌شود، A یا B باشد. اگر متقاضی رتبه بانکی C دریافت کند، باید حتما ضامن داشته باشد. این وام بـه سـپرده نیاز دارد و حداقل سه ماه باید در بانک بمانند. سـود این وام ۱۰۰ میلیون تومانی قرض‌الحسنه چهار درصد است و کسـی که موفق به دریافت وام می‌شود باید در ۴۸ماه، کل مبلغ وام را به بانک بازگرداند. مبلغ هر قسط این وام، ماهی دو میلیون و ۳۰۰ هزار تومان است.

وام ۱۵۰ میلیونی کالا کارت: این وام در قالب یک کارت اعتباری برای خرید از فروشـگاه‌های طرف قرارداد با بانک به متقاضی وام داده می‌شود. بانک مهر ایران در قالب طـرح «کالا کارت» به مشـتریان خود کـه در ایـن بانـک حسـاب قرض‌الحسـنه دارند، به شـرط معرفی ضامن رسمی، وام کالا کارت با نرخ سود چهار درصدی پرداخت می‌کند. کف مبلغ وام خرید کالای بانک قرض‌الحسنه چهار درصد است و کسی که موفق به دریافت این وام می‌شود باید در ۲۴ماه، کل مبلغ بازپرداخت اقساط هم بنا به انتخاب متقاضی بین ۶ تا ۲۴ماه متغیر است. متقاضی با لحاظ کارمزد چهار درصدی و مدت‌زمان بازپرداخت حداکثر ۲۴ماه، باید هر ماه، شـش میلیون و ۱۱۳هزار تومان قسط پرداخت کند. مجموع اقساط وام هم در پایان مدت سررسـید، حدود ۱۵۷ میلیون و ۸۸۹هزار تومان می‌شـود. بانک مهر ایران برای دریافت این وام شـرط اعتبـار بانکی را مطرح نکرده، اما تاکید زیادی روی این موضوع دارد که مشتری که چک برگشـتی دارد یا به شبکه بانکی بدهکار اسـت، این وام را پرداخت نمی‌کند.

مهـر ایران پنـج میلیـون تومان بـه سـقف آن ۱۵۰میلیـون تومان اعلام شـده اسـت. زمان بازپرداخت اقساط هم بنا به انتخاب متقاضی بین ۶ تا ۲۴ماه متغیر است. متقاضی با لحاظ کارمزد چهار درصدی و مدت‌زمان بازپرداخت حداکثر ۲۴ماه، باید هر ماه، شـش میلیون و ۱۱۳هزار تومان قسط پرداخت کند. مجموع اقساط وام هم در پایان مدت سررسـید، حدود ۱۵۷ میلیون و ۸۸۹هزار تومان می‌شـود. بانک مهر ایران برای دریافت این وام شـرط اعتبـار بانکی را مطرح نکرده، اما تاکید زیادی روی این موضوع دارد که مشتری که چک برگشـتی دارد یا به شبکه بانکی بدهکار اسـت، این وام را پرداخت نمی‌کند.

وام ۳۰۰ میلیونـی طـرح مهربـار: این وام مخصوص شرکت‌هایی اسـت که می‌خواهند به کارکنـان خـود وام بدهند؛ چـون می‌توانند با اساسنامه شرکت و دادن ضمانت‌های لازم، این وام را که یکی از انواع وام‌های بانک مهر اسـت، به تعداد کارمندانشان دریافت کنند. نوع ضمانت برای این وام، اعتبار شغلی اسـت. به این صورت که کارکنان شرکت برای دریافت وام برای خودشان کار از طرف شـرکت معرفی شـده‌اند، می‌توانند به صورتی ضروری ضامن یکدیگر شوند. برای دریافت این وام باید حداقل سه ماه پولتان را در بانک بخوابانید. زمان بازپرداخت این وام بین ۳۶ تا ۱۰۶ماه است. با این حساب با سـود چهار درصد اگر بخواهید در ۸۷متری در تهران پارس شـرقی که سال ۱۳۸۳ ساخته شده و در طبقه چهارم قرار گرفته و امکانات خاصی ندارد انتظارتان را می‌کشـد. در خیابان توحید با چهار میلیون و ۰۰هزار تومـان اجاره و ودیعـه ۵۰۰ میلیون تمانی می‌توانید سراغ خانه‌ای دو‌میه‌ساز اما در دهه ۸۰ بازسازی شده در طبقه چهارم بروید که امکانات خاصی هم ندارد اما از انباری برخوردار است و نورش شما را راضی خواهد کرد. در خیابان فرصت، بایـد ۲۵۰ میلیون تومان ودیعه داشـته و ماهی ۱۲ میلیون تومان اجاره بدهید تا بتوانید یک خانه ۸۰متری و دوخوابه که بـال ۱۳۸۵ سـاخته شده و دارای انباری است را در طبقه چهارم اجاره کنید. ساختمان دسترسی خوبی به بی‌آرئی و مراکز خرید دارد و خوش‌نقشه به حساب می‌آید. در نارمک با ۷۰۰ میلیون تومان می‌توانید سراغ خانه ۸۰متری و دوخوابه در طبقه چهارم و بدون امکانات بروید که سال ۱۳۸۹ ساخته شده است و نور آن چندان جالب نیست.

وام ۳۰۰ میلیونـی طـرح مهربـار: این وام مخصوص شرکت‌هایی اسـت که می‌خواهند به کارکنـان خـود وام بدهند؛ چـون می‌توانند با اساسنامه شرکت و دادن ضمانت‌های لازم، این وام را که یکی از انواع وام‌های بانک مهر اسـت، به تعداد کارمندانشان دریافت کنند. نوع ضمانت برای این وام، اعتبار شغلی اسـت. به این صورت که کارکنان شرکت برای دریافت وام برای خودشان کار از طرف شـرکت معرفی شـده‌اند، می‌توانند به صورتی ضروری ضامن یکدیگر شوند. برای دریافت این وام باید حداقل سه ماه پولتان را در بانک بخوابانید. زمان بازپرداخت این وام بین ۳۶ تا ۱۰۶ماه است. با این حساب با سـود چهار درصد اگر بخواهید در ۸۷متری در تهران پارس شـرقی که سال ۱۳۸۳ ساخته شده و در طبقه چهارم قرار گرفته و امکانات خاصی ندارد انتظارتان را می‌کشـد. در خیابان توحید با چهار میلیون و ۰۰هزار تومـان اجاره و ودیعـه ۵۰۰ میلیون تمانی می‌توانید سراغ خانه‌ای دو‌میه‌ساز اما در دهه ۸۰ بازسازی شده در طبقه چهارم بروید که امکانات خاصی هم ندارد اما از انباری برخوردار است و نورش شما را راضی خواهد کرد. در خیابان فرصت، بایـد ۲۵۰ میلیون تومان ودیعه داشـته و ماهی ۱۲ میلیون تومان اجاره بدهید تا بتوانید یک خانه ۸۰متری و دوخوابه که بـال ۱۳۸۵ سـاخته شده و دارای انباری است را در طبقه چهارم اجاره کنید. ساختمان دسترسی خوبی به بی‌آرئی و مراکز خرید دارد و خوش‌نقشه به حساب می‌آید. در نارمک با ۷۰۰ میلیون تومان می‌توانید سراغ خانه ۸۰متری و دوخوابه در طبقه چهارم و بدون امکانات بروید که سال ۱۳۸۹ ساخته شده و نور آن چندان جالب نیست.

بانک رسـالت چه وام‌هایـی پرداخت می‌کند؟

بانک رسـالت یکی از بانک‌هایی اسـت که وام ازدواج و فرزند را پرداخت می‌کند. به غیر از این دو وام که شرایط دریافت آن را بارها توضیح نداده‌ایم، بانک این دو وام قرض‌الحسنه برطرفدار دیگر هم دارد.

معدل حساب بانکی چیست؟

برای دریافت وام از بانک باید معدل حساب خوبی داشته باشید. معدل حساب بانکی میانگین موجودی است که در پایان هر روز در یک بازه مشخص در حسابتان می‌ماند؛ یعنی تعداد تراکنش‌ها در یک حساب تاثیری بر معدل حساب ندارد و فقط مبلغی که در پایان روز (ساعت ۱۲ نیمه‌شب) در حساب باقی مانده، ملاک محاسبه است. پس اگر مبلغی به حساب خود واریز و قبل از پایان روز آن را از حساب خود خارج کنید، هیچ تاثیری در معدل حساب بانکی شما ندارد. اگر می‌خواهید معدل حساب بانکی خود را در طول یک ماه محاسبه کنید، باید ابتدا موجودی حساب خود را در پایان هر روز کاری یادداشت کنید، سپس همه این ارقام را با هم جمع بزنید و عدد به دست آمده را بر تعداد روزهای ماه تقسیم کنید. مثلا اگر در هفته اول، مبلغ دو میلیون و ۲۰۰هزار تومان در پایان روز اول در حسابتان باقی مانده باشد، این عدد در روز دوم به چهار میلیون تومان برسد و برای روز سوم و چهارم به ترتیب سه میلیون و ۸۰۰هزار تومان و پنج میلیون و ۱۰۰هزار تومان در حسابتان بماند و روز ششم و هفتم هم چهار میلیون و ۲۰۰هزار تومان و پنج میلیون تومان نه حسابتان مانده باشد، در آخرین روز هفته معدل حساب شما به رقم چهار میلیون و ۱۰۰هزار تومان می‌رسد.

چه موارد‌ی برای ر نبه اعتباری بانک مرکزی بررسی می‌شوند؟

مبالغ وام‌های گرفته شده از بانک‌ها، موسسات مالی و اعتباری یا صندوق‌های رفاه دانشجویی، تعداد چک برگشتی، قسط‌های پرداخت نشده، ضمانت‌های فرد برای اشخاص ثالث و بدهی‌های مالیاتی.

دیجیتال

راهنمای خرید هارداکسترنال برای تازه‌کارها

انیمیشـن‌سـازی و کارهایی کـه با حجم‌زیـادی از اطلاعات دیجیتالی سـر و کار دارند، علاوه‌بر وسـایل اصلی به حافظه جانبی‌ای احتیاج پیدا می‌کنند. با داشـتن یک هارد اکسترنال، اطلاعات مورد نیاز خود را همه جا همراه دارید و نیازی نیسـت حتما یک لپ‌تاپ یا خود حمل کنید. بنابراین، برای خرید یک هارد اکسترنال نیاز دارید تا به موارد چون وزن، ضد آب بودن یا نبودن و حجم آن توجه کنید.

۱- مهم‌ترین ویژگی قابل بررسی حین خرید هارد اکسترنال، ظرفیت ذخیره‌سازی آن است. قبل از هر چیز باید بدانید که چه میزان فضایی را برای ذخیره‌سـازی اطلاعات نیاز دارید تا بیهوده پول به هاردی که کم‌تر یا بیشـتر از نیاز شما فضا دارد، ندهید.

۲- سرعت یک هارد اکسترنال، مورد دیگری است که هنگام تهیه مدل مناسب باید به آن دقت کرد؛ اینکه با چه سرعتی اطلاعات از دسـتگاه به هارد یا برعکس جابه‌جا می‌شوند. این مشخصه با توجه به نوع حافظه که HDD یا SSD باشد، فرق می‌کند.

۳- یک هارد اکسترنال مناسب برای حمل، باید کوچک و سبک باشد تا راحت در جیب یا کیف شما جا گیرد. وقتی صحبت از حافظه می‌کنیم، باید حتما حافظه‌ای تقریبا به اندازه کف دست باشد. به عوامل فیزیکی و الکتریکی محدود نیسـتند، بلکه حافظه می‌تواند در معرض هک و دزدیده شدن اطلاعات به روش‌های گوناگون قرار بگیرد.

۴- محبوب‌ترین هارد اکسـترنال‌ها، یک ترابایتی هسـتند که بـرای مصرف افـرادی که قصـد ذخیره‌کـردن فیلم و عکس و ... را دارنـد، کافی به‌نظر می‌رسـند. پرفروش‌ترین هارد اکسـترنال‌هایی که یک ترابایت فضای ذخیره‌سـازی دارند از برندهایی مانند لی‌دیتا، توشـیبا و وسترن‌دیجیتال هسـتند و بین دو میلیون و ۵۰۰هزار تومان تـا نزدیک به چهار میلیون تومان قیمت دارند. مثلا اگر بخواهید هارد یک ترابایتی وسترن دیجیتال مدل My Passport را بخرید، باید سه میلیون تومان هزینه کنید. سرعت انتقال اطلاعات این هارد پنج گیگابایت در ثانیه اسـت و ۱۲۰گرم وزن دارد. همچنین می‌توانید آی‌دیتا مـدل HD710 Pro ظرفیت پنج گیگابایت را به قیمت سه میلیون و ۷۶۵هزار تومان بدهید. وزن این دسـتگاه ۲۷۰گرم بوده و سرعت انتقال داده در آن تا سیوده پول به هاردی که کم‌تر یا بیشـتر از نیاز شما فضا دارد، ندهید.

۵- اگر قصد ذخیره اطلاعات بیشـتری را دارید، هارد‌های دو‌ترابایتی می‌توانند گزینه مناسبی باشند. یکی از گزینه‌های پیش‌رو، وسـترن دیجیتال مـدل My Passport را به قیمت چهار میلیون و ۱۴هزار تومان اسـت که ۱۲۰گـرم وزن دارد. شما می‌توانید آی‌دیتا مدل HD710 Pro ظرفیت دو ترابایت را با قیمت چهـار میلیون و ۹۷۰هزار تومـان تهیه کنید. این مدل ضدضربه ۳۹۰گرم وزن دارد و اطلاعات را با سرعت پنج گیگابایت بر ثانیه منتقل می‌کند.

آگهی اختصاصی موضوع قانون تعیین تکلیف وضعیت ثبتی اراضی و ساختمانهای فاقد سند رسمی برابر ماده ۳ و ماده ۱۳ آئین نامه قانون تعیین تکلیف

برابر رای شماره ۱۴۰۳۶۰۳۱۲۰۰۰۷۰۸۴ هیئت موضوع قانون تعیین تکلیف وضعیت ثبتی اراضی و ساختمانهای فاقد سند رسمی مستقر در واحد ثبتی تصرفات مالکانه بلامعارض کلاسه ۱۴۰۳۱۱۴۹۱۲۰۰۰۰۰۲۳۷ تقاضای آقای ابوالقاسم کاظمی راد به شماره شناسنامه ۶۲ کد ملی ۲۲۹۹۴۱۸۲۷۰ صادره از کردکوی فرزند بابا علی در شدنداک یک قطعه باغ بمساحت ۲۷۴۰۶۶ متر مربع از پلاک شماره ۱۵۰ اصلی واقع در اراضی هاشم آباد بخش دو حوزه ثبت گرگان طبق رای صادره حکایت از انتقال از مالک رسمی به متقاضی دارند لذا به منظور اطلاع عموم مراتب در دو نوبت به فاصله پانزده روز آگهی میشود از این رو اشخاصی که نسبت به صدور سند مالکیت متقاضی اعتراض داشته باشند میتوانند از تاریخ انتشار اولین آگهی بمدت دو ماه اعتراض خود را با ذکر شماره پرونده به این اداره تسلیم و پس از اخذ رسید ظرف مدت یکماه از تاریخ تسلیم اعتراض به مرجع ذیئی دادخواست خود را به مرجع ذیصلاح تقدیم نمایند.

شماره آگهی ۱۷۸۱۸۴۳

تاریخ انتشار نوبت اول ۱۴۰۳/۷/۲

تاریخ انتشار نوبت اول ۱۴۰۳/۷/۱۷

مهدی شاه‌مهری

سرپرست اداره ثبت اسناد و املاک منطقه یک گرگان

از طرف غلامرضا قاسمی

آگهی ابلاغ مفاد رای صادره از طرف هیئت موضوع قانون تعیین تکلیف وضعیت ثبتی اراضی املاک و ساختمان های فاقد سند رسمی مصوب مورخ ۱۳۹۰/۰۹/۲۰

برابر رای شماره ۱۴۰۳۶۰۳۰۱۰۵۷۰۰۰۲۵۷۰ مورخه ۱۴۰۳/۰۵/۲۰ صادره از هیات موضوع قانون تعیین تکلیف وضعیت ثبتی اراضی و ساختمانهای فاقد سند رسمی واقع در هیات محدوده محمد به صورت تشدنداک یکباب خانه به مساحت ۱۸۸/۶۲ متر مربع قسمتی از پلاک ۱۱۲۲ فرعی از ۵۲ اصلی واقع در شهریار محرز گردیده که برای آن پلاک ۹۶۹۶ فرعی از ۵۲ اصلی اختصاص یافته است و برابر محتویات پرونده ثبتی و دفتر املاک مربوطه یک قطعه زمین نوع ملک طبق یا کاربری به پلاک ثبتی ۱۱۲۲ فرعی از ۵۲ اصلی مفروز و مجزا شده از فرعی از اصلی مذکور قطعه در طبقه و واقع در بخش ۵۰ ناحیه ۰۰ حوزه ثبت ملک شهریار استان تهران به مساحت ۱۶۳۲/۵ متر مربع ملک مالکیت بهروز آیتاللهزاده فرزند - شماره شناسنامه - تاریخ تولد - دارای شماره ملی - با جز سهم ۲ از کل سهم ۶ معدول مالک دو دانگ مشاع از شش دانگ عرصه و اعیان با شماره مستند مالکیت ۱۰۳۷۹۷ تاریخ ۱۳۷۰/۰۲/۱۷ دفترخانه اسناد رسمی شماره ۳۱۱ شهر تهران استان تهران موضوع سند مالکیت اصلی بشماره چاپی ۸۸۷۰۷ سری - سال - که در صفحه ۴۷۱ دفتر املاک جلد ۱۰۱ ذیل شماره ۱۴۰۰۱ ثبت گردیده است مالکیت عبدالرحیم / غیاثوند فرزند - شماره شناسنامه - تاریخ تولد - دارای شماره ملی - با جز سهم ۲ از کل سهم ۶ معدول مالک دو دانگ مشاع از شش دانگ عرصه و اعیان با شماره مستند مالکیت ۳۷۴۷۰ تاریخ ۱۳۷۰/۰۲/۱۷ دفترخانه اسناد رسمی شماره ۳۱۱ شهر تهران استان تهران موضوع سند مالکیت اصلی بشماره چاپی ۸۸۷۰۷ سری - سال - که در صفحه ۴۷۱ دفتر املاک جلد ۱۰۱ ذیل شماره ۱۴۰۰۱ ثبت گردیده است مالکیت عبدالرحیم / غیاثوند فرزند - شماره شناسنامه - تاریخ تولد - دارای شماره ملی - با جز سهم ۲ از کل سهم ۶ معدول مالک دو دانگ مشاع از شش دانگ عرصه و اعیان با شماره مستند مالکیت ۳۷۴۷۰ تاریخ ۱۳۷۰/۰۲/۱۷ دفترخانه اسناد رسمی شماره ۳۱۱ شهر تهران استان تهران موضوع سند مالکیت اصلی بشماره چاپی ۸۸۷۰۷ سری - سال - که در صفحه ۴۷۱ دفتر املاک جلد ۱۰۱ ذیل شماره ۱۴۰۰۱ ثبت گردیده است محدودیت ندارد نشان توجه است مساحتهای ۹۷ و ۵۱/۹ و ۶۱/۴۴ متر مربع در اجرای قانون تعیین تکلیف اراضی و ساختمانهای فاقد سند رسمی به غیر واگذار شده است در ضمن ملک مربوطه از مالکیت وجیه الله و بهروز و عبدالرحیم همگی غیاثوند می باشد که نامبرده در هیات حضور نیافته و هیات مفرز نموده با اعمال ماده ۳ قانون مذکور و ماده ۱۳ آئین نامه اجرائی آن مصوب ۱۳۹۱/۰۴/۲۰ نسبت به صدور سند مالکیت به نام مصرفی فوق اتخاذ اقدام شود لذا بدینوسیله مفاد رای صادره به نامبرده و به اشخاص ذینفع جهت اطلاع در دو نوبت با فاصله پانزده روز آگهی می گردد که چنانچه به مفاد رای صادره از طریق اعتراض اقدام نمایند اعتراض خود را ظرف مدت ۱۰ ماه از تاریخ انتشار اولین آگهی به اداره ثبت اسناد و املاک شهریار تسلیم و رسید دریافت دارند و در صورت عدم اعتراض ظرف مهلت مقرر این اداره نسبت به صدور سند مالکیت برابر مفرارت اقدام خواهد نمود. ضمنا صدور سند مالکیت مانع مراجعه متضرر به دادگاه نخواهد بود.

رئیس واحد ثبتی حوزه ثبت ملک شهریار - مهدی ناصری

م الف ۱۱۵۳۵

تاریخ انتشار نوبت اول ۱۴۰۳/۶/۱۸

تاریخ انتشار نوبت دوم ۱۴۰۳/۷/۲

۴۷۵

اداره کل ثبت اسناد و املاک استان همدان

اداره ثبت اسناد و املاک حوزه ثبت ملک اسدآباد

هیات موضوع قانون تعیین وضعیت ثبتی اراضی و ساختمان های فاقد سندرسمی

آگهی موضوع ماده ۴ قانون وماده ۱۳ آیین نامه قانون تعیین تکلیف وضعیت ثبتی و اراضی وساختمانهای فاقد سندرسمی

برابرای شماره۱۴۰۳/۴۲۴ مورخه۱۴۰۳/۰۶/۲۴هیأت اول موضوع قانون تعیین تکلیف وضعیت ثبتی اراضی و ساختمانهای فاقدسندرسمی مستقردراحداثبتی حوزه ثبت ملک اسدآبدتصرفات مالکانه بلامعارض متقاضی فتحعلی ضیائی فارغ فرزند برامعلی شماره شناسنامه ۵۰۸صادره دراسدآباد درشدنداک یک قطعه زمین مزروعی به مساحت ۲۴۸۶۰۲۵مترمربع درقسمتی ازپلاک شماره ۴۲۰قبل واقع در بخش ۴ همدان حوزه ثبت ملک اسدآبادفرامی روستای حسام آبادخریداری ازملک رسمی برامعلی ضیائی قادر فرزندقربان محرز گردیده است.لذابه منظوراطلاع عموم مراتب درنو نوبت به فاصله ۱۵روز یا با قیمت چهـار میلیون و ۹۷۰هزار تومـان تهیه کنید. این مدل ضدضربه ۳۹۰گرم وزن دارد و اطلاعات را با سرعت پنج گیگابایت بر ثانیه منتقل می‌کند. به کـرای مصرف افـرادی که قصـد ذخیره‌کـردن فیلم و عکس و ... را دارنـد، کافی به‌نظر می‌رسـند. پرفروش‌ترین هارد‌اکسـترنال‌هایی که یک ترابایت فضای ذخیره‌سـازی دارند از برندهایی مانند لی‌دیتا، توشـیبا و وسترن‌دیجیتال هسـتند و بین دو میلیون و ۵۰۰هزار تومان تـا نزدیک به چهار میلیون تومان قیمت دارند. مثلا اگر بخواهید هارد یک ترابایتی وسترن دیجیتال مدل My Passport را بخرید، باید سه میلیون تومان هزینه کنید. سرعت انتقال اطلاعات این هارد پنج گیگابایت در ثانیه اسـت و ۱۲۰گرم وزن دارد. همچنین می‌توانید آی‌دیتا مـدل HD710 Pro ظرفیت پنج گیگابایت را به قیمت سه میلیون و ۷۶۵هزار تومان بدهید. وزن این دسـتگاه ۲۷۰گرم بوده و سرعت انتقال داده در آن تا سیوده پول به هاردی که کم‌تر یا بیشـتر از نیاز شما فضا دارد، ندهید.

۵- اگر قصد ذخیره اطلاعات بیشـتری را دارید، هارد‌های دو‌ترابایتی می‌توانند گزینه مناسبی باشند. یکی از گزینه‌های پیش‌رو، وسـترن دیجیتال مـدل My Passport

آزمون وکالت ۱۴۰۳ در هاله‌ای از ابهام

باز هم ماجرا بر سر اختلاف قوه‌قضائیه با اسکودا است؟

آزمون کانون‌های وکلای دادگستری قرار است روز ۱۷ آذر برگزار شود ولی هنوز خبری از انتشار دفترچه آزمون توسط سازمان سنجش نیست.
ظاهرا ماجرا مربوط به مخالفت قوه‌قضائیه با برگزاری آزمون توسط اسکودا است.
به گزارش اختبار، بهزاد پورسید، معاون حقوقی قوه‌قضائیه، در نامه‌ای که در ۲۷مرداد خطاب به سرپرست سازمان ملی سنجش نوشته، اعلام کرده و حدود یک ماه بعد منتشر شده: «وظیفه برگزاری آزمون کانون‌های وکلای دادگستری فقط خود کانون‌ها بوده و بر این اساس، اصولا اتحادیه کانون‌های وکلای دادگستری (با عنوان متداول اسکودا) واجد هیچگونه اختیاری در این زمینه نمی‌باشد. دستور فرمایید از انعقاد هرگونه قرارداد و ارتباط رسمی با این اتحادیه اجتناب شده و خود کانون‌ها طرف قرارداد قرار گیرند.»
متن نامه معاون حقوقی و امور مجلس قوه‌قضائیه به رئیس سازمان سنجش آموزش کشور به این شرح است:
«با عنایت به اینکه همه ساله برای برگزاری آزمون ورودی وکلا در خصوص کانون‌های دادگستری سراسر کشور قرارداد برگزاری آزمون با آن سازمان از سوی نهادی با عنوان (اتحادیه سراسری کانون‌های وکلای دادگستری کشور؛ اسکوا) منعقد می‌گردیده است به اطلاع می‌رساند براساس ماده ۱ و تبصره ۱ قانون کیفیت اخذ پروانه وکالت مقرر شده است که:
ماده ۱- از تاریخ تصویب این قانون، کانون‌های وکلای دادگستری جمهوری اسلامی ایران مکلفند حداقل یکبار در سال نسبت به پذیرش متقاضیان پروانه کارآموزی وکالت از طریق آزمون با آگهی در جراید اقدام نموده و حداکثر ظرف مدت شش‌ماه پس از برگزاری آزمون ضمن اعلام نتایج قطعی نسبت به صدور پروانه کارآموزی وکالت برای پذیرفته شدگان اقدام نمایند.
تبصره ۱ (اصلاحی ۱۴۰۰/۱۲/۲۴): کانون وکلای دادگستری و مرکز وکلا، کارشناسان رسمی و مشاوران خانواده قوه‌قضائیه مکلفند هر سال از طریق سازمان سنجش آموزش کشور نسبت به برگزاری آزمون پروانه وکالت اقدام نمایند.
داوطلبانی که حداقل ۷۰درصد امتیاز میانگین نمرات یک درصد (۱) حائزان بالاترین امتیاز را کسب کرده‌اند، به عنوان پذیرفته شده جهت طی مراحل مقتضی به مرجع صدور مجوز مربوط معرفی می‌گردند.
نظارت بر اجرای این تبصره برعهده قوه‌قضائیه است و مرجع مزبور مکلف است در صورت استنکاف کانون وکلای دادگستری و مرکز وکلا، کارشناسان رسمی و مشاوران خانواده قوه‌قضائیه از برگزاری آزمون راسا به برگزاری آن اقدام کند. استنکاف از اجرای این حکم جرم محسوب و مرتکب به مجازات محرومیت از حقوق اجتماعی درجه شش موضوع ماده (۱۹) قانون مجازات اسلامی محکوم خواهد شد.
لازم به ذکر است که مواد فوق‌الذکر بر اساس قانون کیفیت اخذ پروانه وکالت به موجب قانون تسهیل صدور مجوزهای کسب و کار مصوب ۱۴۰۰/۱۲/۲۴ اصلاح و درج شده است و لذا بر این اساس وظیفه برگزاری آزمون کانون‌های وکلای دادگستری فقط خود کانون‌ها بوده و در صورت استنکاف از برگزاری آزمون قوه‌قضائیه ملزم شده است راسا مبادرت به آن نماید. بر این اساس اصولا (اتحادیه کانون‌های وکلای دادگستری با عنوان متداول اسکودا) واجد هیچگونه اختیاری در این زمینه نمی‌باشد. لذا مقتضی است دستور فرمایید از انعقاد هرگونه قرارداد و ارتباط رسمی با این اتحادیه اجتناب شده و خود کانون‌ها طرف قرارداد قرار گیرند، در غیر این‌صورت این قرارداد به هیچ‌وجه نمی‌تواند قانونی و تعهدآور تلقی گردد.»
حالا چه خواهد شد؟
پایگاه خبری وکلاپرس به نقل از یک منبع آگاه نوشت که تیمی متشکل از جعفر کوشا، رئیس اسکودا؛ بهنام حبیب‌زاده، رئیس کانون وکلای مرکز، حسن فرهودی‌نیا، رئیس کانون وکلای آذربایجان شرقی و علی پزشکی، رئیس کانون وکلای زنجان درباره برگزاری آزمون وکالت ۱۴۰۳ با قوه‌قضائیه جلسه‌ای داشته‌اند و در نتیجه این مذاکرات آزمون سال جاری در زمان مقرر (۱۷آبان‌ماه) برگزار خواهد شد.
با این حال، با گذشت یکی، دو روز از این خبر هم خبری از انتشار دفترچه نشد و حالا، اختبار به نقل از یک منبع آگاه نوشته:
«با توجه به نامه معاونت حقوقی قوه‌قضائیه درخصوص عدم انعقاد قرارداد سازمان سنجش با اسکودا، ایراد سازمان سنجش این است که باید با همه کانون‌های وکلای دادگستری قرارداد امضا می‌شد و همچنین قرارداد باید مهر و امضای زنده (مهر و امضا به صورت واقعی؛ نه الکترونیکی یا اسکن شده) داشته باشد.
روز پنجشنبه، ایراد سازمان سنجش برای انعقاد قرارداد با کانون‌های وکلا به‌جز کانون وکلای مرکز (به علت عدم‌حضور کانون وکلای مرکز در این جلسه) برطرف و قرارداد برگزاری آزمون امضا شد. رئیس کانون وکلای مرکز باید راسا قرارداد برگزاری آزمون را امضا کرده یا به یکی از نواب رئیس یا اعضای هیات مدیره نمایندگی داده تا قرارداد را امضا کنند. شایان ذکر است رئیس کانون وکلای مرکز از ۲۵ تا ۳۰شهریور در همایش سالیانه IBA ۲۰۲۴ (اتحادیه بین المللی وکلا) در مکزیکوسیتی حضور داشته است. بنابراین انتظار می‌رود که پس از بازگشت او از این سفر، این قرارداد امضا شود و پایگاه اختیار هم می‌گوید که آزمون همان ۱۷آبان‌ماه برگزار خواهد شد.

نکته

از انتقال بدون مجوز مال غیر چه می‌دانیم؟

درسنامه‌های حقوقی برای زندگی روزمره – ۹۳

مهتاب سحابی
وکیل دادگستری

یکی دیگر از مصادیق جرایم در حکم کلاهبرداری، انتقال بدون مجوز مال غیر است. به این معنا که شما مال دیگری را بدون اینکه اجازه‌ای در انتقال داشته باشید، منتقل کنید. برای آشنایی با این موضوع بایستی مقدمتا بدانیم که این موضوع از دو جنبه مورد قانون‌گذاری قرار گرفته است:
اول از جنبه حقوقی باید بدانیم که این انتقال جزو معاملات فضولی قرار می‌گیرد و در صورت وقوع انتقال بدون مجوز، مالک این اختیار را دارد که معامله را بپذیرد و اصطلاحا تنفیذ کند یا اینکه آن را نپذیرد و رد کند. مالک مختار است و هیچ‌گونه اجباری برای او وجود ندارد. حال این تنفیذ می‌تواند با حرف باشد یا با اقدامی که نشان از رضایت باشد. اما به یاد داشته باشیم که در قانون، سکوت، علامت رضایت نیست.
دوم از جنبه کیفری و جرم انگاری در این خصوص است: یکی از مواردی که در حیطه جرایم علیه اموال بسیار موردتوجه است و به طور خاصی جرم‌انگاری شده و در دسته‌بندی دعاوی ملکی نیز قراردارد، جرم انتقال بدون مجوز مال غیر است. به موجب ماده ۱ قانون مجازات راجع به انتقال مال غیرمصوب ۱۳۰۸ کسی که مال غیر را با علم به اینکه مال غیر است به نحوی از انحا، عینا یا منفعتا بدون مجوز قانونی به دیگری منتقل کند، کلاهبردار محسوب و مطابق ماده ۲۳۸ قانون مجازات عمومی محکوم می‌شود. همچنین است انتقال گیرنده که در حین معامله عالم به عدم مالکیت انتقال‌دهنده باشد.
حال آن که قسمت دوم این ماده در مورد مالک است که صریحا اذعان دارد اگر مالک از وقوع معامله مطلع شده باشد و تا یک ماه از زمان اطلاع اظهاریه به انتقال گیرنده نفرستد یا به اداره ثبت اطلاعی ندهد، معاون جرم محسوب می‌شود. جرم انتقال بدون مجوز با توجه به اینکه در حکم کلاهبرداری محسوب می‌شود آثار و تبعات جرم کلاهبرداری را نیز دارا است.
تفاوت جرم کلاهبرداری با انتقال بدون مجوز مال غیر در چیست؟ برای وقوع جرم کلاه‌برداری باید مرتکب با به‌کار بردن وسایل متقلبانه، دیگری را اغفال کند و مالباخته در اثر اغفال و مانورهای متقلبانه، مال خود را به او تسلیم کند. در حالی که در فروش مال غیر، مانور متقلبانه و فریب و اغفال مهم نیست و صرف این انتقال خود به منزله تحقق این جرم است. این جرم با انتقال عامدانه و بدون مجوز اتفاق می‌افتد.
طبق نظریه تاریخ ۲۱ تیر ۱۳۶۰ اداره حقوقی دادگستری، هرگاه سازمانی برخلاف حق و قانون، زمین یا ساختمان و به طور کلی مال شخص یا اشخاصی را به دیگری منتقل نماید، این عمل انتقال مال غیر بوده و بر طبق قوانین راجع به انتقال مال قابل تعقیب خواهد بود. در نظر داشته باشید که این جرم واجد جنبه عمومی است، غیر قابل گذشت است و درواقع با گذشت شاکی خصوصی صرفا جنبه خصوصی جرم بخشیده می‌شود و نه جنبه عمومی آن و نیز اینکه مانند کلاهبرداری در مجازاتش رد مال وجود دارد.
در جهت تکمیل موارد گفته شده به موجب دادنامه صادره از دیوان عالی کشور: تا کسی عالم به عدم مالکیت خود نسبت به ملک نباشد، اقدام او مشمول بزه انتقال مال غیر نمی‌شود.
در نهایت اگر بخواهیم دقیق نسبت به این اتفاق و این انتقال بگوییم، این‌گونه است که اگر این انتقال صورت گیرد مالک می‌تواند از نظر حقوقی و از جنبه حقوقی، اقدام به ابطال قرارداد و مطالبه خسارت کند و در صورتی که بخواهد به جرم انتقال مال غیری که علیه او رخ داده است در مراجع کیفری رسیدگی شود، اقدام به طرح شکایت کیفری با عنوان انتقال مال غیر و کلاهبرداری کند.
از طرفی خریدار چنین قراردادی دو حالت برایش متصور است:
یا از اینکه مال غیر است، مطلع و آگاه است یا ناآگاه است. اگر آگاه به این موضوع باشد که به عنوان معاون جرم در رسیدگی کیفری تحت تعقیب قرار می‌گیرد و در مراجع حقوقی در خسارت وارد شده و اجرت‌المثل ایام تصرف با انتقال‌دهنده ملزم به پرداخت خواهند بود. یا اینکه آگاه نیست که در این حالت، نه جرم مرتکب شده است و در دعوی حقوقی نیز اگر مجبور به پرداخت شود، می‌تواند از انتقال‌دهنده که مجرم واقعی است، مبالغی که مجبور شده بپردازد را مطالبه کند.
این جرم دارای مرور زمان است که مرور زمان آن هفت سال از تاریخ وقوع جرم یا با انقضای هفت سال از تاریخ آخرین اقدم تعقیبی و عدم دور حکم قطعی و پس از این تاریخ قابل تعقیب نیست.
* راه ارتباطی با وکیل:
وب سایت: mahtabsahabi.com
اینستاگرام: @vakil_sahabii
PR@۷sobh.com
Mo.masjedi@gmail.com

روزی روزگاری وکالت (۲۴)

بند بگسل باش آزاد ای پسر

نکاتی درباره پابند الکترونیکی

ابراهیم ایوبی
وکیل دادگستری

زندان عمری به درازنای تاریخ بشر دارد. این که چه کسی اولین بار زندان را اختراع کرد، چندان معلوم نیست. در ویرانه‌های «میراث جهانی تخت سلیمان» واقع در استان آذربایجان غربی، شهرستان تکاب، بقایای زندانی مخروطی شکل وجود دارد که به «زندان سلیمان» مشهور است. اهالی محل این کوه را به نام زندان سلیمان یا زندان دیو می‌شناسند و معتقدند که حضرت سلیمان نبی، دیوهایی را که از فرمانش سرپیچی می‌کردند، در این کوه زندانی می‌کرده است. در روایات اسلامی از قول یوسف پیامبر درباره زندان آمده است: «این‌جا گور زندگان است». پس از مشروطه و با تصویب «قانون مجازات عمومی» به سال ۱۳۰۴، زندان در ایران شکل رسمی‌تری یافت. این کیفر سلب‌کننده آزادی پس از انقلاب سال ۱۳۵۷ وارد «قانون مجازات اسلامی» نیز شد و همواره اصلی‌ترین کیفر در برابر عمل مجرمانه به شمار می‌رود.
موضوع زندان و زندانی همواره در «سیاست‌های کلی نظام» مدنظر بوده و سوگیری این سیاست‌ها بر کیفرزدایی به ویژه «زندان‌زدایی» است؛ برای نمونه می‌توان به: «کاهش استفاده از مجازات زندان» (سیاست‌های کلی قضایی / ۲۸ مهر ۱۳۸۱)، «اتخاذ تدابیر لازم در استفاده از مجازات زندان با رویکرد حبس‌زدایی» (سیاست‌های کلی قضایی پنج‌ساله / ۳ آذر ۱۳۸۸)، «بازنگری در قوانین در جهت کاهش عناوین جرایم و کاهش استفاده از مجازات زندان» (سیاست‌های کلی برنامه هفتم پیشرفت / ۲۰ شهریور ۱۴۰۱) اشاره کرد. «پابند الکترونیکی» ابزاری است دارای ردیاب (GPS) که فرد محکوم به حبس به جای حضور در زندان، در محل سکونت یا کار خود رفت‌وآمد می‌کند و تنها یک پابند که بتوان از راه دور مکان حضور او را ردیابی کرد، همراه دارد. با این روش، هم فرد توسط مقامات قضایی تحت نظارت قرار دارد و هم می‌تواند به فعالیت روزمره بپردازد.
اما قانون‌شناسی پابند الکترونیکی: اول، «قانون مجازات اسلامی» (۱۳۹۲): براساس ماده ۶۲ «در جرائم تعزیری از درجه پنج تا هشت، دادگاه می‌تواند در صورت وجود شرایط مقرر در تعویق مراقبتی، محکوم به حبس را با رضایت وی در محدوده مکانی مشخص تحت نظارت سامانه (سیستم)های الکترونیکی قرار دهد»؛
دوم، «قانون آیین دادرسی کیفری» (۱۳۹۲): مطابق ماده ۵۵۳ «در جرایم مشمول نظام نیمه‌آزادی و آزادی تحت نظارت سامانه‌های الکترونیکی، قاضی اجرای احکام کیفری می‌تواند... به دادگاه صادرکننده حکم، پیشنهاد اجرای نظام نیمه آزادی و آزادی تحت نظارت سامانه‌های الکترونیکی را طبق مقررات راجع به دادرسی الکترونیکی دهد و مطابق تصمیم این دادگاه اقدام کند»؛
سوم، «آیین‌نامه اجرایی سازمان زندان‌ها و اقدامات تامینی و تربیتی کشور» (۱۴۰۰) بر مبنای ماده ۱۹۱ «شورای طبقه‌بندی ... می‌تواند با تایید قاضی اجرا، نظارت بر محکومان در مراکز حرفه‌آموزی و اشتغال یا خارج از موسسه که تحت نظارت سازمان را به مرکز مراقبت الکترونیکی واگذار کند. آن مرکز وضعیت نظارت و مراقبت الکترونیکی فرد تحت مراقبت را به رئیس موسسه گزارش می‌کند»؛
چهارم، «آیین‌نامه اجرایی مراقبت‌های الکترونیکی» (۱۳۹۷): رئیس قوه‌قضائیه با تصویب این آیین‌نامه در ۲۸ماده، چگونگی استفاده و نظارت بر پابند الکترونیکی را مشخص کرده است؛
و پنجم، «بخشنامه تعیین تعرفه استفاده از تجهیزات مراقبت الکترونیکی (پابند الکترونیکی)» (۲۴ شهریور ۱۴۰۳): این آخرین مصوبه در این زمینه است که به تعرفه روزانه هزینه استفاده از پابند اشاره دارد. مبلغ ۳۰۰هزار ریال برای عموم افراد، مبلغ ۱۵۰هزار ریال برای افرادی که به تشخیص مددکار و تایید مقامات زندان ناتوان از پرداخت باشند و در نهایت مبلغ ۵۰هزار ریال برای افراد تحت پوشش کمیته امداد، سازمان بهزیستی کشور و زنان سرپرست خانوار.
در خبرها آمده بود فردی به نام «آنا سورکین» که در آمریکا به جرم کلاهبرداری ۶۷ میلیون دلاری به ۱۲ سال حبس محکوم شده است، با پابند الکترونیکی از نیویورک به لس‌آنجلس می‌رود و با نام مستعار «آنا دلوی» در یک برنامه تلوزیونی پربیننده رقص و آواز شرکت می‌کند! در ایران هم خانم نازنین زاغری، شهروند ایرانی- بریتانیایی، مدتی با پابند آزاد بود.
و پایان با بخشی از شعر «هی، فلانی! هیچ می‌دانی که زندان چیست؟» سروده مهدی اخوان ثالث: «هی، فلانی! با شما بودم./ هیچ می‌دانی که زندان چیست؟ /از کدامین قاره‌ست این بوم؟/ هیچ می‌دانی که این بوم آشیان، این شوم، /از چه اقلیمی‌ست؟/ اصلش اول یادگار از کیست؟/ کس چه داند؟ ما چه می‌دانیم؟/ شاید این جا قاره شوم ششم را پر کنه پرتی‌ست،/ در سواد هشتمین اقلیم/ با چنان‌هایی چنین دیگر/ بی‌شک اینجا دیگر اقلیمی‌ست،/ آسمان دیگر، زمین دیگر.» (از کتاب «در حیاط کوچک پاییز، در زندان»)
*** برای ارتباط با وکیل می‌توانید به ایمیل زیر یا آی دی EbrahimAyoubi در شبکه ایکس (توئیتر سابق) رجوع کنید.**
ebrahim.ayoubi@ut.ac.ir

رای

تهیه فیلم مخفی از پزشک برای گرفتن حق و حقوق

دادگاه می‌گوید چون فیلم فقط ضبط شده، جرم تهیه فیلم مستهجن به وقوع نپیوسته است

یک پزشک با نام فرضی یحیی از خانمی با نام فرضی مریم و آقایی با نام فرضی حسن شکایت کرده است. شکایتی مبنی بر تهیه فیلم مستهجن به قصد افساد، تهیه فیلم خصوصی از دیگری و تهدید و وسیله تهدید قراردادن آثار مستهجن به قصد افساد.
ماجرا این بوده که خانم مریم منشی ۱۲ساله آقای دکتر یحیی در مطب خصوصی اوست. دکتر یحیی در این مطب، بوتاکس و لیزردرمانی انجام می‌دهد.
خانم مریم گفته: «قریب به ۱۲سال در مطب شاکی مشغول به کار بودم و ایشان سوابق بیمه و حق و حقوقات مقرر در قانون کار را به من پرداخت نمی‌کرد و به بهانه‌های مختلف قصد داشت که من را از کار اخراج کند و از من که متاهل هم بودم؛ مکرر درخواست‌های نامشروع می‌کرد و از طرف دیگر، مراجعین و بیمارانی که به مطب می‌آمدند از شیوه برخورد شاکی و تعرض وی، به او گلایه می‌کردند. برای صحت و سقم موضوع و اینکه دست از سرم بردارد، در کیف خود دوربین کوچکی قرار دادم و آن را در اتاق پزشک قرار دادم و از اقدامات حین درمان تصویربرداری کردم.»
این تصاویر در گوشی متهم و حافظه دوربین توسط مرجع انتظامی کشف شده است.
با این حال مریم در دفاع از خود گفته: «من اقدام به تهیه فیلم کردم و فیلم را در جایی منتشر نکردم و شاکی را تهدید به افشا نکردم.»
دکتر یحیی ولی یک فایل صوتی را به دادگاه داده که در آن مردی ناشناس اقدام به تهدید او با استناد به تصاویر ضبط‌شده می‌کند.
دادسرا برای خانم مریم قرار مجرمیت صادر کرده و برای آقای حسن قرار منع تعقیب. وکیل نسبت به این موضوع شکایت می‌کند و دادگاه قرارهای صادرشده توسط بازپرس را بررسی می‌کند و حتی برای آن خانم هم قرار منع تعقیب صادر می‌کند. چرا؟
۱. سی‌دی حاوی فیلم هیچوقت قابلیت بازخوانی و ملاحظه را نداشته و عملا فایلی که حاوی تصاویر مستهجن باشد، به دادگاه ارائه نشده است.
۲. شاکی برای ادعای خود دلیل کافی ارائه نکرده است. فایل صوتی ارائه شده از سوی شاکی که مدعی است در آن مورد تهدید قرار گرفته است، توسط آقای ناشناسی است که در حال مکالمه است و فاقد صوت خانم (متهم) است.
۳. حتی با فرض اینکه چنین فیلمی وجود داشته باشد (و با توجه به اقرار متهم) رکن مادی اتهام انتسابی تهیه فیلم مستهجن به قصد افساد حسب ماده ۷۴۲ قانون مجازات اسلامی (بخش جرایم رایانه‌ای) عبارت است از انتشار، توزیع و معامله فیلم مستهجن یا تولید آن به قصد تجارت و افساد و دلیلی برای اقدام به انتشار، توزیع یا معامله یا قصد افساد وجود ندارد و صرفا اقدام به تهیه فیلم وجود داشته است.
۴. در تهیه فیلم هم سوءنیت وجود ندارد؛ چون حسب محتویات پرونده و رای صادره در هیات بدوی تشخیص اداره تعاون، کار و رفاه اجتماعی که نسخه‌ای از آن پیوست پرونده است، شاکی محکوم به پرداخت حق بیمه و سنوات کاری و سایر حقوقات مقرر در قانون کار در حق متهم شده که موید صحت و مقرون به واقع بودن دفاعیات متهم و وکلای وی می‌باشد.
بنابراین به جهت وجود شبهه و تردید در تحقق شرایط مسئولیت کیفری و اصل تفسیرمضیق نصوص جزایی به نفع متهم و لحاظ مفاد ماده ۱۴۴ قانون مجازات اسلامی مصوب ۹۲ که بیان می‌دارد در تحقق جرایم عمدی علاوه بر علم مرتکب به موضوع جرم، باید قصد او در ارتکاب رفتار مجرمانه احراز شود و این مهم دراوراق پرونده به‌دست نیامده و احراز نشده، بنابراین تحقق و انتساب عنوان اتهامی به متهم محرز و مسلم نبوده است. لذا به استناد ماده ۴ قانون آیین دادرسی کیفری مصوب ۹۲ و ماده ۱۲۰ قانون مجازات اسلامی مصوب ۹۲ و اصل ۳۷ قانون اساسی حکم به برائت نامبرده صادر و اعلام می‌گردد.
در مورد آن مرد متهم هم دادگاه با عنایت به محتویات پرونده و نظر به این که از ناحیه معترض، اعتراض موجهی که موجبات فسخ رای صادر شده را ایجاب نماید، به عمل نیامده و قرار معترض عنه، از حیث جهات و مبانی و از لحاظ رعایت تشریفات و اصول رسیدگی نیز فاقد ایراد و اشکال موثر قانونی است؛ در نتیجه رای صادر شده را مطابق قانون و دلایل موجود در پرونده تشخیص و با رد اعتراض، قرار معترض عنه را عینا تایید می‌کند.
البته دادگاه هم این را گفته که درخصوص اتهام تهیه فیلم خصوصی از دیگری و وسیله تهدید قراردادن آثار مستهجن به قصد افساد نظر به اینکه رسیدگی به جرایم مذکور در صلاحیت دادگاه کیفری دو نیست و در صلاحیت دادگاه انقلاب است، اساسا تکلیفی برای بررسی این موضوع برای دادگاه کیفری دو وجود نداشته است.

پارکه / مصطفی آرانی

چطور مدیر ساختمان بدون مسئولیت قانونی باشیم؟

پاسخ به سوالاتی در مورد بیمه شغل دوم، تغییر نام کوچک اسماعیل و استناد به فایل صوتی به عنوان دلیل

این هفته به چهار سوال مطرح شده در سایت دادراه پاسخ می‌دهیم و نظر یکی از وکلای نویسنده در صفحه در خصوص یکی از سوالات مطرح شده توسط مخاطبان را جویا شدیم:
۱. من مدیر یک ساختمان هفت طبقه و ۱۴ واحدی هستم. چون ساختمان پایان کار و سند ندارد امکان بیمه ساختمان وجود ندارد. آیا می‌توانم با گرفتن امضای بقیه مبنی بر مسئول نبودن بنده در حوادث خود را بیمه کنم به گونه‌ای که نتوانند علیه من شکایت کنند؟
پاسخ: بهتر است موافقت‌نامه‌ای بین خود و دیگر اعضای ساختمان منعقد کنید و بدون اینکه عنوان مدیر ساختمان را بیاورید خود را نماینده ساختمان در اموری مثل جمع آوری شارژ یا تعمیرات مشاعات مثل لوله کشی و ... بدانید و قید کنید که در مورد بیمه ساختمان مسئولیتی متوجه شما نیست و آن را به تایید همه مالکان برسانید.
۲. مدت ۲ سال در یک تولیدی به عنوان کارمند دفتری کار کردم و چون شغل دوم من بود برایم بیمه رد نشده است ولی از شرکت اول بیمه داشتم. الان بدون هیچ دلیلی شرکت تولیدی مرا اخراج کرده است. آیا می‌توانم بابت آن ۲ سالی که بیمه نداشتم خسارت دریافت کنم؟
پاسخ: طبق ماده ۳۴ قانون تامین اجتماعی، در صورتی که شخص بیمه شده برای دو یا چند کارفرما مشغول به کار باشد، هر یک از کارفرمایان مکلف هستند که به میزان حقوقی که به شخص پرداخت می‌کنند، حق بیمه را از او کسر و به انضمام سهم خود به سازمان تامین اجتماعی پرداخت کنند. بنابراین شما می‌توانید از این موضوع شکایت کنید.
۳. نام کوچک من اسماعیل است. آیا می‌توانم آن را تغییر بدهم؟
پاسخ: پیش از این مقاومت‌هایی در مورد تغییر اسامی مذهبی وجود داشت ولی ظاهرا این حساسیت‌ها اکنون کمتر شده و شما می‌توانید با ارایه یک استشهاد مبنی بر اینکه به نام دیگری شهرت دارید؛ چنین کاری را انجام دهید.
۴. آیا فایل صوتی برای محکومیت فردی به تخلف یا جرمی قابل استناد است؟
پاسخ: در صورتی که اصالت آن تایید شود و استناد آن به فرد مورد تایید قرار بگیرد بله. به طور مثال اگر فردی خود بپذیرد که این فایل جعل نشده و به او منتسب است ولی در صورتی که فردی اصالت آن را نپذیرد و مدعی جعل شود یا بگوید که به او منتسب نیست؛ استفاده از آن اگر غیرممکن نباشد بسیار دشوار است.
۵. یکی از مخاطبان روزنامه نیز در سوالی نوشتند: من و همسایه کناری‌ام به طور قانونی ملک خود را (با حضور در دفترخانه و مشاور املاک) به سازنده دادیم. پس از تاخیر در تحویل ملک متوجه شدیم سازنده فراری شده و به دلیل عدم حضور او هنوز نتوانستیم سند خود را دریافت کنیم. چهار واحد از ده واحدی هم که سهم او بوده و پیش‌فروش کرده بوده به دستور دادگاه بازداشت است. چطور می‌توانیم به سند خود برسیم؟
خانم مهتاب سحابی وکیل دادگستری در پاسخ نوشتند: با توجه به اینکه قرارداد مشارکتی میان شما و سازنده وجود داشته است به همین دلیل اینکه بتوانیم قراردادهای پیش فروش را زیر سوال ببریم بایستی بدانیم مفاد قرارداد فیمابین چیست. بنابراین نیاز است که مدارک مورد بررسی قرار گیرد.
پارکه دوشنبه هر هفته در همین صفحه، به پرسش‌های حقوقی شهروندان پاسخ می‌دهد. شما هم می‌توانید سوالات خود را به دو نشانی الکترونیکی زیر یا پیامک ۰۹۲۰۲۰۰۱۷۰۷ ارسال کنید:
۷sobh.com@PR
Mo.masjedi@gmail.com

درسنامه

جعل سند چیست؟

آنچه یک شهروند باید از حقوق کیفری بداند – ۴۱

آرمان احمدی
پژوهشگر حقوق کیفری

مطابق قوانین جزایی جعل عبارت است از؛ ساختن یا تغییر آگاهانه نوشته یا سند، ساختن مهر یا امضای اشخاص رسمی یا غیر رسمی؛ خراشیدن، تراشیدن، قلم بردن، الحاق، محو، اثبات، سیاه کردن یا دست بردن در تاریخ سند یا الحاق نوشته‌ای به نوشته دیگر یا به کار بردن مهر دیگری بدون اجازه صاحب آن به قصد جا زدن آن‌ها به عنوان اصل برای استفاده خود یا دیگری و به ضرر غیر.
به طور کلی جعل به جرمی اطلاق می‌شود که بر اساس آن جاعل در یک نوشته یا سند به‌طور متقلبانه مطلبی را قلب و دگرگون می‌کند. مثلا امر باطلی را صحیح و امر درستی را باطل اعلام می‌کند و در یک کلام جعل یعنی قلب یک حقیقت در نوشته یا سند. مثلا افراد در گذشته با ساختن مهر و یا گذاشتن امضای شبیه به دیگری اوراق و اسناد را تهیه می‌کردند یا در آن اوراق مواردی را به آن دیگری، منتسب می‌کردند. البته غیر از تنظیم سند متقلبانه می‌بایست که جاعل سند با سوء نیت اقدام اجاره امضا یا مهر نموده باشد و همچنین امکان ورود ضرر به صورت بالقوه یا بالفعل وجود داشته باشد. بنابراین سوء نیت یا به تعبیر دیگر داشتن نیت جعل بسیار در تحقق بزه جعل اساسی است. به طوری که اگر کسی اسنادی را جعل نماید و حتی امکان ورود ضرر نیز وجود داشته باشد و لیکن نیت جعل نداشته باشد بزه جعل تحقق نمی‌یابد.
جعل یک سند، در دو شکل اساسی به صورت جعل مادی و جعل معنوی یا مفادی تعریف می‌شود. جعل مادی به تغییر ظاهری یک سند با استفاده از روش‌های فیزیکی مانند برش یا تراش آن گفته می‌شود و جعل معنوی به تغییر مفاد یک سند گفته می‌شود.
مجازات جرم جعل: ۱. مجازات برای جرم جعل مدارک و اسناد عادی نظیر اجاره‌نامه، قولنامه، مبایعه‌نامه و اسنادی از این قبیل به این صورت است که علاوه بر برگرداندن مال تصاحب‌شده و جبران نمودن خسارت واردشده، فرد بایستی بین ۶ ماه تا ۲ سال حبس و به جزای نقدی محکوم شود؛ که معادل مبلغ ۳ تا ۱۲ میلیون ریال در حق دولت است.
۲. مجازات جرم جعل مربوط به اسناد رسمی به این صورت است که چنانچه شخص جاعل اقدام به جعل امضا و مهر رهبری و یا روسای قوا نموده باشد، محکوم به گذراندن ۳ تا ۱۵ سال حبس است و چنانچه امضای رئیس‌جمهور، وزیران و نمایندگان دولتی را جعل کرده باشد، به ۱ تا ۱۰ سال حبس محکوم می‌شود.
۳. جعل اسناد مالی نظیر جعل اسکناس یا چک برای فرد جاعل، حبس بین ۵ تا ۲۰ سال را به دنبال خواهد داشت.
۴. مجازات برای جعل اسناد و مدارک تحصیلی بین ۱ تا ۳ سال حبس است.
۵. همچنین فرد جاعلی که اقدام به دخل و تصرف جعل در احکام دادگاه‌ها کرده باشد و یا حتی با علم به مجعول بودن مدارک از آن‌ها استفاده‌ای کرده باشد، به ۱ تا ۱۰ سال حبس محکوم خواهد شد.
*** برای ارتباط با ایشان می‌توانید با صفحه اینستاگرامی armanahmadi۷ تعامل کنید.**

موج اعتراض‌ها به خشونت عریان

درباره سریال «گردن‌زنی» که قسمت اول آن سرشار از صحنه‌های آزاردهنده بود و روایت قسمت دوم آن افتی محسوس داشت

گروه تلویزیون
هفت صبح

هفته گذشته پخش سریال «گردن‌زنی» ساخته سامان سالور در پلتفرم فیلم‌نت شروع شد و حالا دو قسمت آن در اختیار مخاطبان قرار گرفته است. سالور اولین سریال خانگی خود را بر اساس فیلمنامه زامیاد سعدوندیان کارگردانی کرده و داستان آن درباره عروس و دامادی است که در شب عروسی به قتل می‌رسند. این اولین بار نیست که یک اثر نمایشی، ساختمان خود را بر قتل بنا نهاده اما آنچه باعث اعتراضات فزاینده به «گردن‌زنی» شده، شیوه روایت ماجرا است که بی‌اغراق می‌توان آن را خشونت عریان نامید. راستی چه کسی مقصر است و چرا چنین اتفاقی رخ می‌دهد؟ چرا زمینه‌سازی مناسب انجام نشد و مخاطب بی‌نوا آچمز شد؟!

مورد اول | انتقادها

اگر اهل فضای مجازی باشید، با نظرات زیادی مواجه شده‌اید که «گردن‌زنی» را فارغ از کیفیت ساختاری و محتوایی، قضاوت می‌کنند. وجه مشترک نوشته‌ها در اینستاگرام و توئیتر، خشونت عریان سریال است. خیلی‌ها گفته‌اند منتظر تماشای سریالی خانوادگی بودند اما در نهایت گرفتار آزار روحی شدند. نمی‌دانیم «گردن‌زنی» را دیده‌اید یا نه؛ اما همینقدر اشاره کنیم که سریال با سکانس شاد و سرخوش عروسی شروع می‌شود و همزمان زمزمه‌های اختلاف خانواده و فامیل به گوش می‌رسد. در این اثنا، سکانس دعوای زیرزمینی و خون‌پاشی هم در سریال گنجانده شده. ضربه اصلی در میانه قصه و ماجرای قتل عروس و داماد زده می‌شود. بیایید چند توئیت را مرور کنیم. یکی نوشته: «واقعا اینقدر خشونت برای یک سریال لازمه؟ تپش قلب گرفتم.» دیگری گفته: «فوبیای به قتل رسیدن توی شب عروسی هم به مشکلاتم اضافه شد.» یک کاربر هم از دو کلمه برای انتقال منظورش بهره برده: «سراسر استرس». انتقادها به همین جا ختم نشد و عده‌ای تبلیغات محیطی سریال را زیر سوال بردند. این توئیت جالب توجه است: «به پدر و مادری فکر می‌کنم که مجبورن به بچه‌شون توضیح بدن گردن‌زنی یعنی چه.»

از این دست توئیت‌ها باز هم هست که برخی از آنها ناظر بر مصرف مواد است. «گردن‌زنی» هشدار سنی مثبت ۱۶ داشت و این آلارم از ابتدا تا انتهای سریال در گوشه کادر حک شده بود. چون بحث رده‌بندی سنی در ایران جا نیفتاده، خیلی از خانواده‌ها فکر کردند این هشدار هم مثل خیلی از سریال‌ها، فاقد اعتبار کافی است! برای همین در کامنت‌ها و پست‌های مجازی می‌بینیم که عده زیادی به این مسئله اشاره کرده‌اند.

مورد دوم | تعریف‌ها

دور از انصاف است که شروع «گردن‌زنی» را فارغ از نقدهای فرامتن که به آن وارد هم هست، ضعیف توصیف کنیم. سریال از حد متوسط بالاتر بود و ریتم قابل قبولی در قسمت یک داشت. اغلب تعریف‌ها نیز به همین واسطه شکل گرفت و خیلی‌ها را به تماشای سریالی خوب امیدوار کرد. هرچند قسمت دوم یک نومیدی تمام‌عیار بود. از نکات جالب دیگر قسمت اول، اشاراتی است که برخی به آهنگ «حرم» ویگن کرده‌اند. در مقابل عده‌ای می‌گویند موضوع ناموسی قصه، تکراری و کلیشه‌ای است.

مورد سوم | افت قسمت دوم

بعد از انتشار قسمت اول، تحریریه هفت‌صبح، به این جمع‌بندی رسید که «گردن‌زنی» ظرفیت ایجاد موج در شبکه خانگی را دارد. قسمت دوم اما روی این فرضیه خط باطل می‌کشد و اگر سریال با همین شیوه پیش برود، تعداد زیادی از مخاطبان آن را رها خواهند کرد. در این قسمت با فضایی باسمه‌ای از روابط آدم‌ها، قصه‌ای کم ملات، روایتی خالی از اتفاقات مهیج و ... روبرو بودیم. تحلیل بیشتر سریال را طی قسمت‌های آینده منتشر می‌کنیم. فقط یادآور شویم که قسمت دوم قید سنی مثبت ۱۶ نداشت؛ هرچند باز هم از چند سکانس خشن، مثل کشیدن دندان برای اعتراف‌گیری، برخوردار بود.

مورد چهارم | یک روایت

برای جمع‌بندی گزارش، بخشی از مطلب همکارمان در خبرگزاری مهر درباره سریال «گردن‌زنی» را مرور می‌کنیم: «اگرچه این سریال با رده‌بندی سنی ۱۶ سال ارائه شده بود اما در کشوری که رده‌بندی سنی هنوز خیلی فرهنگ‌سازی نشده است، نمایش این میزان از خشونت در سریال‌ها شاید چندان منطقی نباشد. حتماً انتظار نیست بدمن‌های سریال به سبک شخصیت منفی‌های سریال‌های تلویزیونی صرفاً چهره خلاف داشته باشند اما این سریال تنها در یک قسمت پر بود از صحنه‌هایی که می‌توانست در جامعه پر التهاب و تنش‌زای امروز بیشتر به ترویج خشونت دامن بزند.»

توئیت بازی

طوبی مثل ستایش دنباله دارد؟

در قسمت چهلم سریال «طوبی» شخصیت فخرالدین با بازی امین زندگانی کشته شد. این بازیگر دقایقی بعد در ویژه‌برنامه زنده «مهر محمد» شبکه یک حاضر شد تا از این تجربه بگوید. فراز مهم زندگانی جایی بود که گفت: «اگر توفیق نصیبمان شود و خستگی از تن آقایان حسینی (تهیه‌کننده)، سلطانی (کارگردان) و امیرجهانی (نویسنده) در رفته باشد، شاید فصل دوم «طوبی» ساخته شود. فکر می‌کنم این سریال ظرفیت فصل دوم را داشته باشد.» او این را هم اشاره کرد که نقشش در سریال تمام شده اما ممکن است برای فصل بعد و روایت داستان به شکل فلش‌بک در آن حضور داشته باشد. در صورت ساخت دنباله «طوبی»، شباهت این سریال به دیگر کار سعید سلطانی یعنی «ستایش» بیشتر می‌شود. آن سریال چند فصلی بود و البته مثل «طوبی» غم و اتفاقات بد کم نداشت. زندگانی درباره این سریال که برداشتی آزاد از کتاب «اربعین طوبی» است هم بیان کرد: «به گفته سیدحسین امیرجهانی، فیلمنامه‌نویس فقط ۱۰ درصد داستان اقتباس کامل از کتاب «اربعین طوبی» است و سایر حواشی و داستان ناشی از خلاقیت فیلمنامه‌نویس بوده است. کتاب «اربعین طوبی» کتاب بی‌نظیری است. من متاسفم که دیر متوجه این رمان شدم و نتوانستم قبل از «طوبی» کتاب را مطالعه کنم.»

کامنت‌ها

احمد رنجبر: بر اساس واکنش کاربران و پرس و جو از اطرافیان می‌توان پی برد «طوبی» دیده شده است و طرفدارانی دارد. این اتفاق اما به معنای استاندارد بودن سریال نیست و ضعف‌های آن آشکار است. اگر قرار است «طوبی» به فصل دوم برسد، سازندگان باید وسواس زیادی در تولید آن داشته باشند. تعجیل، روی کیفیت نسخه فعلی، اثر منفی گذاشته است.

محمد صابری: دنباله‌سازی هر چه در خارج از قاب تلویزیون منجر به اتفاقات مبارک شده، به طرز عجیبی در تلویزیون محکوم به ناکامی و خرج از کیسه اعتبار است. تازه این درباره برندهای موفق است، «طوبی» که در همین گام اول هم اعتبار چندانی ذخیره نکرده که بخواهد در ادامه راه، خرجش کند!

دیدنی‌های امروز

برنامه	قالب	ساعت	شبکه
صنوبر	فیلم ایرانی	۱۳	نمایش
مس کرمان - پالایش نفت بندرعباس	لیگ آزادگان	۱۸	آنتن
نفت و گاز گچساران —فجرسپاسی	لیگ آزادگان	۱۸:۴۵	آنتن
زن بابا	سریال ایرانی	۲۱	آی فیلم
آتالانتا - کومو	سری A ایتالیا	۲۲:۱۵	آنتن
رئال بتیس —مایورکا	لالیگا اسپانیا	۲۲:۳۰	ورزش/آنتن

پیشنهاد ویژه

مصائب شیرین ۲

- **پخش:** اکران آنلاین فیلم‌نت
- **نویسنده و کارگردان:** علیرضا داودنژاد
- **بازیگران:** زنده‌یاد رضا داوودنژاد، ترلان پروانه، مونا داوودنژاد، زهرا داوودنژاد، همایون کاظمی، سارا لوئیز کاظمی، علی داوودنژاد و ...
- **فروش گیشه:** ۱۶۸/۳۴۰/۰۰۰ تومان
- **محصول:** ایران/۱۳۹۷

فیلم «مصائب شیرین ۲» که چندی پیش و پس از ۶ سال رنگ پرده دید، دنباله «مصائب شیرین» است که علیرضا داوودنژاد آن را سال ۱۳۷۷ ساخت. این فیلم یکی از آثار ساختارشکن و مورد توجه سینمای ایران در دهه ۷۰ بود و قسمت دوم آن ۲۰ سال بعد ساخته شد تا تفاوت نسل را در یک خانواده به تصویر بکشد. «مصائب شیرین ۲» داستان زوج مونا و رضا را ۲۰ سال بعد روایت می‌کند. آنها به دلیل مسائلی به لندن مهاجرت کرده‌اند و حالا همراه دختر نوجوان خود، در این شهر زندگی می‌کنند. «مصائب شیرین ۲» داستان تفاوت نسل‌ها و نگاه و آرزوهایشان است. اما بخش عمده‌ای از فیلم دوربین همراه رضا و مونا با ماشین از خیابان‌ها و کوچه پس کوچه‌های بیرون شهر و درون شهر لندن عبور می‌کند. رضا و مونا دیگر مانند قبل عاشق هم نیستند و پر از اختلاف‌نظر هستند. سردی لندن و خیابان‌های شلوغ و غریبه این شهر، بیش از هرچیز به برجسته کردن سردی این رابطه کمک کرده است. در بخش‌هایی از فیلم به تهران می‌رویم. تهران آلوده است اما استعداد بازیگری دختری نوجوان در آن در حال کشف شدن است و این آلودگی‌اش را کم‌رنگ می‌کند.

آنالیز

صدرنشینی جوکر و زخم کاری

کانال تلگرامی مرکز رشد دانشگاه امام صادق(ع) نوشت: «گروه مخاطب‌پژوهی رسانه‌های ایران در متا، به عنوان مجموعه تخصصی تحقیق در رسانه‌ها، برای اولین بار در ایران، به مخاطب‌سنجی ماهیانه تولیدات پخش خانگی پرداخته است.» بر این اساس «جوکر» و «زخم کاری؛ انتقام» هر دو از محصولات فیلیمو رتبه اول سریال‌ها و برنامه‌ها را به دست آورده‌اند.

منظر اول | سریال‌ها در این گزارش آمده است: «براساس نتایج اولین موج این نظرسنجی با نمونه ۱۲۰۰ نفری، فصل سوم زخم کاری که به تازگی قسمت آخر آن از فیلیمو پخش شد، با ۱۵/۹ درصد، پرمخاطب‌ترین سریال پخش خانگی بود. در انتهای شب از تولیدات اختصاصی فیلمنت با ۱۳/۳ درصد از مخاطبان در رتبه دوم قرار گرفت. داریوش که پخش آن از انتهای تیرماه {در فیلمنت} آغاز شد نیز توانسته تا کنون مخاطب ۱۱ درصد از ایرانیان باشد. در این میان تنها ۳/۸درصد از ایرانیان، مخاطب سریال غربت {محصول نماوا} بودند که پس از انتشار تنها ۳ قسمت، به دلیل حواشی ایجاد شده متوقف شد.» محمدحسین مهدویان قصد دارد فصل چهارم زخم کاری را نیز بسازد. پرونده در انتهای شب آیدا پناهنده اما بسته شده؛ هر چند ظرفیت دنباله‌سازی را دارد. داریوش اولین تجربه هادی حجازی‌فر از کارگردانی در پلتفرم، فاقد کیفیت کافی است. «غربت» امیر پورکیان هم در آستانه رفع توقیف است.

منظر دوم | برنامه‌ها همچنین در این گزارش اشاره شده: «در بین برنامه‌های مسابقه‌ای و گفتگویی، جوکر گوی سبقت را از زخم کاری نیز ربوده است. پس از آن شب آهنگی و برنامه گل یا پوچ که در تاریخ اجرای پیمایش به تازگی پخش شده بود، رتبه‌های بعدی را کسب کردند.» بر این اساس جوکر بانون ۲۰/۵درصد، شب آهنگی ۱۸ درصد، گل یا پوچ ۷/۵درصد و سرگیجه ۴ درصد مخاطب داشته‌اند. جوکر بانوان نه‌تنها باعث از بین رفتن یک تابوی بیهوده شده که نتیجه عملکرد خانم‌ها مورد توجه مردم قرار گرفته است. این رئالیتی‌شو محصول فیلیمو است که با اجرا و کارگردانی احسان علیخانی منتشر می‌شود. شب آهنگی با اجرای حامد آهنگی محصول فیلمنت است که پخش سری سوم آن هفته پیش به پایان رسید. گل یا پوچ با اجرای مهران مدیری از فیلیمو منتشر می‌شود. سرگیجه به طور مشترک از فیلمنت و فیلیمو به دست علاقه‌مندان می‌رسد.

عدد بازی

فصل سیزدهم مستند مسابقه «خانه ما» به تهیه‌کنندگی احمد شفیعی و کارگردانی محمد رحیمی و امیر اطهر سهیلی از جمعه ۶ مهر ماه روی آنتن شبکه دو می‌رود. در فصل سیزدهم «خانه ما» سه خانواده از شهر سنندج در یک بازه زمانی یک ماهه و در چارچوب مبلغی مشخص به رقابت با یکدیگر می‌پردازند.

13

مستند سینمایی «مرد ریلی» به تهیه‌کنندگی و کارگردانی مصطفی خسروی دوشنبه ۲ مهر ماه ساعت ۱۹ از شبکه مستند پخش می‌شود. «مرد ریلی» روایتی متفاوت از تاریخچه راه‌آهن و خطوط ریلی ایران است.

19

رصدخانه

پیگیری روز | توسلی مقابل دوربین نمی‌رود

روز گذشته برخی رسانه‌ها از بازگشت احتمالی هانیه توسلی به دنیای بازیگری خبر دادند. حتی گفته شد او قرار است در سریال رامین لوافی بازی کند که محصول پلتفرم استارنت با مدیریت برادران آقاگلیان است. ماجرا را پیگیری کردیم و از چند منبع مطلع پاسخ شنیدیم که این اتفاق رخ نمی‌دهد و هانیه توسلی در سریال لوافی حضور ندارد. اینکه خود بازیگر بر عزم قبلی‌اش مانده یا هنوز مشکل ممنوع‌الکاری او حل نشده و اصلا فیلمنامه سریال لوافی را دوست نداشته است را نمی‌دانیم. هانیه توسلی فروردین ۱۴۰۲ با انتشار متنی به طور موقت از دنیای بازیگری خداحافظی کرد و به همین خاطر در فصل دوم «زخم کاری» غایب بود. این را هم اضافه کنیم که اخیرا فاطمه مهاجرانی، سخنگوی دولت گفته: «وزیر فرهنگ پیگیر حل مشکل بازیگران ممنوع‌الفعالیت است.»

ابهام روز | جادوی سفید را چه می‌شود

ابتدا رسانه سینما ۱۲۰ نوشت: «شنیده‌ها از تعطیلی سریال «جادوی سفید» آیدا پناهنده، پس از یک پیش تولید مفصل و آماده بودن برای کلید، حکایت دارند. گفته می‌شود دلیل اصلی، اختلافاتی است که میان سرمایه‌گذار و تهیه‌کننده (محمد یمینی) برسر بالا بودن هزینه‌ها، پیش آمده. قرار بوده «جادوی سفید» با سرمایه‌گذاری محسن خباز به سرانجام برسد و پس از پایان تولید، فیلمنت آن را بخرد. خباز اما از ادامه تزریق مالی خودداری کرده.» بعد از آن کانال پشت پرده نمایش خانگی اشاره کرد: «سریال «جادوی سفید» دومین سریال آیدا پناهنده بعد از اثر موفق «در انتهای شب» با ترکیب بازیگران متفاوت چند روز دیگر کلید می‌خورد. بر اساس شنیده‌ها این سریال بدون پلتفرم مشخص و با سرمایه خصوصی ساخته می‌شود.» انتشار خبر دوم مهر تاییدی زد بر خبر اول که حکایت از اختلافات «جادوی سفید» دارد.

ضعیف روز | مصاحبه کم‌جان سلطانی

امین زندگانی این روزها مورد توجه مخاطبان تلویزیون است. دلیل، نقشی است که در سریال «طوبی» داشت و شخصیت او یعنی فخرالدین نظرها را جلب کرد. پایان دراماتیک کاراکتر هم بر این محبوبیت دامن زد. انصافا این نقش جزو دستاوردهای خوب زندگانی است و به همین دلیل خیلی‌ها دوست داشتند از زبان او اطلاعات بیشتری نسبت به سریال، شخصیت و ... به دست آورند. حسن سلطانی مجری ویژه‌برنامه «مهر محمد» شبکه یک اما مصاحبه‌ای خوب با او انجام نداد و اغلب سوالاتش کلی و غیرجذاب برای مخاطبان بود. اتفاق بدتر اینکه خودش بیشتر حرف می‌زد! امین زندگانی نیز تماشاگر بود و مجری را تایید می‌کرد. حتی وقتی مهمان داشت اطلاعاتی جالب توجه به زبان می‌آورد، سلطانی عنان کلام را دست گرفت و چند دقیقه صحبت کرد و بعد هم وقت تمام شد و امین زندگانی رفت!

گران‌تر بخوانید!

● پیشنهادهای تحریریه «هفت‌صبح» برای علاقه‌مندان کتاب

● قیمت کتاب در تابستانی که گذشت، حدود ۴۰ درصد افزایش داشته است

یاسر نوروزی | «خانه کتاب و ادبیات ایران»، یکی از منابعی است که شما می‌توانید با مراجعه به پایگاه اینترنتی آن، آمار رسمی هر ماه در حوزه کتاب را دانلود کنید. البته برای تحلیل دقیق وضعیت نشر کتاب در تابستانی که گذشت، باید منتظر آمار شهریورماه باشیم؛ چون هنوز منتشر نشده. اما آمار کلی تابستان را می‌توانیم با مراجعه به اعداد و ارقام ماه‌های مرداد و تیر، به دست بیاوریم. بر این اساس، در مرداد ماه سال جاری، هشت هزار و ۴۴۱ عنوان کتاب منتشر شده که نسبت به بازه زمانی مشابه در سال گذشته، ۱۳ درصد کاهش داشته؛ حدود شش هزار تالیفی و دو هزار و اندی، ترجمه. اما مهم‌ترین نکته، افزایش ۴۷ درصدی قیمت‌ها در بازار نشر است. آمار تیرماه هم چندان رضایت‌بخش نیست؛ چون انتشار کتاب در تیرماه هم در قیاس با بازه زمانی سال گذشته، ۲۶ درصد کاهش داشته و قیمت هم با ۳۲ درصد افزایش مواجه بوده. مجموع این درصدها و میانگین آن‌ها نشان می‌دهد که قیمت کتاب حدود ۴۰ درصد در تابستان رشد داشته. به این ترتیب، بعید نیست که تعداد عناوین کتاب‌های منتشرشده در ماه‌های آتی پایین‌تر بیاید. ضمن اینکه احتمالا با افزایش قیمت هم مواجه خواهیم بود. البته شیفتگان کتاب عموما تلاش می‌کنند همچنان کتاب را از سر خرید خود حذف نکنند. هرچند در این وضعیت ناسامان، قاعدتا دیگر مثل گذشته نمی‌شود کتاب خرید و بیشتر باید به دور کردن عناوین دلخواه، دل‌خوش بود. البته رصد کردن عناوین هم کار ساده‌ای نیست. سالیانه حدود ۱۰۰ تا ۱۲۰ هزار عنوان کتاب (پیش از ۱۰۰ میلیون نسخه) در ایران منتشر می‌شود و نمی‌توان اطمینان یافت که عناوین مفید و قابل استفاده از زیر چشم‌مان در نرود؛ به همین دلیل است که هنوز گاهی در گفت‌وگو با اهالی کتاب، می‌پرسم: «کتاب خوب چی خوندی؟» و در بعضی موارد هم پاسخ‌هایی می‌شنوم که برایم جالب است. مثلا در پاسخ به سوالم گاهی عناوین کتاب‌هایی فوق‌العاده را شنیده‌ام که ندیده بودم یا اگر هم دیده بودم، گمان نمی‌کردم آثار جالبی باشند. به همین دلیل هر از چند گاهی، به عزیزان اهل مطالعه، روزنامه‌نگاران کتاب، نویسندگان و مترجمان مراجعه می‌کنم تا اگر کتاب خوبی دیدند، به مخاطبان پیشنهاد دهند. گاهی هم از عزیزانی که در مطبوعات فعال بوده‌اند و اهل مطالعه هستند، می‌خواهم برایمان درباره کتاب‌های خوبی که خوانده‌اند، بنویسند. گزارش امروز صفحه ادبیات و کتاب «هفت‌صبح» را هم با همین رویکرد منتشر کرده‌ایم. از دوستانی که در این سال‌ها برای صفحه ادبیات و کتاب «هفت‌صبح» نوشته‌اند، خواستیم کوتاه و مختصر درباره کتاب‌های جالبی که خوانده‌اند، بنویسند.

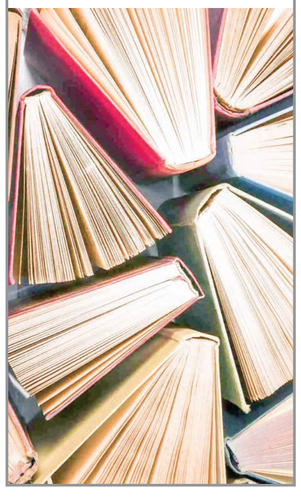

سندرم دختر خوب

تهمینه مفیدی | این کتاب در حوزه زنان به نگارش درآمده است و به زنان درباره «دختر خوب بودن» هشدار می‌دهد. خوب بودن در این کتاب، مطیع بودن، جلب رضایت دیگران به هر قیمتی، حتی نادیده گرفتن حقوق خود، عبور از خطوط قرمز و عزت نفس فردی است که بسیاری از زنان در دنیا با آن دست و پنجه نرم می‌کنند. کتاب «سندرم دختر خوب» نشان می‌دهد که زنان تا چه اندازه می‌توانند برای به دست آوردن مقبولیت دیگران، آسیب‌های جسمی و روانی به خود وارد کنند و بولی انگلی سرای بیان این حقیقت از مصاحبه با زنان بسیاری مدد گرفته است. در نهایت این نویسنده برای عبور از این مشکل عظیم که ریشه در فرهنگ و باورهای غلط دیرین دارد راهکارهایی ارائه می‌دهد تا زنان بتوانند با استفاده از آن‌ها از این مصائب عبور کنند. هرچند که این امر با خواندن یک کتاب قدری محال به نظر می‌رسد اما در راستای آگاه‌سازی می‌تواند اقدامی موثری به شمار آید. در بخشی از این کتاب آمده است: «سالیانه ۵۰۳ هزار و ۴۸۵ زن در ایالات‌متحده آمریکا از سوی شریک زندگی خود مورد تعقیب و آزار قرار می‌گیرند. ۷۸ درصد از قربانیان مزاحمت‌ها و آزارها، زنان هستند. به عقیده من، علاوه بر عدم‌وجود اقدامات پیشگیرانه کافی برای مواجهه و مقابله با مردانی که از زنان سوءاستفاده می‌کنند، دلیل دیگر اینکه زنان همیشه قربانی سوءرفتار مردان هستند «خوب بودن» بیش از حد آن‌ها است».

سندرم دختر خوب
نویسنده: بورلی انگلی
مترجم: الهام احمدزاده
ناشر: نون

پری‌خوانی

در فرهنگ آسیای مرکزی (تاجیکستان و ازبکستان) اعتقاداتی وجود دارد مبنی بر اینکه بسیاری از مشکلات جسمی و روحی از طریق ارواح به وجود می‌آیند و نیازمند درمان از طریق بخشی‌ها (پری‌خوان‌ها، جادوگران، شمن‌ها یا جن‌گیران) هستند. مطالعات کتاب «پری‌خوانی» براساس مشاهدات مراسم آیینی و سنت‌های بخشی‌های ولایت سغد (سمدیان، لنین‌آباد قدیم) در تاجیکستان خاصه در اورانیه، فانجین، شهرستان و خنجد بوده است. این ناحیه بین کوه و دشت در شمال تاجیکستان واقع شده و جمعیت آن از نژادهای متنوع مانند تاجیک‌ها، آزبک‌ها و گروهی از قرقیزها تشکیل شده که در کوه‌ها مستقرند. این تحقیق اولین پژوهش اصولی است که به بخشی‌های تاجیک اختصاص یافته و در آن به محیط، سنت‌ها و شیوه‌های اجرای مراسم با درنظر گرفتن جنبه‌های ادبی و موسیقایی توجه شده است و هدف آن معرفی سنت‌ها و اصول مراسم بخشی‌گری مصاحار از هر دو منظر دینی و زیبایی‌شناسی بوده است.

پری‌خوانی
نویسنده: ژان دورینگ، سلطانعلی خدا بردی‌او
مترجم: لیلی آتشکار
ناشر: کتاب‌سرای نیک

گفت‌وگو با دخترهایم درباره عدم خشونت

در ابتدای کتاب، نویسنده درباره چرایی نوشتن کتاب توضیح مفصلی می‌دهد که خود به تنهایی، خلاصه‌ای از کتاب را ارائه می‌دهد. وی می‌نویسد: «وقتی دخترهایم از من خواستند که معنای اصطلاح عجیب و غریب عدم‌خشونت را برایشان توضیح دهم، تازه متوجه شدم با اینکه حدود ۲۰ سال است که در مورد «خشونت» و مبارزه به شیوه «عدم خشونت» مطالعه می‌کنم، نمی‌دانم چگونه این موضوع را به زبان ساده برای دو دختر ۱۳ و ۱۵ ساله‌ام شرح دهم. روزی با هم فکاهی مصوری درباره مبارزات مارتین لوترکینگ و سیاهپوستان امریکا خواندیم. بعد من به صحبت‌های دخترهایم پی بردم و از خواندن کتاب گوش کردم و سوال‌هایشان را نوشتم. اغلب سوال‌ها، به زندگی روزمره آنها مربوط می‌شد. اگر کسی به من پرخاش کند، چه باید کنم؟ اگر در مدرسه کسی به من پرخاش کرد، چه باید کنم؟ اگر در مدرسه کسی با تهدید و زورگویی خواست چیزی از ما بگیرد، چه کنیم؟ در برابر تعرض جنسی چه باید کنیم؟ با خشونت جوانان و نوجوانان چه باید کرد؟ و همچنین با خشونت‌نژادی؟ برای جواب دادن به آن‌ها مجبور بودم مطالعات گرانقدرم را کنار بگذارم؛ حرف اصلی من این بود که عدم‌خشونت، دست روی دست گذاشتن نیست. عدم‌خشونت، شیوه‌ای در زندگی و روش خاص در عمل کردن است که از طریق آن می‌توان به درگیری‌ها پایان داد. علیه بی‌عدالتی به پاخاست و صلح و آرامشی پایدار برپا کرد».

گفت‌وگو با دخترهایم درباره عدم‌خشونت
نویسنده: ژاک سلمن
مترجم: مهدی ضرغامیان
ناشر: آفرینگان

آنچه در مدرسه به شما یاد نمی‌دهند

«فقدان» چیزی است که بیش از هرچیز دیگری در این کتاب مورد توجه قرار گرفته است. فقدان آنچه در ساختار آموزشی پرنگ به رخ کشیده می‌شود، بدون آنکه ذره‌ای به آن اعتنا شود. دیوانتن معتقد است در حال‌حاضر عمدتا بحث بر روی چگونگی ارائه بهترین آموزش به کودکان متمرکز می‌شود، نه در چیزی که باید آموزش ببینند. برنامه‌های درسی مدارس براساس مشکلات واقعی زندگی بزرگسالان طراحی نشده‌اند. موضوعات موجود در جدول زمانی و توزیع آن‌ها در طول هفته به هیچ‌وجه به موضوعاتی از قبیل امتحان‌ها و مسائل زندگی نمی‌پردازد؛ وگرنه می‌بایست از معلمان خود در مورد نحوه برخورد با دشواری‌های روابط، مشکلات شغلی، تنش‌های خانوادگی و وحشت از مرگ و میر بسیار می‌آموختیم. او بر این باور است که انسان‌ها به گونه‌ای آموزش دیده می‌شوند که گویی نیاز اصلی در بزرگسالی، داشتن مجموعه‌ای از مهارت‌های فنی است و بدون تشخیص این واقعیت که اغلب آنچه باعث پیشرفت نکردن ما می‌شود، هیچ ربطی به کمبود دانش ما در دستور جبر ماتریکسی یا ماضی بعید زبان ندارد، بلکه مربوط به ناتوانی ما در تسلط بر چیزی است که می‌توانیم آن را ابعاد احساسی زندگی خود بنامیم.

آنچه در مدرسه به شما یاد نمی‌دهند
نویسنده: آلن دیوانتن
مترجم: توران عالی
ناشر: کتاب‌سرای نیک

کتابخانه نیمه‌شب

رمان «کتابخانه نیمه شب» روایت زندگی زنی به نام نورا است که شبی در اوج ناامیدی تصمیم می‌گیرد به زندگی خود پایان دهد و در این میانه، یک‌مرتبه سر از یک کتابخانه درمی‌آورد. کتابخانه‌ای که در آن فرصت می‌یابد تا زندگی‌های بسیاری را تجربه کند. اما با تجربه هر زندگی ناکام، دوباره سر از کتابخانه درمی‌آورد و متوجه می‌شود زندگی که انتخاب کرده، زندگی دلخواهش نیست. اما در مسیر این تجربیات باز دیگر به زندگی خودش رجوع می‌کند و گویی تصمیم می‌گیرد بار دیگر به همان زندگی بازگردد و این‌بار با نگاه و شیوه دیگری به زیست خود ادامه دهد. «کتابخانه نیمه‌شب» را شاید بتواند اثری دانست که در آن نویسنده دارد نگاه حسرت‌بار و مقایسه‌گر مخاطبان به زندگی دیگران به چالش را می‌کشد و به آن‌ها می‌گوید تا زمانی که مسائل ما درون‌مان نفس می‌کشند، خوشبختی هیچ گاه یافت نمی‌شود. این کتاب یکی از پرفروش‌ترین آثار نیویورک تایمز شد و توانست جایزه گودریدر ۲۰۲۰ از نگاه مخاطبان را از آن خود کند.

کتابخانه نیمه‌شب
نویسنده: مت هیگ
مترجم: محمدصالح نورانی‌زاده
ناشر: کوله‌پشتی

علیه تفسیر

مهدیه زرگر | مجموعه جستاری است به قلم سوزان ساتاگ نویسنده، نظریه‌پرداز ادبی و فعال سیاسی آمریکایی. در این مجموعه جستار، ما با مقاله‌ها و نظریاتی طرف هستیم که هوش و منطق را به چالش می‌کشند. ساتاگ در این کتاب از همه‌چیز و همه‌کس صحبت می‌کند؛ از نیچه گرفته تا آلبرکامو، از گدار تا رولان بارت، از تحلیل فرهنگ عامه گرفته تا گروه‌های موسیقی راک و دنیای داستایفسکی. ساتاگ منتقدی رک و سختگیر است و آنقدر هم برایش اهمیت ندارد که دیگران با نظریات او همراه باشند اما به‌خوبی بر این مسئله واقف است که توانایی دارد ذهن همگان را مشغول کند و از آنها بخواهد در باب زندگی و سیاست و هر نوع حرکتی، فکر کنند. او همیشه برای دو دنیا می‌نویسد. دنیایی که در آن زندگی می‌کرد و دنیایی که می‌توانست وجود داشته باشد. او با همین باورها و بی‌باوری‌ها توانست بر مخاطبین خود در جهان تاثیر بسیار زیادی بگذارد. ساتاگ در زمان حیات خود به‌صورت گسترده‌ای به موضوعاتی چون جنگ، آزادی، خشونت، ادبیات و هوش عاطفی انسان‌ها در قالب مقاله و کتاب پرداخت.

علیه تفسیر
نویسنده: سوزان ساتاگ
مترجم: احسان کیانی‌خواه
ناشر: حرفه هنرمند

کاش بوی سگ‌مرده می‌داد

این مجموعه شامل ۱۲ داستان کوتاه اجتماعی است. روایتی از زنانی که دوست دارند شانس یا آنها همراه باشد. بیشتر داستان‌های کتاب برگزیده جوایز ادبی بسیار مهمی است. در مجموعه داستان «کاش بوی سگ‌مرده می‌داد» ما با جهانی دهشتناک و البته امیدوارکننده طرف هستیم که شخصیت‌هایش حتی در مصائب گران سعی می‌کنند خود را از سیاهچال نجات دهند. از زنی که پشت میله‌های زندان انتظار مثبت بودن جواب آزمایش را برای شکستن حکم اعدامش می‌کشد تا آن که روی سنگ غسال‌خانه حیرت‌زده خیره شده به زنی که اشنای دیرینش است. دلنواز در مجموعه داستان موفقش به‌خوبی نشان می‌دهد که جامعه در چه شرایط مضحکی دست‌وپا می‌زند و آدم‌هایش چطور، گلیم خود را بالا می‌کشند. چطور می‌توانند چنگ بزنند به دامن تکه‌پاره زندگی و خوشی را طلب کنند در فقدان عشق و دوست داشتن‌ها، در بی‌وفایی‌ها. از ویژگی‌های کتاب حاضر، خلق تصاویر کوتاه، جذاب و البته نفس گیر است. فضایی کاملاً آشنا و تا حدی ساده که به ناگاه، تبدیل به جهنم شخصیت‌ها می‌شود. روایت‌ها هرچند کوتاه و بلند، در مرز هستی و نیستی شکل گرفته‌اند و مخاطب را دچار چالش می‌کنند. زنان در این مجموعه داستان، نقش پررنگ‌تری را ایفا می‌کنند تا بار دیگر به جامعه معاصر نشان دهند برای زیستن باید توان داد.

کاش بوی سگ‌مرده می‌داد
نویسنده: دلارام دلنواز
ناشر: ققنوس

روباه

داستان بلند «روباه» نخستین‌بار در سال ۱۹۲۲ در مجله «the Dial» آمریکا در چهار شماره و پس از آن در ۱۹۲۳ در قالب کتاب چاپ شد. داستان در خلال جنگ جهانی اول می‌گذرد و مانند بسیاری دیگر از آثار لارنس بر شرح و واکاوی روابط میان شخصیت‌های داستانی از جنبه‌های روان‌شناختی و عاطفی می‌پردازد. این نوولای کوچک و لاغرمردنی هنوز هم بعد از سال‌ها یکی از بحث‌برانگیزترین کتاب‌های لارنس به شمار می‌رود. روایتی شاید پیچیده‌تر از نقش یک حیوان در روابط انسان‌ها. «روباه» درباره عشق است، درباره انسان‌ها و مدل‌های ذهنی که از هم می‌سازند. زیستن در طبیعت بی‌هیچ ترسی و نگاهی به بشر نازپرورده، روی آن را به سوم‌شخص تغییر داد تا خواننده را در چشم‌اندازی معماگونه‌تر با ذهنیات شخصیت‌های خود آشنا کند. همچنین بد نیست بدانید «جنایت و مکافات» ابتدا در مجلات منتشر شد و بلافاصله توجهات زیادی را به خود جلب کرد. هرچند که تمام توجهات مثبت نبود؛ از جمله کسانی که کمتر برای این رمان احترام قائل بودند، دانش‌آموزان سیاسی رادیکالی بودند که ظاهرا احساس می‌کردند رمان تمایلات قهرآمیزی نسبت به آنها دارد. حتی یکی از منتقدان پرسیده بود: «آیا تا به حال حتا یک مورد قتل با انگیزه مالی توسط دانشجویی رخ داده؟» از این رمان اقتباس‌های سینمایی فراوانی انجام شده و یادداشت‌های آزاد زیادی هم بر اساس آن صورت گرفته. ترجمه زنده‌یاد مهری آهی را بهترین ترجمه این رمان می‌دانند.

جنایت و مکافات
نویسنده: داستایفسکی
مترجم: مهری آهی
ناشر: گستره

تاریخ‌طراحی‌لباس

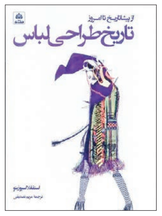

فاطمه علیمرادی | کتاب «تاریخ طراحی لباس» نوشته استفانلا اسپوزیتو، به بررسی تحول و تکامل طراحی لباس از دوران باستان تا عصر معاصر می‌پردازد. این اثر به‌طور جامع تأثیرات فرهنگی، اجتماعی و اقتصادی بر طراحی لباس و مد در طول تاریخ را بررسی کرده و نشان می‌دهد که چگونه لباس‌ها نه تنها ابزاری برای پوشش، بلکه نمادهایی از هویت، قدرت و فرهنگ نیز بوده‌اند. نویسنده در بخش عصر معاصر کتاب به این نکته می‌پردازد که مد تحت تأثیر جهانی‌سازی، رسانه‌های اجتماعی و تغییرات اقلیمی قرار گرفته. استفانلا اسپوزیتو، نویسنده کتاب، در میلان زندگی و کار می‌کند؛ او در مدارس حرفه‌ای دولتی ایتالیا مباحثی مانند تاریخ فشن، تاریخ پارچه و محصولات نساجی را آموزش می‌دهد. وی رساله‌ها و مقالات متعدد بسیار مهمی را در مجلات هنر و فشن مانند فیلوفورم، ژاکارد و مودمگزین منتشر کرده؛ همچنین سرپرستی سمینارها و کنفرانس‌های بین‌المللی در مورد تکنیک‌ها و تاریخ پارچه را برعهده داشته و راهنمای تحقیقاتی در این زمینه بوده است. برخی از آثارش در مجلات موتری مانند وگ ایتالیا منتشر شده‌اند. کتاب «تاریخ طراحی لباس» نه تنها یک مرور تاریخی است، بلکه تحلیلی عمیق از تأثیرات متقابل فرهنگ و مد را نیز ارائه می‌دهد. اسپوزیتو نشان می‌دهد که طراحی لباس همواره منعکس‌کننده زمانه خود بوده و تغییرات اجتماعی، اقتصادی و فرهنگی نقش بسزایی در شکل‌گیری آن داشته است.

تاریخ طراحی لباس
نویسنده: استفانلا اسپوزیتو
مترجم: مریم تصدیقی
ناشر: نسل نو

ورزش در جامعه سرمایه‌داری

در یک عاملی ورزش را به متحد تزلزل‌ناپذیری برای ملی‌گرایی و نظامی‌گری تبدیل می‌کند؟ آیا ورزش افیون جدید توده‌ها است؟ این سؤالات و بسیاری دیگر از مسائل تاریخ ورزش مدرن را نویسنده و مورخ برجسته ورزش و جامعه، پروفسور تونی کالینز در کتاب «ورزش در جامعه سرمایه‌داری» به بحث و چالش کشیده است. این کتاب با پیگیری تاریخ ورزش مدرن از خاستگاه آن در اقتصاد روبه‌رشد سرمایه‌داری انگلستان در اواسط قرن هجدهم شروع می‌کند و تا ورزش سازمانی و جهانی شده امروزی پیش رفته و استدلال می‌کند که ورزش به‌خودی خود و پیش از آنکه از طریق سرمایه‌داری به فساد کشیده شود، بیش از هرچیز محصول سرمایه‌داری به مثابه کارخانه، بورس و مسئله بیکاری در جامعه بوده است. این کتاب طبق منابع معتبر نشان می‌دهد که ورزش به شکل امروزین آن به واسطه رویدادهای مهم سیاسی و اقتصادی در قرن گذشته مانند انقلاب فرانسه، ظهور ناسیونالیسم مدرن و امپریالیسم، انقلاب روسیه، اخلاق ویکتوریایی، جنگ سرد و تحمیل دستور کار مکتب نئولیبرالیسم در دهه‌های پایانی قرن بیستم شکل گرفته است. علاوه بر این، رابطه هم‌زیستی میان رسانه و ورزش از زمان پیدایش همزمان سرمایه‌داری چاپی و ورزش مدرن در انگلستان تا ظهور امپراطوری جهانی تلویزیون ماهواره‌ای در قرن بیستم و یکم را بررسی کرده و برای اولین بار مدل‌های انقلابی جایگزین ورزش در اوایل قرن بیستم را مورد کنکاش قرار می‌دهد.

ورزش در جامعه سرمایه‌داری
نویسنده: تونی کالینز
مترجم: آسو جواهری
ناشر: سیب سرخ

جنایت و مکافات

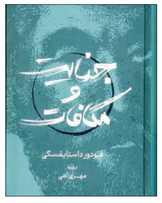

«هیچ شخصیتی به اندازه داستایفسکی برای من اعجاب‌آور نبوده و تا این حد از خواندن آثارش احساس لذت نکرده بودم. او درست مانند یک روانشناس است که با او نقاط مشترک بسیاری دارم» این جمله نیچه، فیلسوف مشهور آلمانی درباره داستایفسکی است. همچنین آندره ژید، نویسنده معروف فرانسوی نیز درباره او گفته: «من از داستایفسکی روان‌شناسی آموختم». جالب است بدانید داستایفسکی در لبنان «جنایت و مکافات» را از زاویه‌دید اول شخص روایت (و به شکل اعتراف) کرد ولی نهایتا بعد از هشت بار بازنویسی، روی راوه سوم‌شخص تغییر داد تا خواننده را در چشم‌اندازی معماگونه‌تر با ذهنیات شخصیت‌های خود آشنا کند. همچنین بد نیست بدانید «جنایت و مکافات» ابتدا در مجلات منتشر شد و بلافاصله توجهات زیادی را به خود جلب کرد. هرچند که تمام توجهات مثبت نبود؛ از جمله کسانی که کمتر برای این رمان احترام قائل بودند، دانش‌آموزان سیاسی رادیکالی بودند که ظاهرا احساس می‌کردند رمان تمایلات قهرآمیزی نسبت به آنها دارد. حتی یکی از منتقدان پرسیده بود: «آیا تا به حال حتا یک مورد قتل با انگیزه مالی توسط دانشجویی رخ داده؟» از این رمان اقتباس‌های سینمایی فراوانی انجام شده و یادداشت‌های آزاد زیادی هم بر اساس آن صورت گرفته. ترجمه زنده‌یاد مهری آهی را بهترین ترجمه این رمان می‌دانند.

جنایت و مکافات
نویسنده: داستایفسکی
مترجم: مهری آهی
ناشر: گستره

دختری که در اعماق دریا افتاد

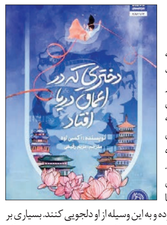

رتبه اول فهرست پرفروش‌ترین های نیویورک تایمز در سال ۲۰۲۲، بهترین کتاب کتابخانه عمومی نیویورک در ۲۰۲۲، پرفروش‌ترین کتاب در هفته‌نامه ناشران، پرفروش‌ترین کتاب مستقل ABA، افتخارات دیگر منعقل به کتابی نیست جز «دختری که در اعماق دریا افتاد»! اثر نویسنده امریکایی کرمای تیار، خانم «آکسی آه» که یک بار خوانی فمنیستی جذاب از داستانی کلاسیک است. ماجرا مربوط به دختری است به نام «نیم چونگ» که فرار است به شکل ظالمانه اما ناگزیری به پیشگاه دریاها فرستاده شود. اما چرا؟ دلیل این قربانی شدن چیست؟ طوفان‌های مرگبار طی نسل‌ها سرزمین این دختر را به ویرانی کشانده؛ سیل تمام روستاها را تخریب کرده و این در حالی است که بر سر منابع محدودی که باقی مانده، جنگ‌های خونینی درگرفته است. مردم این سرزمین معتقدند، خدای دریا که زمانی محافظ آنها بود، اکنون با مرگ و نومیدی نفرین‌شان کرده است. مردم گمان می‌کنند اگر هر سال دوشیزه‌ای زیبا را به دریا بیندازند تا به عنوان عروس دریا، خدمتگزار خدای دریا شود، می‌توانند از خشم خروشان او جلوگیری کرده و به این وسیله از او دلجویی کنند. بسیاری بر این باورند که شیم چونگ، زیباترین دختر این دهکده، می‌تواند عروس واقعی خدای دریا باشد. شیم اما، عاشق جوانی به نام «جون» دارد که نمی‌خواهد شیم را از چنگش در بیاورند...

دختری که در اعماق دریا افتاد
نویسنده: آکسی آه
مترجم: مریم رفیعی
ناشر: کتاب مجازی

نظریه‌های تأثیرگذار در علم سیاست

آیا باید به حال در موقعیتی قرار گرفته‌اید که فکر کنید پاسخ یک دوراهی اخلاقی را به طور قطع، کشف کرده‌اید و دیگران دارند اشتباه می‌کنند؟ اگر چنین است، این کتاب را بخوانید: «نظریه‌های تأثیر گذار در علم سیاست که شما باید بدانید». نوسنده آن، بن دوبره، فارغ‌التحصیل دانشگاه اکسفورد است و علاوه بر نویسندگی و از سال ۲۰۰۴، ناشر رسمی کتاب کودکان در دانشگاه اکسفورد بوده. کتاب او با عنوان «نظریه‌های تأثیر گذار در علم سیاست» نخستین بار در ۲۰۱۳ منتشر شد و بازبانی روان و در قصولی خلاصه‌شده، اصول بسیاری از چالش‌های عمده فلسفی و چگونگی ارتباط آنها با زندگی روزمره و معمولی ما را توصیف و بررسی کرده است. از مسائل اساسی اخلاق از جمله نوع‌دوستی، انسان گرایی، اخلاق کانتی، نسبی‌گرایی، فایده‌گرایی، قانون طلائی فلسفه (با دیگران همانگونه رفتار کن که دوست داری با تو رفتار شود)، از پیچ و خم اخلاق گذر داده و وجدان انسان‌ها را متلاطم می‌کند؛ از دیگر مباحثی که دوبره در این کتاب مطرح کرده می‌توان به اراده آزاد، زندگی سعادتمندانه، تقدس زندگی، اصل آزار (هرکسی باید تا جایی که به دیگران آزار و آسیبی وارد نکند آزاد باشد)، تروریسم، شکنجه، سانسور، مجازات اعدام، مسئله‌های شناخت، ذهن و کارکردهای آن، حقوق حیوانات، منطق و معنا، علم، زیبایی‌شناسی و موضوعات دیگر اشاره کرد.

نظریه‌های تأثیر گذار در علم سیاست
نویسنده: بن دوبره
مترجم: یاشار مجتهدزاده
ناشر: سبزان

علیه تفسیر

مهدیه زرگر | مجموعه جستاری است به قلم سوزان ساتاگ نویسنده، نظریه‌پرداز ادبی و فعال سیاسی آمریکایی. در این مجموعه جستار، ما با مقاله‌ها و نظریاتی طرف هستیم که هوش و منطق را به چالش می‌کشند. ساتاگ در این کتاب از همه‌چیز و همه‌کس صحبت می‌کند؛ از نیچه گرفته تا آلبرکامو، از گدار تا رولان بارت، از تحلیل فرهنگ عامه گرفته تا گروه‌های موسیقی راک و دنیای داستایفسکی. ساتاگ منتقدی رک و سختگیر است و آنقدر هم برایش اهمیت ندارد که دیگران با نظریات او همراه باشند اما به‌خوبی بر این مسئله واقف است که توانایی دارد ذهن همگان را مشغول کند و از آنها بخواهد در باب زندگی و سیاست و هر نوع حرکتی، فکر کنند. او همیشه برای دو دنیا می‌نویسد. دنیایی که در آن زندگی می‌کرد و دنیایی که می‌توانست وجود داشته باشد. او با همین باورها و بی‌باوری‌ها توانست بر مخاطبین خود در جهان تاثیر بسیار زیادی بگذارد. ساتاگ در زمان حیات خود به‌صورت گسترده‌ای به موضوعاتی چون جنگ، آزادی، خشونت، ادبیات و هوش عاطفی انسان‌ها در قالب مقاله و کتاب پرداخت.

علیه تفسیر
نویسنده: سوزان ساتاگ
مترجم: احسان کیانی‌خواه
ناشر: حرفه هنرمند

کاش بوی سگ‌مرده می‌داد

این مجموعه شامل ۱۲ داستان کوتاه اجتماعی است. روایتی از زنانی که دوست دارند شانس یا آنها همراه باشد. بیشتر داستان‌های کتاب برگزیده جوایز ادبی بسیار مهمی است. در مجموعه داستان «کاش بوی سگ‌مرده می‌داد» ما با جهانی دهشتناک و البته امیدوارکننده طرف هستیم که شخصیت‌هایش حتی در مصائب گران سعی می‌کنند خود را از سیاهچال نجات دهند. از زنی که پشت میله‌های زندان انتظار مثبت بودن جواب آزمایش را برای شکستن حکم اعدامش می‌کشد تا آن که روی سنگ غسال‌خانه حیرت‌زده خیره شده به زنی که اشنای دیرینش است. دلنواز در مجموعه داستان موفقش به‌خوبی نشان می‌دهد که جامعه در چه شرایط مضحکی دست‌وپا می‌زند و آدم‌هایش چطور، گلیم خود را بالا می‌کشند. چطور می‌توانند چنگ بزنند به دامن تکه‌پاره زندگی و خوشی را طلب کنند در فقدان عشق و دوست داشتن‌ها، در بی‌وفایی‌ها. از ویژگی‌های کتاب حاضر، خلق تصاویر کوتاه، جذاب و البته نفس گیر است. فضایی کاملاً آشنا و تا حدی ساده که به ناگاه، تبدیل به جهنم شخصیت‌ها می‌شود. روایت‌ها هرچند کوتاه و بلند، در مرز هستی و نیستی شکل گرفته‌اند و مخاطب را دچار چالش می‌کنند. زنان در این مجموعه داستان، نقش پررنگ‌تری را ایفا می‌کنند تا بار دیگر به جامعه معاصر نشان دهند برای زیستن باید توان داد.

کاش بوی سگ‌مرده می‌داد
نویسنده: دلارام دلنواز
ناشر: ققنوس

روباه

داستان بلند «روباه» نخستین‌بار در سال ۱۹۲۲ در مجله «the Dial» آمریکا در چهار شماره و پس از آن در ۱۹۲۳ در قالب کتاب چاپ شد. داستان در خلال جنگ جهانی اول می‌گذرد و مانند بسیاری دیگر از آثار لارنس بر شرح و واکاوی روابط میان شخصیت‌های داستانی از جنبه‌های روان‌شناختی و عاطفی می‌پردازد. این نوولای کوچک و لاغرمردنی هنوز هم بعد از سال‌ها یکی از بحث‌برانگیزترین کتاب‌های لارنس به شمار می‌رود. روایتی شاید پیچیده‌تر از نقش یک حیوان در روابط انسان‌ها. «روباه» درباره عشق است، درباره انسان‌ها و مدل‌های ذهنی که از هم می‌سازند. زیستن در طبیعت بی‌هیچ ترسی و نگاهی به بشر نازپرورده، روی آن را به سوم‌شخص تغییر داد تا خواننده را در چشم‌اندازی معماگونه‌تر با ذهنیات شخصیت‌های خود آشنا کند. همچنین بد نیست بدانید «جنایت و مکافات» ابتدا در مجلات منتشر شد و بلافاصله توجهات زیادی را به خود جلب کرد. هرچند که تمام توجهات مثبت نبود؛ از جمله کسانی که کمتر برای این رمان احترام قائل بودند، دانش‌آموزان سیاسی رادیکالی بودند که ظاهرا احساس می‌کردند رمان تمایلات قهرآمیزی نسبت به آنها دارد. حتی یکی از منتقدان پرسیده بود: «آیا تا به حال حتا یک مورد قتل با انگیزه مالی توسط دانشجویی رخ داده؟» از این رمان اقتباس‌های سینمایی فراوانی انجام شده و یادداشت‌های آزاد زیادی هم بر اساس آن صورت گرفته. ترجمه زنده‌یاد مهری آهی را بهترین ترجمه این رمان می‌دانند.

رویاه
نویسنده: دی. اچ. لارنس
مترجم: کاوه میرعباسی
ناشر: افق

تاریخ مختصر برابری

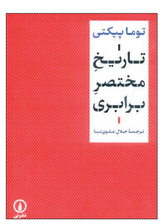

از پایان قرن هجدهم به این سو شاهد جنبش‌های تاریخی بسیاری هستیم برای برقراری برابری. از پایگاه حقوقی گرفته تا مالکیت، سطح درآمد یا مدرک تحصیلی، جنسیت، خاستگاه ملی، قومی و نژادی. در این کتاب، پیکتی، مدیر مدرسه عالی علوم اجتماعی پاریس سعی دارد چگونگی پیدایش این جنبش‌ها و موفقیت آنها، حتی شکست‌ها را با نگاهی دقیق‌تر بررسی کند. آنچه این کتاب را خواندنی‌تر نشان می‌دهد روایت پیکتی درباره سیر تاریخی آن است که بدون تردید، مسالمت‌آمیز و هموار نبوده و نخواهد بود. او که بارها از نگاه یک استاد لیبرال به سرمایه‌داری تاخته و شاید به همین سبب بسیار معروف است، در آثارش نگاه عریان‌تری دارد به جایگاه برابری میان مردم و البته آگاهی مردم نسبت به حقوق خود. البته که اگر از مردم جوامع از آفریقا و آسیا، اروپا تا آمریکای شمالی و جنوبی، بپرسی که برابری دقیقا چیست و چه زمان شکل خواهد گرفت، همه این موضوع را به چالش می‌کشند که برابری در کار نخوا

نکته بازی

خودتان هم در تبریز نتیجه نمی‌گیرید!

چند روز پیش بود که علیرضا بیرانوند در مصاحبه‌ای گفت: «در شرایط فعلی تبریز بهترین گزینه برای میزبانی بازی‌های تیم ملی است. هم زمین چمن مناسب است و هم مردم خونگرم این شهر استقبال خوبی از تیم ملی خواهند داشت.» در اینکه وضعیت چمن ورزشگاه تبریز بهتر از خیلی از ورزشگاه‌هاست، شکی نیست. در پرشور بودن و خونگرم بودن هواداران هم تردیدی وجود ندارد اما نکته اینجاست که حتی خود تیم تراکتور هم در بازی‌های خانگی‌اش نتایج خیلی خوبی نگرفته است. این تیم در لیگ‌برتر دو بازی خانگی داشته که با پرسپولیس مساوی کرده و به ذوب‌آهن باخته. اما در بازی‌های خارج ازخانه فوق‌العاده نتیجه گرفته و مس را در رفسنجان ۲بر صفر شکست داده و هوادار را در تهران ۴ بر صفر مغلوب کرده است. تراکتور حتی در لیگ قهرمانان آسیا هم در خانه حریف نتیجه‌ای عالی گرفته و با ۳ گل بر الوکره قطر پیروز شده است. در واقع به نظر می‌رسد بازیکنان تیم تراکتور هم در تبریز تحت تاثیر فشار هواداران قرار می‌گیرند و نمی‌توانند با تمرکز کافی بازی کنند. البته این تقصیر هواداران نیست و مشکل بازیکنان است که باید با کمک روانشناسان ورزشی حل شود اما می‌توان پیش‌بینی کرد که تیم ملی هم در تبریز به مشکل بخورد. مخصوصا که چند بازیکن تیم ملی چالش‌هایی با تراکتور و هوادارانش داشته‌اند که می‌تواند فضای بازی‌های تیم ملی را تحت تاثیر قرار بدهد. به همین دلیل با احترام به نظر بیرانوند و همچنین احترام به هواداران تراکتور، به نظر می‌رسد تبریز در حال حاضر بهترین گزینه برای میزبانی از تیم ملی نیست.

تعصب‌تان را هم دیدیم!

شنبه شب باشگاه استقلال ساعت‌هایی طوفانی و جنجالی را پشت سر گذاشت و مصاحبه داوود حقدوست مشاور مدیرعامل علیه نکونام کار را به جایی رساند که به نظر می‌رسید یک اتفاق مهم در استقلال خواهد افتاد. جواد نکونام هم بعد از این مصاحبه، روبروی خبرنگاران قرار گرفت و طبق عادت پاسخ همه حرف و حدیث‌ها را داد. اما عجیب‌ترین بخش مصاحبه او این جملات بود: «انشاءالله دربی و تقابل با السد را با موفقیت پشت سر بگذارند!» می‌شود به این شکل این جمله را تحلیل کرد که او باشگاه را تلویحا تهدید به برکناری کرده و در واقع گفته: «بروید ببینم بدون من در دربی و مقابل السد چه نتیجه‌ای می‌گیرید؟» اما مهم‌تر از نیت واقعی نکونام، استفاده از فعل سوم شخص جمع در این جملات است. در واقع استقلال برای نکونام اگر او سرمربی نباشد، تبدیل به یک تیم مثل تیم‌های دیگر می‌شود! یعنی نکونام اگر سرمربی نباشد، خودش را حتی در قامت هوادار استقلال هم نمی‌بیند و این در حالی است که بارها مدعی شده که یک استقلالی متعصب است. ما اگر جای نکونام بودیم، با آن همه ادعای تعصب، در چنین موقعیتی می‌گفتیم: «انشاءالله حتی اگر هم من نباشم، در دربی و مقابل السد نتیجه خوبی بگیریم.» اما استاد در چنین شرایطی با استقلال غریبه می‌شود و حتی اینطور به نظر می‌رسد که بدش نمی‌آید تیم در غیاب او نتیجه نگیرد تا همه بگویند اگر نکونام بود می‌بردیم یا نتیجه می‌گرفتیم. خلاصه اینکه تعصب واقعی در حرف و ادعا نه، بلکه در عمل و درست در چنین موقعیت‌هایی خودش را نشان می‌دهد. اینطور نیست؟

نمک روی زخم نکونام

این روزها بازیکنانی که جواد نکونام نخواسته، در تیم‌های دیگری می‌درخشند و داغ دل هواداران استقلال را تازه می‌کنند

نادر نامدار | بعضی از تصمیمات مهم و کلیدی جواد نکونام در فصل نقل و انتقالات به ضرر او و تیمش تمام شده‌اند. فقط تعداد کمی از بازیکنانی که او جذب کرده موفق ظاهر شده‌اند اما چند بازیکن مهم که توسط او از استقلال رانده شده‌اند، درخشیده‌اند و زخم‌های عمیقی به پیکر استقلال وارد کرده‌اند.

کوین یامگا: داستان او با جواد نکونام یک داستان دراماتیک و پرحادثه و عجیب بود. در حالی که مثل همیشه یکی از بهترین بازیکنان استقلال بود، در یکی از تمرینات تیم نکونام، توسط امید حامدی‌فر به شکلی عجیب و دلخراش مصدوم شد و بینایی یکی از چشم‌هایش به خطر افتاد. چندین عمل جراحی روی چشمش انجام شد و مدت‌ها دور از میادین بود و حتی گفته می‌شد ممکن است مجبور شود فوتبال را برای همیشه کنار بگذارد. اما یامگا در دوران نقاهت یکی دو بار هم در تمرینات شرکت کرد و حتی در یک بازی دوستانه یک پاس گل هم داد. امیدها برای بازگشتش به میادین افزایش یافته بود اما اتفاقات عجیب و غریب در نقل و انتقالات استقلال و محدود بودن سهمیه خارجی‌ها باعث شد تا شرایط ادامه حضور او در استقلال پیچیده شود. در نهایت با اینکه ایفمارک مجوز بازی کردن او با رعایت موارد احتیاطی، بلامانع اعلام کرده بود، ناگهان خبر رسید که جواد نکونام به دلیل مشکلی که برای یامگا پیش آمده، دیگر او را نمی‌خواهد. بازیکن نجیب، بی‌حاشیه و موثر استقلال با دلخوری از این تیم جدا شد و خیلی زود به نساجی پیوست و خیلی زودتر مجبور شد مقابل تیم سابقش قرار بگیرد. یامگا حتی یک نیمه هم صبر نکرد و در همان نیمه اول بازی با استقلال از روی نقطه پنالتی دروازه تیم سابقش را باز کرد و با شادی معنادارش به جواد نکونام طعنه زد و البته هواداران استقلال را به یاد روزهایی انداخت که در سخت‌ترین شرایط با خونسردی عجیبش تمام پنالتی‌ها را تبدیل به گل می‌کرد.

منتظر محمد: هافبک جوان عراقی از فصل قبل مد نظر استقلال بود. نمایش‌های درخشان او با تیم امید عراق توجهات را به خود جلب کرده بود و به نظر می‌رسید او می‌تواند خرید خوبی برای استقلال باشد. بعد از کش و قوس‌های زیاد قرارداد او امضا شد اما چند روز بعد خبر رسید که نکونام روی او نظر مثبتی ندارد و باشگاه مجبور است او را به تیم دیگری بدهد تا در فهرست استقلال جا برای جذب بازیکن خارجی مدنظر نکونام باز شود. محمد هم با وجود عدم تمایل، چاره‌ای نداشت و در نهایت به تیم مس رفسنجان قرض داده شد. در طول فصل یکی از انتقادها از استقلال نداشتن یک هافبک خلاق در میانه میدان بود و منتظر دقیقا چنین بازیکنی بود اما نکونام به هر دلیلی او را نخواست. در این میان درخشش‌های گاه و بیگاه او در مس، هواداران استقلال را آزار می‌داد. او چند گل زیبا در مس زد و یکی دو پاس گل فوق‌العاده هم به هم‌تیمی‌هایش داد اما آنچه باعث شد انتقادها از نکونام بیشتر شود، گلزنی منتظر محمد به استقلال بود. او در جام حذفی در ترکیب مس رفسنجان قرار گرفت و در حالی که استقلال به دنبال زدن گل مساوی بود، گل دوم تیمش را به ثمر رساند و کار استقلال را یکسره کرد و این تیم در همان مرحله اول جام حذفی، حذف شد. به نظر می‌رسید در این فصل نکونام او را جذب کند و مشکل تیمش را در خط هافبک حل کند اما باز هم این اتفاق نیفتاد و منتظر هفته گذشته به تیم نساجی قائمشهر پیوست.

اوستون اورونوف: ماجراهای او و استقلال یکی از عجیب‌ترین ماجراها در فصل نقل و انتقالات بود و هنوز هم کمتر کسی می‌داند چه اتفاقاتی رخ داد که جواد نکونام، این جوان خوش‌تکنیک ازبک را نخواست. او هم یکی از بازیکنانی بود که می‌توانست طراوت و خلاقیت را به خط هافبک استقلال اضافه کند. در حالی که به نظر می‌رسید آبی‌ها فقط یک امضا تا جذب او فاصله دارند اما ناگهان خبر رسید که اورونوف به پرسپولیس پیوسته و دقایقی بعد، انتشار خبر رسمی این انتقال، هواداران استقلال را شوکه کرد. البته آبی‌ها جلال‌الدین ماشاریپوف را جذب کرده بودند اما پیوستن اورونوف به تیم رقیب، می‌توانست برای استقلال به یک شکست بزرگ در نقل و انتقالات تبدیل شود و حالا که چند ماه از آن اتفاق گذشته، همه معتقدند که بزرگ‌ترین اشتباه استقلال در پنجره زمستانی فصل قبل، نخواستن اورونوف و اجازه دادن به پرسپولیس برای جذب او بود. گفته می‌شد نکونام در صورتی با جذب اورونوف موافقت می‌کرد که مدیران باشگاه فرشید اسماعیلی و فرشید باقری را هم به خدمت بگیرند! هافبک خلاق ازبکستانی در نیم‌فصل دوم، همه کار برای پرسپولیس کرد و اصلی‌ترین عامل قهرمانی این تیم در لیگ برتر بود. هر درخشش و گل و پاس گل و دریبل او، تیری بود بر قلب هواداران استقلال! آنها از خود می‌پرسیدند با چه منطق و استدلالی، نکونام این جواهر ازبک را رد کرده و هنوز هم جواب درستی از این سوال نگرفته‌اند! درخشش اورونوف البته هنوز هم ادامه دارد و هواداران استقلال نگران این هستند که او روز چهارشنبه در دربی، باعث باخت تیم‌شان شود.

گزارش

مادرید روز به روز جذاب‌تر می‌شود

رئال با پیروزی خانگی مقابل اسپانیول، منتظر لغزش بارسلونا خواهد بود

در کنار اینکه کهکشانی‌ها با برد مقابل تیم دوم ایالت کاتالان نگذاشتند فاصله‌شان با صدر جدول بیشتر از ۴ امتیاز شود، بالاخره در این فصل طرفداران رئال شاهد گلزنی هر ۳ ضلع مثلث خط حمله خود بودند؛ مثلثی که خیلی از کارشناسان عقیده دارند پاشنه آشیل لوس‌بلانکوس خواهد بود، در بازی شنبه مشکل‌گشا نشان داد و نمایشی جذاب را در نیمه دوم روی پرده سانتیاگو برنابئو برد. علاوه بر درخشش و گلزنی مثلث وینی، امباپه و رودریگو بازی شنبه نکات فنی دیگری هم داشت.

حضور همچنان موثر لوکیتا

یکی از عواملی که باعث می‌شود خط هافبک رئال نظم بیشتری داشته باشد، حضور هافبک ۳۸ ساله کروات است.هنوز هم ضربان خط هافبک کهکشانی‌ها با مودریچ مرتب می‌زند و در نبود او، هرج و مرج در وسط زمین به وجود می‌آید. فرم خوب لوکیتا خبر خوشی برای آنچلوتی به حساب می‌آید اما وابستگی به بازیکنی مسن، آن هم برای تیمی مثل رئال مادرید که باید در چندین جبهه مختلف بجنگد، خطرناک خواهد بود. درهمین چند بازی اخیر هم کادرفنی رئال دقایق بازی مودریچ را مدیریت کرده تا فشار بیش از حدی به او وارد نشود. به نظر می‌رسد بعد از بازگشت کاماوینگا شرایط خط هافبک رئال بهتر شود و دیگر نیاز مبرمی به استفاده از لوکیتا در بازی‌های نسبتا ساده نباشد.

شوتزنی یکی از تاکتیک‌های رئال

در فصلی که دیگر خبری از تونی کروس نیست تا ریتم بازی رئال را تنظیم کند و به تدریج تیم را بالا ببرد، شوت‌زنی از پشت محوطه جریمه می‌تواند راه موثری برای رسیدن به دروازه رقبا باشد؛ مخصوصا که اگر هافبک‌های شوت‌زنی مثل فده والورده، جود بلینگام و آردا گولر را در ترکیب خود داشته باشید. در بازی شب گذشته بعد از اینکه کارهای ترکیبی رئال از ۲ جناح به نتیجه نرسید، هافبک‌های رئال شروع به شوت‌زنی کردند. البته با واکنش‌های خوب ژوان گارسیا، سنگربان اسپانیول در نیمه اول این تلاش‌ها ثمری نداشت. همین تاکتیک زمینه‌ساز بازگشت رئال شد. روی ریباند شوت فده والورده، بلینگام توپ‌گیری و دروازه خالی را برای کارواخال مهیا کرد.

بازگشت جود، بازگشت تحرک

به نظر می‌رسد در این فصل نقش جود بلینگام در ترکیب رئال به مراتب مهم‌تر از فصل گذشته باشد. فصل گذشته او، هافبک تهاجمی تیم بود. براهیم دیاس هم کم و بیش می‌توانست این نقش را به خوبی ایفا کند اما در فصل جدید، او هافبک دونده و پا به‌توپ تیم است که هم در امور دفاعی موثر نشان می‌دهد و هم در امور تهاجمی. در ترکیب ۳-۳-۴ رئال حضور بلینگام و والورده از نان شب هم واجب‌تر به نظر می‌رسد و دراین چندبازی که ستاره انگلیسی از بند مصدومیت رهایی یافته، به وضوح تحرک و دوندگی خط میانی مادرید افزایش یافته. جود تاثیر مستقیمی در گل اول رئال داشت و با توپ‌گیری کلیدی خود سرنوشت بازی را تغییر داد.

وینی هم درد است و هم درمان

درست است بدون حضور وینی جونیور حاشیه‌های بازی کمتر می‌شود و دیگر شاهد غرغرهای این برزیلی در زمین نخواهیم بود اما باید قبول کرد او درحال حاضر جزو ۳ بازیکن برتر دنیاست و در کمترین دقایق می‌تواند تاثیر خودش را روی بازی بگذارد. شنبه شب او در نیم ساعت حضور خود در زمین با یک گل و یک پاس گل تاثیر بسزایی در برد رئال داشت تا نشان دهد اگر آماده باشد تیمی از گزندش در امان نخواهد بود.

واکنش خوب رئال به گل خورده

با اینکه رئال نیمه دوم را هجومی آغاز کرده بود اما با اشتباه تیبو کورتوا در دقیقه ۵۴ دروازه سفیدپوشان باز شد تا سکوت سانتیاگو برنابئو را احاطه کند. اما شاگردان کارلتو شخصیت بزرگ خود را نشان دادند و خیلی زود گل خورده را جبران کردند. تنها ۴ دقیقه بعد از گل اسپانیول، کاپیتان رئال بازی را به تساوی کشاند و شرایط برای بازگشت میزبان به ریل پیروزی مهیا شد.

سوژه روز

در پرسپولیس کسی دلتنگ بیرانوند نیست

الکسیس گندوز شروع خوبی در پرسپولیس نداشت و حتی یک دقیقه هم نتوانست دروازه‌اش را بسته نگه دارد و در همان دقیقه اول حضورش در ترکیب سرخ‌ها، دروازه او در جدال هفته نخست مقابل ذوب‌آهن اصفهان باز شد تا شروع خوبی در فوتبال باشگاهی ایران نداشته باشد. با این وجود، الکسیس گندوز همه تلاش خود را به کار بست تا بتواند نگاه‌ها به سوی خود را تغییر بدهد و درصدد جبران مافات بود که بازخوانی کارنامه این دروازه‌بان الجزایری نشان می‌دهد او توانسته در زمینه تغییر نگرش‌ها و دیدگاه‌ها سوی خود موفق عمل کند.

از سوپرمن شدن در تبریز تا کلین‌شیت مقابل تیم یحیی

الکسیس گندوز در هفته دوم لیگ برتر هم نتوانست کلین‌شیت کند و در تبریز دروازه او با ضربه سر شجاع خلیل‌زاده فرو ریخت اما با این وجود، دروازه‌بان الجزایری پرسپولیس توانست عنوان برترین بازیکن نبرد با تراکتور را از آن خود کند؛ چرا که گندوز در شبی که سرخ‌پوشان پایتخت برابر تراکتور در تبریز با تساوی ۱-۱ کار خود را به پایان بردند، موفق به‌ثبت ۷ مهار شد و یک‌تنه در مقابل حملات پردامنه تراکتور ایستاد تا مانع از ثبت اولین شکست فصل پرسپولیس شود. گندوز که برای ثبت اولین کلین‌شیت در فوتبال باشگاهی ایران امید زیادی داشت، سرانجام توانست به خواسته خود برسد و در نبرد هفته سوم پرسپولیس مقابل فولاد خوزستان، اولین کلین‌شیت خود در لیگ برتر را به‌ثبت رساند؛ آن‌هم در حالی که الکسیس گندوز برای ثبت نخستین کلین‌شیت لیگ‌برتری‌اش، کار نسبتاً آسانی داشت و تنها یک شوت در چارچوب او زده شد که توانست مهار کند تا بعد از ۲ بازی چشم‌انتظاری، سرانجام با دروازه بسته کار خود را در هفته سوم به پایان برده باشد.

از مهار پنالتی محرز تا ثبت دومین کلین‌شیت پیاپی لیگ برتری

دروازه‌بان الجزایری پرسپولیس به مانند اولین حضورش در ترکیب سرخ‌ها در لیگ برتر، در نخستین تجربه حضورش در ترکیب پرسپولیس در لیگ نخبگان آسیا، بازهم در همان شروع بازی غافلگیر شد و دروازه خود را فرو ریخته دید. با وجود آنکه دروازه گندوز خیلی زود در جدال با الاهلی باز شد اما نمی‌توان عملکرد درخشان این دروازه‌بان باتجربه را نادیده گرفت؛ چرا که گندوز در جریان بازی موفق به مهار ۴ موقعیت مسلم گلزنی الاهلی شد که مهم‌ترین آن، مهار ضربه پنالتی ریاض محرز بود. گندوز بعد از ارائه یک نمایش موفق در عربستان و مهار ضربه پنالتی ریاض محرز، در بازگشت به مسابقات لیگ برتری موفق به‌ثبت دومین کلین‌شیت پیاپی شد و دروازه خود را در جدال با آلومینیوم اراک بسته نگه داشت تا در آستانه دربی پایتخت، بیش از همه هواداران پرسپولیس خیال‌شان از خط دروازه آسوده باشد.

منبع: فوتبال ۳۶۰

گوشه و کنار مستطیل سبز

علیه بارسا و سیتی: تمدید با بهترین بازیکن لیورپول

اواخر مرداد ماه بود که ال‌چیرینگیتو اسپانیا گزارش داد که لوئیس دیاز، ملی‌پوش کلمبیایی لیورپول، با قهرمان لیگ‌برتر برای یک قرارداد پنج ساله به توافق رسیده است. در این گزارش آمده بود که سیتی آماده است ۷۰ میلیون یورو (۵۹،۸ میلیون پوند) برای این بازیکن ۲۷ ساله به لیورپول بپردازد. دیاز همچنین مورد توجه بارسلونا قرار داشت. دیاز در مصاحبه‌ای در ماه آوریل هیچ نشانه‌ای مبنی بر اینکه به دنبال ترک لیورپول در پنجره نقل و انتقالات تابستانی است، بروز نداده بود. در شروع فصل دیاز ستاره اول قرمزها بوده و توانسته روی ۶ گل تیمش اثر مستقیم بگذارد. او ۵ گل زده و یک پاس گل داده است. او برابر بورنموث نقش اول را در برتری قرمزها داشت. طبیعی است که لیورپول می‌خواهد لوئیز دیاز را حفظ کند و طبق گزارش رسانه انگلیسی تاک اسپورت، مذاکرات برای تمدید قرارداد او در حال حاضر پیشرفت بسیار خوبی داشته است. لیورپول به شدت از شایعات انتقال او به سیتی و بارسا عصبانی بود و می‌خواهد قبل از رسیدن زمستان، تمدید قرارداد را نهایی کند. تمدید قرارداد دیاز در حال حاضر اولویت باشگاه لیورپول شده و این هدیه کریسمس خوبی برای هواداران پرشمارش خواهد بود.

آمار خارق‌العاده کین: رکوردها دیگر معنا ندارند

بایرن‌مونیخ روز شنبه در چارچوب دیدارهای هفته چهارم بوندسلیگا در ورزشگاه خانگی وردربرمن روبروی این تیم به میدان رفت و موفق شد در یک بازی پر گل و تماشایی با نتیجه صفر-۵ برابر حریفش به پیروزی برسد. هری کین مثل همیشه در این بازی هم در ترکیب اصلی تیمش حضور داشت و موفق شد پاس گل اول تیمش را برای اولیسه ارسال کند و در نیمه دوم هم گل سوم تیمش را روی یک ضربه زیبا به ثمر رساند. او با گلی که در این بازی وارد دروازه حریف کرد، موفق شد چهل و یکمین گلش را در سی و ششمین بازی برای بایرن به ثمر برساند و نشان دهد که مصمم است تا این فصل هم به روند گلزنی‌اش ادامه دهد و به بایرن در کسب عنوان قهرمانی رقابت‌های بوندسلیگا کمک کند. آمار کین در فصل جاری خیره‌کننده بوده است. او موفق شده در شش دیداری که در تمامی رقابت‌ها از جمله لیگ قهرمانان با پیراهن بایرن انجام داده است ۱۰ گل برای این تیم به ثمر برساند. او همچنین آمار گل‌های زده در بوندسلیگا را به عدد ۴۱ رساند تا به رکورد بیشترین گل زده در لیگ آلمان توسط یک بازیکن انگلیسی دست پیدا کرده باشد.

عصبانیت شدید تن‌هاگ: همگی روانی شدید!

منچستریونایتد روز شنبه در هفته پنجم رقابت‌های لیگ برتر انگلیس در ورزشگاه خانگی کریستال پالاس روبه‌روی این تیم به میدان رفت و دو تیم پس از ۹۰ دقیقه تلاش به تساوی بدون گل رضایت دادند. اتفاقی که در این بازی توجه بسیاری از رسانه‌ها و فوتبال‌دوستان و خصوصاً هواداران یونایتد را به خود جلب کرد، مربوط به نیمکت‌نشینی رشفورد بود که در بازی قبلی برابر بارنزلی در رقابت‌های جام اتحادیه عملکرد بسیار درخشانی را به نمایش گذاشته بود و انتظار می‌رفت که در این بازی هم در ترکیب اصلی تیمش به میدان برود. همین اتفاق باعث شد که شایعاتی درباره دلیل نیمکت‌نشینی مهاجم انگلیسی مطرح شود و بسیاری از کاربران در شبکه‌های اجتماعی و همچنین کارشناسان معتقد بودند به احتمال بسیار زیاد اختلافی که بین او و سرمربی یونایتد به وجود آمده دلیل اصلی این نیمکت‌نشینی بوده است. تن‌هاگ که به شدت از مطرح شدن این موضوع عصبانی و ناراحت بود، به خبرنگاران گفت: «من این گمانه‌زنی و شایعات را از سوی چند نفر از کارشناسان هم شنیدم. همه دیوانه شدید! باید بگویم اگر دنبال مطرح کردن چنین شایعاتی هستید، شخصیت درستی ندارید. این اتفاق فقط استفاده از سیستم چرخشی بود! من از رشفورد خیلی هم راضی و خوشحال هستم.»

نوبت دوم
شناسه آگهی: ۱۷۸۹۹۳۶
شرکت ملی نفت ایران
شرکت نفت فلات قاره ایران
آگهی فراخوان ارزیابی کیفی مناقصه عمومی یک مرحله‌ای (به صورت فشرده) شماره ۱۴۰۳/۰۲۳/م۱
تأمین خدمات حمل و نقل عمومی درون و برون شهری ستاد تهران
شرکت نفت فلات قاره ایران در نظر دارد فراخوان ارزیابی کیفی مناقصه فوق‌الذکر را از طریق سامانه تدارکات الکترونیکی دولت برگزار نماید. کلیه مراحل برگزاری فراخوان ارزیابی کیفی صرفاً از طریق درگاه سامانه تدارکات الکترونیکی دولت (ستاد) به آدرس www.setadiran.ir و شماره فراخوان ۲۰۰۳۰۹۳۶۳۱۰۰۰۱۸۸ انجام خواهد شد. لازم است پیشنهاد دهندگان در صورت عدم عضویت قبلی، مراحل ثبت نام در سایت مذکور و دریافت گواهی امضای الکترونیکی را جهت شرکت در فراخوان محقق سازند.
تلفن اطلاعات تماس دستگاه مناقصه‌گزار: تلفن: ۲۳۹۴۲۵۷۳-۰۲۱
اطلاعات تماس سامانه ستاد جهت انجام مراحل عضویت:
مرکز تماس: ۱۴۵۶-۰۲۱ دفتر ثبت نام: ۸۸۹۶۹۷۳۷ و ۸۵۱۹۳۷۶۸
روابط عمومی شرکت نفت فلات قاره ایران

شناسه آگهی : ۱۷۹۰۳۶۳
آگهی مناقصه عمومی
شماره ۱۴۰۳/۱۷۸۴
صنایع شهید دوران در نظر دارد نسبت به خرید یک دستگاه کمپرسور ۷۵ کیلو وات کوبل مستقیم مطابق مشخصات فنی موجود از طریق برگزاری مناقصه عمومی کتبی و عقد قرارداد از شرکت های دارای توانایی فنی لازم اقدام نماید. واحدهایی که توانایی انجام امور مذکور را دارند می توانند ضمن تماس با تلفنهای ۳۵۷۶۸۳۴۸ و ۳۵۷۶۸۳۴۵ همه روزه بجز پنج‌شنبه‌ها و روزهای تعطیل در ساعات اداری به منظور دریافت برگه شرایط و مشخصات مناقصه به آدرس مشروحه زیر مراجعه و پیشنهاد خود را ظرف مدت حداکثر ده روز پس از تاریخ نشر آگهی در داخل صندوق مناقصه شماره ۱۲۰ این صنایع بیاندازند ، پیشنهاد های رسیده در کمیسیون مناقصه باز و نتیجه آن اعلام خواهد شد ، سازمان در رد یا قبول یک یا تمامی پیشنهاد ها مختار می باشد و هزینه درج آگهی به عهده برنده مناقصه خواهد بود ، لازم به ذکر است ارائه معرفی‌نامه جهت دریافت اسناد و شرکت در مناقصه الزامی می باشد .
آدرس : تهران انتهای بزرگراه شهید بابایی - جاده اختصاصی پارچین – صنایع شهید دوران
م الف ۲۲۴۱
روابط عمومی صنایع شهید دوران

خرده حادثه

ضربات مرگبار چاقو به همسر به خاطر درخواست نفقه

مرد جوان که در کشـــمکش و دعوا با همسرش، او را با ضربه‌های متعدد چاقو کشته بود پای میز محاکمه ایستاد و ابراز پشیمانی کرد. رسیدگی به این پرونده از دو ســـال قبل به دنبال کشته شـــدن زن ۳۰ ساله به نام مهرنوش در خانه‌اش در شهرک گلستان آغاز شد. همسایه‌ها که صدای مشاجره وحشـــتناک این زوج را شـــنیده بودند پلیس را مطلع کردند. ماموران در محل حاضر شدند و شوهر ۳۳ ســـاله مهرنوش به نام امیر به عنوان عامل جنایت بازداشت شد و به قتل همسرش اعتراف کرد. جسد با دستور قضایی به پزشکی قانونی منتقل شد و کارشناسان ۲۹ بریدگی روی بدن مقتول را تایید کردند. با تکمیل تحقیقات جنایی پرونده برای رسیدگی راهی شعبه ۱۲ دادگاه کیفری یک استان تهران شد.

در دادگاه

در ابتدای جلسه پدر و مادر مهرنوش برای داماد سابقشان حکم قصاص خواستند. وقتی امیر روبه‌روی قضات ایستاد گفت: من و مهرنوش ۷ سال با هم زندگی کردیم و عاشق یکدیگر بودیم. اما او مدتی بود قصد جدایی داشـــت و به خاطر اعتیادم دیگر حاضر به ادامه زندگی با من نبود. وقتی فهمیدم به دادگاه رفته و نفقه‌اش را خواسته عصبانی شدم. همین موضوع باعث شدت گرفتن درگیری میان ما شده بود. او می‌خواست طلاق بگیرد اما من راضی نبودم. متهم ادامه داد: آخرین بار وقتی با هم درگیر شدیم او به رویم چاقو کشید. من که کنترل اعصابم را از دست داده بودم چاقوی آشپزخانه را از دستش گرفتم و چند ضربه به او زدم. حتی به خاطر ندارم چند ضربه به بدن مهرنوش زدم. وقتی روی زمین افتاد بلافاصله پشیمان شدم. وقتی همســـایه‌ها مقابل درآمدند همان جا تا آمدن پلیس منتظر ماندم. من تقاضای بخشش دارم.» در پایان جلسه قضات وارد شور شدند تا رای صادر کنند.

دستگیری شرور پارک لاله تهران

معاون اجتماعی ســـازمان اطلاعات پلیس پایتخت از دستگیری یکی از اراذل و اوباش به اتهام شرارت با قمه در پارک لاله تهران خبر داد.

ســـرهنگ اکبر موســـوی در این باره گفت: ماموران پایگاه سوم سازمان اطلاعات در اواخر هفته گذشـــته خبری را در خصوص درگیری و قدرت نمایی با قمه توسط یک شرور که منجر به ایجاد جراحت فردی در پارک لاله شـــده را دریافت کردند، مامورین پیگیری موضوع را در دستور کار خود قرار دادند.

سرهنگ موســـوی افزود: ماموران پس از دریافت خبر و انجام تحقیقات توانســـتند هویت این اراذل و اوباش را شناسایی کنند و به دست آوردند که متهم در پارک لاله تردد دارد. ســـرهنگ موسوی خاطر نشان کرد: با هماهنگی‌های قضائی متهم در یک عملیات پلیسی هنگام پرسه زنی در داخل پارک لاله دستگیر و در بررسی‌های بیشتر از متهم یک قبضه سلاح سرد کشف شد.

معاون اجتماعی ســـازمان اطلاعات پلیس تهران در پایان گفت: پلیس با افراد شـــرور که نظم عمومی را مختل می کند با جدیت هر چه تمام‌تر برخورد خواهد کرد.

گرد مرگ روی معدنجوی

انفجار در یکی از معدن‌های طبس منجر به کشته شدن ۵۱ هموطن شد

فاطمه شـــیخ علیزاده | ســـاعت حدود ۹ شب شنبه ۳۱ شهریور ماه بود که وقوع یک انفجار در معدن معدنجوی طبس خبر از یک فاجعه داد.

هر چند در همان دقایق ابتدایی وقوع حادثه هم فرضیه مرگبار بـــودن این حادثه و خلق یک تراژدی رقم خورد اما تا روشن شدن ابعاد دقیق این فاجعه چندین ساعت طول کشید.

علت حادثه

در همان دقایق ابتدایـــی علت وقوع حادثه نشـــت گاز در یکی از کارگاه‌های شـــرکت زغال سنگ معدنجو اعلام شده و گفته شد معدن حادثه دیده متعلق به یک شـــرکت خصوصی بوده اســـت. آخوندی، مدیر کل مدیریت بحران استانداری خراسان جنوبی در مسیر اعزام به محل حادثه طبس گفت: پس از اعلام این حادثـــه تمامی گروه‌های امدادی اورژانس، علوم پزشکی، بخشداری، فرمانداری، اداره صمت بـــه محل فراخوان شـــده‌اند. آخوندی افزود: معاون سیاســـی امنیتی اســـتاندار نیز به نمایندگی استاندار خراســـان جنوبی در حال عزیمت به محل حادثه است. در ادامه ۶ تیم عملیاتی جمعیت هلال احمر استان خراسان جنوبی متشکل از امدادگـــران و نجاتگران بـــه محل حادثه اعزام شدند.

تعداد قربانیان

ســـاعت هفت صبح روز یکشـــنبه در اولین آماری که از قربانیان این حادثه اعلام شـــد گفته شد که تا آن لحظه ۱۳ نفر جان خود را از دست داده‌اند اما شمار قربانیان در نهایت به ۵۱ نفر رسید. در حالی که لحظه به لحظه عکس‌های جدیدتری از عملیات امدادرسانی به مصدومان حادثه انفجار معدن به دســـت می‌رسید، اسامی مصدومان حادثه هم اعلام شـــد و به بیمارســـتان منتقل شدند. شمار مصدومان این حادثه نیز تا عصر روز یکشنبه به ۲۴ نفر رسیده بود اما دقیقا در همان زمان از سرنوشت ۲۲ کارگر محبوس خبری نبود.

اســـتاندار خراســـان جنوبی در این رابطه گفت: «اکنون شاهد تراکم فراوان گاز متان در بلوک C هستیم و سعی گروه امداد بر این اســـت با ایجاد کانالی وارد این بلوک شده و کار امداد و نجات را انجام دهند. در ۲ بلوک B و C شرکت معدنجوی تعداد ۶۹ نفر کارگر زحمتکش مشغول اســـتخراج زغال‌سنگ بودند که دچار حادثه نشت گاز متان شدند.» ظهر روز یکشـــنبه در آخرین خبری که از محبوسان بلوک سی به دست رسید، فرماندار طبس گفت: «تیم امدادرسانی درحال حاضر به تونل سی راه پیدا کرده اما به محبوسان آن دسترســـی پیدا نکرده‌ایـــم. در بلوک C تراکم گاز متان بســـیار زیاد است و به نظر می‌رسد تا پایان امروز وضعیت آن مشخص می‌شود.»

طبق اظهارات مقامات مسئول تا آن لحظه هنوز ۲۲ معدنچی در تونل، محبوس بودند.

اقدام مسئولین

در همین حال محمدباقـــر قالیباف، رئیس مجلس طی تماس تلفنی با محمد نصیری نماینده مـــردم شهرســـتان‌های فردوس، طبس، سرایان، بشـــرویه و عشق‌آباد پیگیر ابعاد حادثه معدن طبس و چگونگی بروز آن شـــد و رئیس مجلس به کمیسیون صنایع و معادن مجلس هم دســـتور پیگیری جدی و ویژه این حادثه را داد.

در ادامـــه رئیس‌جمهـــور نیز ضمـــن ادای تســـلیت به خانواده قربانیان حادثه دستور ویژه برای رسیدگی به حادثه انفجار در معدن معدنجوی را صادر کرد.

و همچنین وزرای صنعت، معدن و تجارت و کار با دستور پزشکیان به طبس اعزام شدند. معاون اول رئیس‌جمهور هم در تماس‌های تلفنی جداگانه با وزرای صمت، بهداشـــت، درمان و آموزش پزشکی، استاندار خراسان جنوبی و رئیس جمعیت هلال احمر، آخرین وضعیت مجروحـــان حادثـــه انفجار معدن معدنجوی طبس را پیگیری کرد.

محمدرضا ظفرقندی، وزیر بهداشت نیز در پی حادثه معدن طبس، به روسای سازمان اورژانس کشـــور و دانشـــگاه علوم پزشکی بیرجند دســـتور داد تمامـــی امکانات برای خدمت‌رســـانی شایســـته به مصدومان این حادثه بسیج و به‌کار گرفته شود.

ظهر روز یکشـــنبه ســـتاد مدیریت بحران استان نیز با حضور محمدحسن نامی رئیس ســـازمان مدیریت بحران کشور، پیرحسین کولیوند رئیس جمعیت هلال احمر کشـــور و جواد قناعت اســـتاندار خراسان جنوبی در محل حادثه معدن طبس برگزار شد.

امام جمعه و استاندار خراسان جنوبی نیز این ضایعـــه جانگداز را به مـــردم گرانقدر استان خراسان جنوبی و شهرستان طبس به ویژه خانواده‌های داغدار تسلیت عرض کرده و از روز دوشنبه دوم مهر ماه، سه روز در استان خراســـان جنوبی، عزای عمومی اعلام کردند.

دستور پیگیری قضایی

پیگیری قضایی دادســـتان خراسان جنوبی بـــرای برخورد بـــا قصور و تـــرک فعل‌های احتمالـــی حادثه معدن طبـــس قدم بعدی مهمی بود که در این جریان رخ داد.

نسائی زهان دادستان مرکز استان خراسان جنوبی گفت: «انفجار در عمق زمین رخ داده است و منجر به بسته شـــدن راه‌ها و تجمع گاز شده اســـت به همین دلیل افرادی هم که برای امدادرسانی در محل حاضر شده‌اند دچار آسیب می‌شوند. بنابراین دستور داده شده است امدادرسانی به گونه‌ای انجام شود که کمترین آســـیب به امدادگران وارد شود و حادثه جدیدی رخ ندهـــد. در حال حاضر اولویت امدادرســـانی به مجروحان و خارج کردن افراد از زیر آوار است، اما یقینا به قصور و تقصیر عوامل مربوطه رسیدگی و با ترک فعل‌های رخ داده شده در این زمینه برخورد می‌شود.»

در پـــی وقـــوع ایـــن حادثـــه اژه‌ای رئیس قوه‌قضائیـــه هـــم بـــه رئیس دادگســـتری خراسان‌جنوبی دســـتور داد تا ابعاد مختلف حادثه را بررســـی و با مقصـــران و خاطیان احتمالی برخورد قانونی کند.

از کینه در ترکیه تا قتل در تهران

به‌دنبال قتل جوان ۲۲ســـاله توسط ۵ مرد کینه‌جو در محله چیتگر، تحقیقات تیـــم جنایی برای دســـتگیری متهمان جنایتکار پرونده آغاز شد.

ساعت ۱ بامداد روز یکشـــنبه اول مهرماه، مأموران کلانتری ۱۵۴ چیتگر از طریق تماس تلفنی با قاضی محسن اختیاری؛ بازپرس ویژه قتل شـــعبه اول دادســـرای امور جنایی، مرگ مشکوک مرد جوانی را در غرب تهران گزارش کردند.

با اعلام این خبر، تیمی زبـــده از کارآگاهان اداره دهم پلیس آگاهی تهران بزرگ به‌همراه بازپرس جنایی راهی محل حادثه شدند و جسد مرد جوان افغانستانی را مشاهده کردند که بر اثر یک ضربه چاقو به قتل رســـیده بود؛ بررسی‌های اولیه نیز نشان می‌داد که مقتول در جریان یک درگیری خیابانی قربانی جنایت شده است و برادر او در جریان این ماجرا بوده است.

بدین‌ترتیب برادر مقتول به‌عنـــوان مطلع هدف تحقیق قرار گرفت و به تیم جنایی گفت: چند وقت پیش برادرم به‌صورت قاچاق به کشـــور ترکیه رفت اما در آنجا بازداشت و به کمپ پناهجویان منتقل شـــد. برادرم در کمپ به‌دلیل مســـائل پیش‌پاافتاده و فحاشـــی با مرد جوان افغانستانی به‌نام حامد درگیر شد که به همین خاطر آنها از یکدیگر کینه گرفتند.

او ماجرای جنایت را این‌طور توضیح داد: برادرم هنگامی که آزاد شد، به ایران آمد و در شغل نصب روکش صندلی مشغول کار شد تا اینکه حامد دو روز قبل به او پیام داد و در چیتگر قرار دعوا گذاشت، در ادامه برادرم به محل قرار نزاع رفت اما حامد با ۴ نفر دیگر که به‌همراهش آمده بودند برادرم را با ضربه چاقو به قتل رساندند و قبل از رسیدن پلیس پا به فرار گذاشتند.

پس از پایان تحقیقات میدانی در صحنه جرم، کارآگاهان اداره دهم پلیس آگاهی مأموریت یافتند با اقدامات فنی و اطلاعاتی ابتدا مخفیگاه ۵ مرد جنایتکار را شناسایی و سپس نسبت به دستگیری آنها اقدام کنند. با دستور قاضی محسن اختیاری از شعبه پنجم دادسرای امور جنایی، جسد مقتول برای معاینات دقیق‌تر به پزشـــکی قانونی منتقل شـــد و تحقیقات جهت دستگیری متهمان آغاز شده است.

خبر

مدیر منطقه هشت عملیات انتقال گاز:

انتقال پایدار گاز اولویت اصلی و رسالت خطیر این منطقه عملیاتی است

هفت صبح – لیلا پاشایی: مدیر منطقه هشت عملیات انتقال گاز، تداوم انتقال پایدار و بهره ور گاز طبیعی را رسالت خطیر و اولویت اصلی این منطقه عملیاتی عنوان کرد. فیروز خدائی، در نشست هم اندیشی با مدیرکل و مسئولین دیوان محاسبات استان اذربایجان شرقی با بیان این رویکرد گفت: جای بسی خرسندی است که موفق شدیم با همفکری و همکاری کارکنان به رسالت عظیم خود در انتقال بهینه گاز به مبادی مصرف به نحو احسن عمل کرده و آرامش و آسایش را به هموطنان عزیز هدیه کنیم. وی با تاکید بر اینکه همه کارکنان این منطقه عملیاتی زبده و متخصص بوده و زنجیر وار بهم وصل هستند، افزود: فعالیت در مناطق عملیاتی در صعب العبور و با شرایط سخت آب و هوایی، حرکتی جهادی می طلبد که به حمدالله تا امروز کارکنان خدوم این منطقه در این خصوص از هیچ تلاشی دریغ نکرده اند. مدیر منطقه هشت عملیات انتقال گاز اظهار داشت: خوشبختانه همکاران تلاشگر با اتکا به دانش، تخصص و تجربه خود، در بعضی زمینه ها خودکفا عمل کرده و در بخش تعمیرات نیز با مشارکت بخش خصوصی و حمایت از صنعتگران داخلی، باعث افزایش پایداری انتقال گاز گردند. در ادامه نشست، محمدرضا کردلو، مدیرکل دیوان محاسبات استان آذربایجان شرقی، منطقه هشت عملیات انتقال گاز را منطقه ای دانش محور توصیف کرد و گفت: این منطقه عملیاتی منطقه ای است که در قطب صنعتی قرار دارد و پرسنل این مجموعه در راستای انجام تعهدات سازمانی و بومی‌سازی، پیشرو بوده و این مهم، ضرورت توجه ویژه به دانش افزایی و فناوری های نوین را نشان می‌دهد. کردلو افزود: قانون دیوان محاسبات برای نظارت و مراقبت بر مصرف درست و صحیح بودجه و منابع و بیت المال است و در این راستا اهداف مدنظر دولت با اولویت زندگی سعادتمند مردم، توسعه و بهبود شاخص های اقتصادی باید تحقق یابد. مدیرکل دیوان محاسبات استان آذربایجان شرقی بر ضرورت شتاب در رشد و توسعه اقتصادی تاکید کرد و اظهار داشت: راهکار و ظرفیت های زیادی در کشور وجود دارد که می شود از آن به بهترین شکل ممکن استفاده کرد، بنابراین باید در کنار تمامی ظرفیت های موجود برای رسیدن به توسعه پایدار تلاش کرد. وی ادامه داد: پرسنل شاغل در مناطق عملیات انتقال گاز با وجود اینکه نقش اصلی و عمده را در بحث انتقال گاز دارند، گمنام و بی ادعا بوده و بر ماست که بعنوان ارزشمندترین منابع بیت المال، قدردان این عزیزان بوده و به بهترین وجه از ایشان نگهداری کنیم. همچنین در این نشست، ضمن تشریح کامل عملکرد منطقه در حوزه های مختلف توسط مدیر منطقه هشت عملیات انتقال گاز، برخی مسائل و مشکلات پیش روی نیروهای انسانی شرکت با مدیرکل دیوان محاسبات استان آذربایجان شرقی مورد بحث و بررسی قرار گرفت.

در آخرین روزهای سفرهای تابستانی تشدید شد؛

ثبت بالاترین میزان مصرف بنزین در آذربایجان شرقی

هفت صبح – لیلا پاشایی: مدیر شرکت ملی پخش فرآورده های نفتی منطقه آذربایجان شرقی از ثبت رکورد مصرف بنزین در استان در آخرین روزهای سفرهای تابستانی شهریور ماه ۱۴۰۳ با هفت میلیون و یکصد هزار لیتر خبر داد. ناصر راشدی با اعلام این خبر اظهار کرد: شاهد افزایش چشمگیر مصرف بنزین در روزهای پایانی شهریور ماه با توجه به مسافرت‌های تابستانی بودیم. مدیر شرکت ملی پخش فرآورده های نفتی منطقه آذربایجان شرقی همچنین افزود: آمار مصرف بنزین در روزهای اخیر روزانه از مرز هفت میلیون و یکصد هزار لیتر در روز گذشت تا رکورد تازه ای در استان ثبت شود. ناصر راشدی اضافه کرد: با پایان پیک مسافرت های تابستانی امیدواریم مصرف بنزین تا حدودی کاهش یابد. به گفته وی، با رغبت به مصرف سوخت سی ان جی علاوه بر کاهش آلایندگی هوا در مصرف بنزین نیز صرف جویی خواهد شد.

جشنواره مهر و نور؛

قبول تقاضا و ثبت نام اینترنت فیبر نوری مخابرات در استان اصفهان

اصفهان – کارپناه: محمدجواد برمکی رئیس اداره روابط عمومی مخابرات منطقه اصفهان از برگزاری جشنواره فروش سرویس تانوما (تار نوری مخابرات ایران) با عنوان مهر و نور در استان خبر داد. محمد جواد برمکی در تشریح این جشنواره گفت: همزمان با شروع مهرماه و به مناسبت ولادت سراسر نور پیامبر مهر و رحمت(ص) لغایت ولادت باسعادت امام حسن عسکری(ع)، مخابرات منطقه اصفهان در نظر دارد نسبت به فروش و پیش ثبت نام اینترنت فیبر نوری (تانوما)، با تخفیف های ویژه در سراسر استان اصفهان اقدام نماید که هدف این طرح اطلاع رسانی امکانات ایجادشده فیبرنوری به هم استانی های عزیز جهت ثبت نام و همچنین شناسایی نیازهای توسعه ای زیرساخت های لازم جهت برنامه ریزی های صحیح و اولویت دار آتی می باشد. رئیس روابط عمومی مخابرات استان افزود: جشنواره فروش و ثبت تقاضای سرویس تانوما یا همان اینترنت بر بستر فیبرنوری (FTTH) ویژه ی متقاضیان جدید در سطح استان اصفهان در زمان محدود با عنوان مهر و نور با شرایط ویژه ازجمله مودم رایگان، دراپ کشی رایگان و سرعت و کیفیت بالا برگزار می گردد که شامل طرح های فروش متعددی به روش پیش پرداخت یا پس پرداخت می باشد که متقاضیان محترم می‌توانند نسبت به انتخاب آن اقدام نمایند. برمکی اضافه کرد: این، یک فرصت مناسب جهت ثبت تقاضای هم استانی های عزیزی است که برند با سابقه ی مخابرات را انتخاب کرده و می‌خواهند به جمع میلیونی مشترکین باند پهن شرکت مخابرات ایران بپیوندند. وی ادامه داد: متقاضیان گرامی می توانند باتوجه به فرصت محدودی که این طرح دارد از شنبه ۳۱ شهریورماه لغایت ۲۱مهرماه ۱۴۰۳، به شیوه ای ساده و بدون نیاز به مراجعه حضوری، از طریق آدرس اینترنتی tanoma.tce.ir تقاضای خود را ثبت نمایند و از تخفیف ۱۰ درصدی ثبت نام غیرحضوری بهره مند شوند. در صورت لزوم و جهت کسب اطلاعات بیشتر نیز می توانند با سرشماره ۲۰۲۰ داخلی یک تماس حاصل نمایند. رئیس اداره روابط عمومی مخابرات اصفهان با اشاره به مزایای سرویس فیبر نوری گفت: سرعت دانلود و آپلود تا ۱۰۰۰ مگابایت بر ثانیه ،عدم حساسیت به نویز، عدم تاثیرپذیری از فاصله تا مرکز مخابراتی، پینگ تایم پایین از جمله مزایای این سرویس است که امکان استفاده از این سرویس برای اتصال همزمان چند کاربر بدون افت سرعت، بازی های آنلاین، معاملات برخط(OnlineTrading)، آموزش های آنلاین، اتصال به دوربین های مداربسته و تجهیزات امنیتی و.... را فراهم کرده است.

پیام تبریک مدیر عامل شرکت گاز استان گلستان به مناسبت گرامیداشت هفته وحدت

گرگان– ماه ربیع الاول یاد آور فرخنده میلاد ختم رسل صلح و مهربانی حضرت محمد مصطفی (ص)است ،که همانا نماد اسوه حسنه و مبلغ توحید ناب برای پیروان راستین مکتب انسان ساز اسلام است. همچنین میلاد موسس و رئیس مذهب جعفری ،پرچمدار ولایت علوی،حضرت امام جعفر صادق (ع)را صمیمانه به محضر خانواده بزرگ شرکت گاز استان گلستان و مردم عزیز ایران اسلامی تبریک و تهنیت عرض نموده و از خداوند متعال سلامتی سعادت و مزید توفیق خدمت صادقانه را برای همگان مسئلت دارم.

آغاز عملیات اجرایی آماده‌سازی سایت ۱۵ هکتاری نهضت ملی مسکن در شهرستان کلاله

گرگان– عملیات آماده سازی سایت ۱۵ هکتاری کلاله با حضور نماینده مردم گلستان در مجلس خبرگان رهبری، استاندار گلستان، فرماندار کلاله، مدیرکل راه و شهرسازی و سایر مدیران استانی و شهرستانی آغاز شد.به گزارش اداره ارتباطات و اطلاع رسانی راه و شهرسازی گلستان،عملیات اجرایی آماده‌سازی سایت ۱۵ هکتاری کلاله با ظرفیت ساخت هزار و ۲۹۰ واحد مسکونی آغاز شد.این پروژه با هدف تأمین زمین و مسکن برای متقاضیان طرح نهضت ملی مسکن و متقاضیان مشمول قانون حمایت از خانواده و جوانی جمعیت در شهرستان کلاله در دستور کار قرار گرفته است.با شروع عملیات آماده‌سازی، روند واگذاری و تخصیص زمین به متقاضیان حائز شرایط کلاله‌ای آغاز می‌شود.گفتنی است در شهرستان کلاله بیش از ۹ هزار نفر متقاضی مسکن ثبت نام کرده اند که از این تعداد پرونده هزار و ۹۱۹ نفر به تایید نهایی رسیده است.

مدیر عامل شرکت بهره برداری نفت و گاز مارون:

ایستگاه تزریق گاز مارون مجددا وارد مدار تولید شد

اهواز – سید رحمان محمدی: مدیر عامل شرکت بهره برداری نفت و گاز مارون اعلام کرد که عملیات راه اندازی ردیف اول ایستگاه تزریق گاز مارون به پایان رسید و این ایستگاه با موفقیت در مدار تولید قرار گرفت. مهندس قباد ناصری ضمن تبریک فرارسیدن سالروز ولادت نبی مکرم اسلام(ص) و تقدیر از تلاش های شبانه روزی کارکنان این شرکت در راه اندازی ایستگاه مذکور گفت: با توجه به اهمیت پایداری تولید و حرکت در مسیر افزایش آن، فرایند تزریق گاز امری حیاتی در فشار افزایی مخازن تحت راهبری ایفا می کنند. وی افزود: این مورد در خصوص میدان مارون که در مقطع برداشت ثانویه خود قرار دارد اهمیتی دوچندان دارد. مهندس ناصری به تشریح مشخصات ایستگاه تزریق گاز مارون پرداخت و یادآور شد: این ایستگاه بزرگترین ایستگاه تزریق گاز کشور است که با ۶ ردیف، ظرفیت تزریق حدود یک و نیم میلیارد فوت مکعب در روز گاز را دارا می باشد که با راه اندازی ردیف اول و تامین خوراک آن، در حال حاضر روزانه حدود ۳۵۰ میلیون فوت مکعب گاز به میدان مارون تزریق می شود. مدیرعامل شرکت بهره برداری نفت و گاز مارون در پایان تصریح کرد که ظرف چند روز آینده ردیف دوم این ایستگاه نیز راه اندازی و آماده بهره برداری خواهد شد. شایان ذکر است کلیه اقدامات فنی، عملیاتی و تعمیراتی انجام شده در این ایستگاه که به دلیل مشکلاتی در خطوط لوله از سرویس خارج شده بود، توسط کارکنان شرکت بهره برداری نفت و گاز مارون برنامه ریزی و اجرا شده اند.

تقدیر از مدیر عامل شرکت نفت و گاز آغاجاری در نمازجمعه شهر جایزان

اهواز – سید رحمان محمدی: در راستای قدردانی از تلاش های شرکت نفت و گاز آغاجاری در احداث جاده امیدیه به جایزان از مهندس تقی زاده مدیر عامل شرکت در نمازجمعه تقدیر شد.

با حضور امام جمعه، مسئولین محلی و جمعی از مردم قدرشناسی شهر جایزان از مهندس تقی زاده به پاس تلاش شبانه روزی مجموعه شرکت نفت و گاز آغاجاری در احداث و راه اندازی جاده امیدیه به جایزان تقدیر شد.

در این مراسم حجت الاسلام شیرمهد امام جمعه شهر جایزان ضمن قدردانی شرکت نفت و گاز آغاجاری در راه اندازی جاده امیدیه به جایزان پس از ۱۷ سال بیان کرد: احداث این جاده از ۱۷ سال پیش آغاز شد ولی متاسفانه به دلایل مختلف کار انجام نشد و این موضوع موجب بروز مشکلاتی برای مردم منطقه شده بود. حجت الاسلام شیر مهد با اشاره به اجرای کار جهادی طی دوسال گذشته در احداث این جاده افزود: از نیمه سال ۱۴۰۱ با حضور مهندس تقی زاده و همکاری و تعامل بسیار خوب مهندس سلامی فرماندار شهرستان امیدیه روند احداث جاده با سرعت آغاز شد و به لطف خداوند امروز شاهد راه اندازی این جاده هستیم.

فرماندار شهرستان امیدیه نیز در این مراسم با قدردانی از اقدامات شرکت آغاجاری بیان کرد: طی دوسال گذشته اقدامات بسیار خوبی در حوزه مسئولیت های اجتماعی و خدمات عام المنفعه از سوی شرکت آغاجاری در شهرستان امیدیه انجام شد که در نوع خود کم سابقه بود.

مهندس جعفر سلامی تکمیل جاده جایزان بعد از گذشت ۱۷ سال که کام مردم را تلخ کرده بود از پروژه های شاخص این شرکت بود که با کار جهادی و شبانه روزی به بهترین شکل انجام شد.

مهندس سلامی همچنین تکمیل تونل بین شهری امیدیه به میانکوه ، مشترکی در رفع تنش آبی ، احداث جاده امیدیه تا سه راهی آغاجاری و... را از برجسته ترین اقدامات شرکت آغاجاری دانست.

امام جمعه شهر جایزان و فرماندار شهرستان امیدیه در پایان نماز سیاسی و عبادی جمعه با اهدا لوح تقدیر از مهندس تقی زاده مدیر عامل شرکت نفت و گاز آغاجاری و تقدیر کردند.

در قالب طرح تخصیص نفتکاز در مسیر کلید خورد؛

ساماندهی چرخه عرضه و تقاضای نفتکاز

هفت صبح – لیلا پاشایی: طرح تخصیص نفتگاز در مسیر بر اساس اسناد حمل بر خط کلید خورد. این طرح به منظور ساماندهی چرخه عرضه و تقاضای نفتگاز و نیز عدالت در توزیع و صیانت از منابع ملی آغاز شده و در حال اجرا می باشد. مراحل ششگانه انجام طرح مذکور به ترتیب از صدور اسناد حمل الکترونیکی توسط دفاتر تحت نظارت سازمان راهداری و حمل و نقل جاده‌ای، کنترل و تایید و نظارت اطلاعات و اسناد توسط سازمان متولی، ارسال اطلاعات و اسناد بصورت وب سرویس و برخط از طریق سیستم جامع پیمایش برای شرکت ملی پخش، محاسبه و اعمال سهمیه در پروفایل کارت هوشمند سوخت، تخصیص سهمیه همزمان با آغاز حرکت تا امکان دریافت انحصاری سهمیه در کلیه جایگاه های مسیر آخرین سند حمل تعریف شده است. اهداف طرح عبارتند از؛ ساماندهی چرخه عرضه و تقاضای سوخت، پیش بینی نیاز مناطق و نواحی به تفکیک، تخمین دقیق آمار تقاضا و مصرف، مقابله با قاچاق و مصرف نامتعارف سوخت، پیش بینی و تامین بموقع سوخت مورد نیاز بخش های حمل و نقل و مسافربری، توزیع عدالت محور سوخت، صیانت از منابع ملی، افزایش شاخص تاب آوری، مدیریت بهینه مصرف و مدیریت تراز تولید و مصرف سوخت. شرکت ملی پخش و فرآورده‌های نفتی ایران به همراه ستاد مبارزه با قاچاق کالا و ارز، سازمان راهداری و حمل و نقل جاده‌ای، سازمان شهرداری‌ها و دهیاری‌های کشور و پلیس امنیت اقتصادی در اجرای این طرح مشارکت دارند.

استاندار گلستان:

ارزش صادرات تعاونی ها به ۶۳ میلیون دلار رسید و مطالبات گندمکاران بطور کامل تسویه شد

گرگان– استاندار گلستان اظهار کرد: تعاونی‌های صادراتی گلستان در دولت شهید رئیسی به ۴۳ تعاونی و به ارزش ۶۳ میلیون دلار رسیده و گلستان در این بخش در زمره پنج استان برتر کشور قرار گرفته است.به گزارش پایگاه اطلاع‌رسانی استانداری گلستان دکتر علی محمد زنگانه در جشنواره تعاونی های برتر استان تصریح کرد: صادرات گلستان در ۳۴ ماه به ۲ برابر افزایش یافته و سهم صادرات گلستان به ترکمنستان در کشور از زیر ۱۰ درصد به بالای ۲۵ درصد و به قزاقستان به بیش از ۴۵ درصد رسیده است.وی افزود: ۳۲۶ میلیون دلار از محصولات استان گلستان به کشورهای دیگر صادر شد که ۶۳ میلیون دلار آن مربوط به تعاونی‌ها است.استاندار گلستان یادآور شد: ۲۱ زنجیره ارزش در گلستان تعیین شده و از این تعداد، پنج زنجیره ارزش در اولویت نخست قرار گرفتند و توصیه ما به تعاونی‌ها، حرکت بر مدار زنجیره‌های ارزش است. دکتر زنگانه گفت: گلستان تنها استان دارای پژوهشکده تعاون در درون دانشگاه است و در عین حال ۵۱ هزار نفر ساعت آموزش به تعاونی‌های گلستان ارائه شد و ۳۴۱ تعاونی جدید در دولت شهید جمهور در گلستان ایجاد شده است. وی افزود: دولت سیزدهم در مدت کوتاه کمتر از سه سال اقدامات خوبی انجام داده و در این مدت، ۷۴۱ میلیارد تومان تسهیلات بانکی به تعاونی‌های گلستان اعطاء شده است.استاندار گلستان خاطر نشان کرد: براساس قانون اساسی سهم تعاونی‌ها در اقتصاد کشور حداقل باید به بالای ۲۵ درصد برسد اما هنوز با این هدف فاصله زیادی داریم.وی گفت: برای اینکه در دام اقتصادهای کاپیتالیستی و نگاه‌های سرمایه‌داری که از عدالت اجتماعی و پیشرفت توام با عدالت به دور هستند گرفتار نشویم، باید به تعاونی‌ها توجه کرد.دکتر زنگانه اظهار کرد: تعاونی‌ها در عرصه‌های مختلف و تامین نیازهای تولیدکننده و مصرف‌کننده فعالیت دارند و در مجموعه‌های تولیدی و توزیعی نقش‌آفرین هستند.

رییس کمیسیون نظارت و حقوقی شورای اسلامی کلانشهر اراک:

مدیریت شهری مبحث مدیریت اتباع بیگانه را از مراجع قانونی پیگیری کند

اراک– فرناز امیدی: رییس کمیسیون نظارت و حقوقی شورای اسلامی کلانشهر اراک با اشاره به ضرورت ساماندهی اتباع بیگانه گفت: مدیریت شهری تنها می‌تواند به عنوان یک مطالبه‌گر اجتماعی و مردمی مبحث مدیریت اتباع بیگانه را از مراجع قانونی پیگیری کند. سید وحید میرنظامی اظهار داشت: مدیریت شهری، اختیارات قانونی در خصوص مدیریت اتباع بیگانه ندارد مگر به عنوان نمایندگان مردم در پارلمان شهری، البته از طریق ارتباط با کمیسیون امور داخلی و شوراها یا با امور اتباع استانداری در نشست‌هایی که در کمیسیون‌های مختلف استانداری برگزار می‌شود، رئیس یا اعضای شورا می‌توانند این مهم را به عنوان یک مطالبه و دغدغه پیگیری کنند. وی افزود: برای ساماندهی و مدیریت اتباع بیگانه به خصوص برادران و خواهران افغانستانی، یکی از جاهایی که در ارتباط هستیم، کمیسیون امور داخلی و شوراهای مجلس است. رییس کمیسیون نظارت و حقوقی شورای اسلامی کلانشهر اراک تصریح کرد: در کمیسیون امور داخلی و شوراهای مجلس یک طرحی در حال تدوین برای مدیریت اتباع خارجی از جمله افغانی‌هاست که به نظرم مجلس با تأخیر به این مهم ورود پیدا کرد و مجلس و وزارت کشور باید زودتر باید به این موضوع می‌پرداختند. میرنظامی ادامه داد: حضور اتباع بیگانه در کشور موجب تلاطم مسکن و اقتصاد به ویژه در بحث بها، این عزیزان باعث گران شدن اجاره بها می‌شوند. رییس کمیسیون نظارت و حقوقی شورای اسلامی کلان‌شهر اراک تاکید کرد: در صورتی که می‌خواهیم بحث‌های امنیتی، اجتماعی، اقتصادی و موارد از این دست که مرتبط با حضور اتباع است را ساماندهی کنیم، چاره‌ای نداریم جز اینکه حضور آنها را ساماندهی و مدیریت کنیم. میرنظامی ادامه داد: اتباع بیگانه مالیات پرداخت نمی‌کنند و از یارانه‌های پنهانی مانند: انرژی، مسکن، فرصت‌های شغلی استفاده می‌کنند و هزینه قیمت تمام شده برخی از امور اجتماعی و خانوادگی هموطنان ما را بالا می‌برند، بنابراین ما به عنوان یک مطالبه‌گر این مهم را به جد پیگیری می‌کنیم. وی با بیان اینکه مدیریت شهری خدمات خاصی جز در بحث حمل و نقل به اتباع بیگانه ارائه نمی‌دهد گفت: متأسفانه اتباع بیگانه برای استفاده از عابر بانک‌ها، به نام برخی از افراد ایرانی کارت بانکی دارند و از آن استفاده می‌کنند و در مراکز خرید مانند، نانوایی‌ها از یارانه نان و در زمینه حمل و نقل و... از یارانه بهره مند می‌شوند. رییس کمیسیون نظارت و حقوقی شورای اسلامی کلاشهر اراک اظهار کرد: مدیریت شهری در زمینه ارائه خدمات به اتباع بیگانه، خدمات گسترده‌ای به اتباع ارائه نمی‌دهد جز در زمینه حمل و نقل که آن را هم تابعی از مدیریت و ساماندهی میدانیم که کمیسیون امور دا

های هیتلر!؟

نظرسنجی‌ها از تکرار پیروزی‌های خطرناک حزب افراطی «آلترناتیو برای آلمان» حکایت دارد

روز یکشنبه و در آستانه انتخابات ایالت براندنبورگ در شمال شرقی آلمان، خبرگزاری رویترز گزارش داده است که نظرسنجی‌ها نشان می‌دهد حزب راست افراطی «آلترناتیو برای آلمان» (اِ.اف.دِ) در آستانه کسب یک پیروزی دیگر است. آخرین نظرسنجی سیاسی زددی‌اف هم نشان می‌دهد حزب راستگرای آلترناتیو برای آلمان با ۲۸ درصد آرا پیشتاز است و حزب راست میانه سوسیال دموکرات که مدت‌هاست نتایج این منطقه را کلیدی می‌داند، با ۲۷ درصد آرا در جایگاه دوم قرار دارد. آرای محافظه‌کاران نیز ۱۴ درصد و آرای ائتلاف چپ ۱۳ درصد برآورد شده است. از این رو، ایالت براندنبورگ آلمان ممکن است مانند سایر ایالت‌های شرقی این کشور در آستانه یک تغییر سیاسی بزرگ باشد. گفتنی است آلترناتیو برای آلمان در آستانه تکرار موفقیت‌های اخیر خود در راکسن و توریگن قرار دارد و امیدوار به‌عنوان یک نیروی سیاسی پیشرو ظاهر شود. آلترناتیو برای آلمان در ۱ سپتامبر حدود ۳۳ درصد در توریگن و ۳۱ درصد در زاکسن رأی آورد و رکورد جدیدی را در شرق آلمان به ثبت رساند. برخی سران این حزب را هیتلرهای نوظهور قرن جدید می‌نامند و قدرت گرفتن آن‌ها را نه‌تنها برای آلمان بلکه برای آینده جهان خطرناک می‌دانند.

خداحافظی با اولاف شولتس و سوسیال دموکرات‌ها؟

پیروزی آلترناتیو برای آلمان در ایالت شرقی براندنبورگ که پایتخت کشور، برلین را تحت‌الشعاع خود قرار داده، به منزله یک شکست بی‌سابقه برای حزب سوسیال دموکرات تعبیر می‌شود که از زمان فروپاشی دیوار برلین در این ایالت دست بالا را داشته است. این پیروزی در عمل می‌تواند جایگاه اولاف شولتس، صدراعظم آلمان را در ایالت خود تهدید کند. این ایالت میزبان اولین کارخانه تسلا در اروپا بوده و مناطق مرفهی را در کمربند مسکویی برلین در خود جای داده است اما بسیاری از روستاها و اراضی کشاورزی آن ده‌ها سال است که در ورشکستی سقوط قرار گرفته‌اند. هانس-کریستوف برنت، نامزد پیشرو حزب آلترناتیو برای آلمان، با استفاده از نارضایتی مردم محلی سلطه سوسیال دموکرات‌ها را به چالش می‌کشد. در مانیفست برنت آمده است: «پرسش‌های مهمی وجود دارد. چرا توربین‌های بادی باید کل براندنبورگ را اشغال کنند؟ چرا نفت و گاز روسیه را کنار می‌گذاریم و درعوض از آن سوی دنیا گاز مایع گرانقیمت وارد می‌کنیم؟ چرا پرداخت اجاره‌بها و هزینه‌های ساخت‌وساز از توان ما خارج است؟ چرا فرزندان ما در مدرسه خواندن و نوشتن را به درستی یاد نمی‌گیرند؟ چرا جرایم خشونت‌بار رو به افزایش است؟ و چرا در شهر خودمان احساس غریبی می‌کنیم؟» شاید به ظاهر بتوان این حرف‌ها را دغدغه‌های یک شهروند وطن‌پرست دانست اما درست یادآور سخنرانی‌های آغازین هیتلر در دهه ۱۹۳۰ میلادی است و ممکن است دیر یا زود به این گزاره‌ها ختم شود که «آلمانی‌ها نژاد برترند و برای سیطره بر جهان به هیچ کشور دیگری محتاج نیستند.»

ناتوانی در تشکیل ائتلاف مخالفان افراط‌گرایی

نامیدی گسترده از ائتلاف چپ لیبرال شولتس که حزب سبزها و حزب دموکرات آزاد آلمان را شامل می‌شود، افزایش یافته و بسیاری از آلمانی‌ها معتقدند حزب آلترناتیو برای آلمان با رویکرد بهتری از احزاب مستقر به مسائل کشور رسیدگی می‌کند. این احزاب اغلب مواضع ایدئولوژیک را به راهکارهای منطقی ترجیح می‌دهند که از شکاف عمیق بین آلمان شرقی و غربی حکایت دارد. سرویس‌های امنیتی داخلی حزب آلترناتیو برای آلمان را از سال ۲۰۲۱ به‌عنوان یک حزب بالقوه افراطی در نظر گرفته‌اند که به آن‌ها اجازه می‌دهد فعالیت این حزب را زیر نظر بگیرند. با این حال، این حزب افراطی بودن خود را قبول ندارد. در واکنش به این که حزب آلترناتیو برای آلمان برای اولین‌بار به قوی‌ترین حزب در یک ایالت فدرال تبدیل می‌شود، شولتس از دیگر احزاب خواسته که مانع از قدرت گرفتن آلترناتیو برای آلمان شوند. شولتس از آن زمان تاکنون نتوانسته ائتلافی تشکیل بدهد. این به معنای سقوط شهرها و ایالت‌های دیگر آلمان در آینده‌ای نه‌چندان دور است و ممکن است در انتخابات سال آینده، این حزب افراطی دولت را به دست بگیرد و آلمان برای اولین بار از پایان جنگ جهانی دوم تاکنون، صاحب یک رهبر راست‌گرای افراطی است! (زددی‌اف، اپوک تایمز و فردا)

شاخص

نتایج یک نظرسنجی جدید: نیمی از روس‌ها خواهان خروج ارتش پوتین از اوکراین هستند

بر اساس یک نظرسنجی جدید، حدود نیمی از روس‌ها از خروج نیروهای کشورشان از اوکراین، حتی بدون دستیابی به اهداف تهاجم نظامی مد نظر ولادیمیر پوتین، حمایت می‌کنند. کرونیکلز نشان داد که حمله اوکراین به منطقه کورسک در روز نشم اوت روحیه مردم روسیه را در مورد جنگی که مسکو بیش از دو سال و نیم پیش آغاز کرد، تضعیف کرده است.

الکسی مینیایلو، سیاستمدار اپوزیسیون روسی و یکی از بنیان‌گذاران کرونیکلز، درباره نتایج این نظرسنجی به نیوزویک گفت: «هم چه جنگ بیشتر طول بکشد، باور مردم به اینکه جنگ برای آن‌ها و روسیه مفید خواهد بود، ضعیف‌تر می‌شود.»

اهداف پوتین برای آنچه کرملین آن را «عملیات نظامی ویژه» می‌نامد، مبهم است اما عموما در قالب تضعیف یا برهم زدن روابط اوکراین با ناتو، مهار ناسیونالیسم اوکراین و گسترش دستاوردهای ارضی ارزیابی می‌شود.

نظرسنجی اخیر نشان می‌دهد ۴۹ درصد روس‌ها از خروج نیروهای کشورشان و برگزاری مذاکرات صلح با اوکراین حمایت می‌کنند، حتی اگر اهداف جنگ محقق نشده باشد. این نسبت از ۴۰ درصدی که در ژانویه ۲۰۲۴ طرفدار پایان جنگ بودند ۹ درصد بیشتر است. بر اساس نظرسنجی انجام‌گرفته از ۸۰۰ نفر بین روزهای ۱۰ تا ۱۷ سپتامبر، تنها یک‌سوم (۳۳ درصد) پاسخ‌دهندگان از خروج نیروهای روسیه از اوکراین تحت شرایط کنونی حمایت نمی‌کنند. این میزان در ژانویه، ۳۹ درصد گزارش شد. به گفته الکسی مینیایلو، تهاجم اوکراین به منطقه کورسک برای بسیاری یک واقعه تکان‌دهنده بود و تعداد کسانی را که می‌خواهند از اهداف مد نظر پوتین ممارزه کنند، کاهش داد. این نظرسنجی همچنین نشان داد که بیشتر شرکت‌کنندگان (۴۳ درصد) مایل‌اند در سال آینده یک معاهده صلح با اوکراین با امتیازهای متقابل منعقد شود. این نظرسنجی که در دومین سالگرد اعلام بسیج نسبی پوتین در روسیه انجام شد، همچنین نشان داد روس‌ها به شرکت در جنگ تمایلی ندارند؛ کمتر از یک‌سوم (۲۹ درصد) گفتند از بسیج جدید نیروهای نظامی در روسیه حمایت خواهند کرد. (ایندیپندنت)

ترندهای پنج کشور جهان در گوگل

گالری

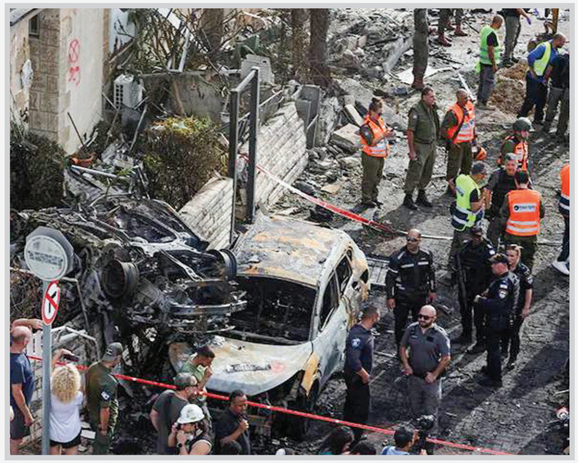

روز سیصد و پنجاه و یکم جنگ غزه؛ حمله بی‌سابقه حزب‌الله لبنان به عمق اسرائیل

پس از عملیات ناجوانمردانه و جنایتکارانه الکترونیکی اسرائیل که منجر به انفجار پیجرها و بیسیم‌ها در لبنان شد، اسرائیل و حزب‌الله روز یکشنبه تبادل آتش سنگینی با یکدیگر انجام دادند و سطح تنش‌ها به میزان بی‌سابقه‌ای از زمان ۱۷ اکتبر به بعد افزایش یافته است. هواپیماهای جنگی اسرائیل شدیدترین بمباران در یک سال اخیر را در جنوب لبنان انجام دادند و در مقابل حزب‌الله بزرگ‌ترین عملیات موشکی خود از آغاز جنگ غزه به عمق اسرائیل را انجام داد. حزب‌الله بامداد یکشنبه در کانال تلگرامی خود اعلام کرد در پاسخ به حملات مکرر اسرائیل به لبنان، پایگاه هوایی رمات دیوید اسرائیل را با ده‌ها موشک هدف قرار داده است. همچنین رسانه‌های نزدیک به حزب‌الله از اصابت موشک‌های این گروه به مناطقی در حیفا و دیگر نقاط اسرائیل خبر دادند. این حملات تشدید شده کمتر از ۴۸ ساعت پس از آن صورت می‌گیرد که حمله هوایی اسرائیل به لبنان دست‌کم ۳۷ نفر از جمله چند بین نفر از فرماندهان ارشد حزب‌الله را به شهادت رساند. حزب‌الله تایید کرد که در آن حملات ۱۶ عضو آن از جمله ابراهیم عقیل از فرماندهان ارشد و همچنین احمد وهبی و دیگر نیروی مهم حزب‌الله به شهادت رسیدند. حزب‌الله عملیات موشکی خود را «حملات اولیه» انتقام از اسرائیل نامید و این به معنای تداوم این حملات در روزهای آتی است. به گزارش ایرنا به نقل از شبکه الجزیره، منابع خبری اسرائیلی از شلیک حداقل ۷۵ موشک از جنوب لبنان به سمت منطقه کریات بیالیک در نزدیکی حیفا خبر دادند. روزنامه اسرائیلی یدیعوت آحارونوت نیز تاکید کرد حداقل ۲ موشک به دو خانه در شهرک کریات بیالیک اصابت کرده است. به دنبال این حملات موشکی، سامانه‌های دفاعی در آسمان عکا در شمال فلسطین اشغالی برای رهگیری موشک‌های حزب‌الله فعال شده است. خبرنگار شبکه ۱۲ تلویزیون اسرائیل نیز در واکنش به حملات حزب‌الله و به صدا درآمدن آژیر خطر در حیفا، الناصره و مرج بن‌عامر آن را صحنه‌های بی‌سابقه از آغاز جنگ خواند. این شبکه همچنین تاکید کرد در پی این حملات، برق بخش‌هایی از منطقه العفوله قطع شده است. به گفته منابع صهیونیستی، خساراتی به پایگاه نظامی رمات دیوید وارد شده است. از سوی دیگر، گزارش شده که حملات حزب‌الله نزدیک به ۲۸۰ هزار صهیونیست را روانه پناهگاه کرد. شبکه ۱۲ نیز از وقوع آتش‌سوزی در منطقه صنعتی «عیمک یزراعیل» در شمال فلسطین اشغالی در نتیجه این حملات خبر داد. این رسانه اسرائیلی به نقل از شاهدان عینی در حیفا افزود: ما منتظر حمله حزب‌الله بودیم اما فکر نمی‌کردیم این حمله تا این حد شدید باشد. معاریو، توانایی «گنبد آهنین» به عنوان سپر دفاع موشکی رژیم اشغالگر را نیز سوال برد و افزود: تصور ما این بود که گنبد آهنین ما را در مقابل موشک‌های حزب‌الله حفظ می‌کند اما چنین نبود. به علاوه، این رسانه‌ها اعلام کردند از صبح امروز هم تاکنون حدود ۳۰ عملیات شلیک موشک علیه شهرک «کریوت» انجام شد. منابع خبری می‌گویند برخی منازل اسرائیلی‌ها در منطقه «کریات بیالیک» و مناطق نزدیک به آن، به طور کامل در آتش سوختند. بر اساس گزارش رسانه‌های اسرائیلی، روی هم رفته از بامداد دیروز تا لحظه تنظیم این خبر، حدود ۱۲۰ موشک از خاک لبنان شلیک شده است و تیم‌های آتش‌نشانی مشغول اطفای حریق در مناطق مختلف شمال فلسطین اشغالی هستند.

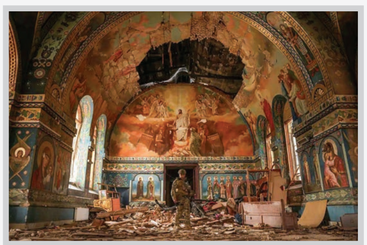

کلیسای نوواکونومیچن اوکراین در بمباران روسیه آسیب دید و سقف تاریخی آن فروریخت. در این قاب، تصویر سرباز مغموم اوکراینی را می‌بینیم که با حسرت به آوار این کلیسا می‌نگرد. (آسوشیتدپرس)

مسابقات جذاب و دیدنی کشتی باستانی زاپنی موسوم به سومو پس از ۱۵ روز در توکیو به پایان رسید و اوتونوساتو، کشتی‌گیر بلند بالا و پرافتخار ژاپنی توانست کاپ قهرمانی این دوره را در دستان خود بگیرد. (گتی ایمیجز)

کیم جونگ اون، رهبر کره شمالی از آکادمی علوم نظامی این کشور دیدن کرد و در این دیدار، اسلحه تک تیراندازِ جدید ساخت این کشور را آزمایش و از کارکرد آن ابراز رضایت کرد. (رویترز)

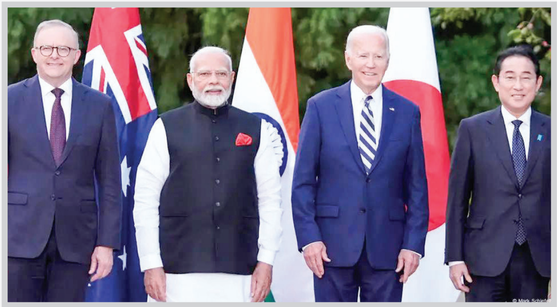

تابلوی نقاشی «گل‌ها» اثر اندی وارهول برای عرضه و فروش به حراج ساتبیز لندن رسید و قیمت پایه برای آغاز چکش زدن این اثر ۱/۵میلیون پوند تعیین شده است. (گتی ایمیجز)

جو بایدن رئیس‌جمهور آمریکا، روز شنبه ۲۱ سپتامبر (۳۱ شهریور) در دیدار با رهبران سه عضو دیگر گروه «گفتگوی چهارجانبه امنیتی» (کواد) شامل استرالیا، هند و ژاپن اعلام کرد این گروه «نگران اوضاع در دریای چین جنوبی و شرقی است.» بایدن از این افراد در خانه شخصی خود در دلاور میزبانی کرد. دولت آمریکا پیش از این نگرانی خود را در خصوص تهدیدات چین علیه تایوان و همچنین درگیری‌های پی‌درپی میان کشتی‌های چینی و فیلیپینی در برخی از مناطق مورد مناقشه در دریای چین جنوبی چین ابراز کرده بود. بر اساس توافق صورت گرفته در این نشست قرار شد پرسنل هندی، ژاپنی و استرالیایی در کشتی‌های متعلق به آمریکا در منطقه حضور داشته باشند. با این حال مقام‌های آمریکایی اشاره‌ای به این موضوع نکردند که آیا این مأموریت‌ها، مأموریت‌های دریای چین جنوبی را نیز شامل خواهد شد یا نه. در بیانیه مشترک رهبران گروه کواد همچنین از «نظامی‌سازی و مانورهای اجباری و تهدیدآمیز در دریای جنوبی چین» ابراز نگرانی شده است. (آسوشیتدپرس)

سایت نگار جهان

ایلان ماسک برای بازگرداندن ایکس به برزیل ناچار به عقب‌نشینی در برابر دادگاه عالی شد

شبکه اجتماعی ایکس، توئیتر سابق، در اقدامی که نخستین گام برای برقراری مجدد خدمات این شبکه در برزیل محسوب می‌شود، یک نماینده قانونی در این کشور معرفی کرد. با وجود این، یک قاضی برزیلی تأکید کرده که تعلیق فعالیت این شبکه اجتماعی، تا بر آورده شدن همه شرایط لازم، ادامه خواهد داشت. قاضی الکساندر دو مورائیس از قضات دادگاه عالی برزیل روز شنبه ۳۱ شهریورماه اعلام کرد شبکه ایکس هنوز «همه شرایط مورد نیاز برای برچیده شدن منع فعالیت» را برآورده نکرده و از این رو، به این شبکه پنج روز فرصت داده که سایر مدارک مورد نیاز را ارائه کند. این قاضی عالی‌رتبه از مدت‌ها پیش و در راستای تلاش برای مقابله با انتشار اخبار جعلی در برزیل، درگیر دعوایی حقوقی با ایلان ماسک مالک تروتمند شبکه ایکس بوده است. ماه گذشته، پس از بار زدن ایلان ماسک از مسدود کردن ده‌ها حساب کاربری دست راستی که به انتشار اخبار جعلی متهم بودند و همین طور عدم معرفی یک نماینده قانونی جدید در برزیل، قاضی مورائیس فعالیت شبکه ایکس در این کشور را تعلیق کرد. در گیری دادگاه عالی برزیل و این میلیاردر آمریکایی که خود را حامی «آزادی بیان مطلق» معرفی می‌کند رفته‌رفته به دعوایی جدی برسر حدود آزادی بیان از یک سو و مسئولیت‌های شرکت‌های بزرگ از سوی دیگر تبدیل شد. ایکس با توئیتر، تا پیش از تعلیق در برزیل ۲۲ میلیون کاربر فعال داشت. قاضی مورائیس همچنین شبکه ایکس را به دلیل نقض دستور تعلیق فعالیت، به پرداخت جریمه‌ای پنج میلیون رئالی، معادل ۹۱۳ هزار دلار، محکوم کرد. پنجشنبه گذشته، این شبکه در نتیجه یک تغییر فنی که فرمان تعلیق را دور می‌زد، بار دیگر در برزیل در دسترس قرار گرفته بود. شبکه ایکس اما «حقق عامدانه» فرمان تعلیق را انکار کرده و گفته این موضوع، «سهوی و موقت» و ناشی از تغییراتی در ارائه‌دهندگان شبکه بوده است. ایکس ساعاتی بعد، بار دیگر از دسترس خارج شد. قاضی مورائیس اما می‌گوید شبکه ایکس، به شکل عامدانه در راستای سرپیچی از قانون برزیل، دست به تلاش‌هایی «غیر قانونی، بدخواهانه و مداوم» زده است. آقای مورائیس همزمان برای حصول اطمینان از پرداخت جریمه از سوی شبکه ایکس، دارایی‌های این شبکه و همینطور استارلینک، ارائه‌دهنده اینترنت ماهواره‌ای متعلق به ایلان ماسک را هم مسدود کرده است. استارلینک از دو سال پیش به‌خصوص در مناطق دورافتاده منطقه آمازون در برزیل فعال بوده است. در حالی که درگیری دو طرف همچنان ادامه دارد، ایلان ماسک، قاضی مورائیس را «دیکتاتوری شرور» خوانده و به شخصیت «آلدمورت» در مجموعه داستان‌های «هری پاتر» تشبیه کرده است؛ از سوی دیگر، قاضی تأکید کرده که ایکس نمی‌تواند به انتشار «اطلاعات جعلی» که باعث به‌خطر افتادن دموکراسی می‌شود» ادامه دهد. تعلیق فعالیت ایکس در برزیل، با حمایت جناح چپ طرفدار لوئیز ایناسیو لولا دا سیلوا رئیس جمهور چپ‌گرای کشور مواجه شد. از آن سو، ژائیر بولسونارو، رئیس جمهور پیشین و دست راستی این کشور و حامیانش، این اقدام دادگاه را «اساسی‌ترین برخاک قانون اساسی» توصیف کرده‌اند. (فردا)

«پیمان آینده» سازمان ملل چیست؟

متن پیمان برای آینده سازمان ملل منتشر شد. پس از تجربیات ریاست جمهوری دونالد ترامپ و همه‌گیری کرونا، اعتماد زیادی به سازمان ملل و نظم جهانی چندجانبه در سراسر جهان از میان رفت. آنتونیو گوترش، دبیرکل سازمان ملل متحد نیز این یقین رسیده که نهادهای سازمان ملل متحد به اصلاحات فوری نیاز دارند. این نهادها هنوز هم توازن قدرت پس از جنگ جهانی دوم را بازتاب می‌دهند اما دیگر برای چالش‌های سده بیست‌ویکم مناسب نیستند.

● اصلاحات مشترک و دستور کار آینده

اینکه ۱۹۳ کشور عضو سازمان ملل متحد بتوانند برسر اصلاحات ساختار سازمان ملل و برنامه آینده به توافق برسند، امر دشواری است. وظیفه‌ای که آلمان و نامیبیا به عنوان پیشتازان این روند برعهده گرفتند، حتی دشوارتر بود. جنگ تجاوزکارانه روسیه علیه اوکراین و جنگ غزه، این پروژه را غیرممکن ساخت. حال چگونه می‌توان برسر یک برنامه اصلاحی مشترک توافق کرد وقتی دنیا از چارچوب‌های خود خارج شده است؟ آلمان و نامیبیا تا همین اواخر به ارسال پیش‌نویس متون جدید ادامه دادند. پیمان برای آینده قرار است حداکثر تا دوشنبه ۲۳ سپتامبر (دوم مهرماه) در اجلاس سران آینده سازمان ملل، در نیویورک با حضور اولاف شولتس، صدراعظم آلمان، به تصویب برسد.

● پایان برنامه بلندپروازانه اصلاحات

متن پیمان آینده حدود ۳۰ صفحه است. در پنج فصل، پیشنهادات متعددی برای اقدام در مورد موضوع‌های گوناگونی مانند فقر و گرسنگی، تضمین صلح، اصلاح ساختار مالی بین‌المللی، اصلاح شورای امنیت سازمان ملل، مقررات هوش مصنوعی و تعهد مجدد به توافقنامه‌های پیشین حفاظت از آب و هوا ارائه شده است. منتقدان نگران هستند از این که در نهایت، برنامه اصلاحات بلندپروازانه‌ای که گوترش، دبیرکل سازمان ملل به آن امیدوار بود، محقق نشود و ۱۹۳ کشور در بهترین حالت در مورد کمترین مخرج مشترک توافق کنند. با این حال همین توافق حداقلی را در این دوران جنگ‌ها و بحران‌ها می‌توان یک موفقیت دانست.

روزهای میراث فرهنگی اروپا و گرامیداشت مهد تمدن مدرن؛ سهم کدام کشورها بیشتر است؟

روزهای میراث فرهنگی اروپا همه ساله در ماه سپتامبر در سراسر قاره سبز با هدف ترویج و گرامیداشت میراث غنی فرهنگی این قاره برگزار می‌شود. در این روزها بسیاری از ساختمان‌های تاریخی و مکان‌های فرهنگی که در طول سال در معرض بازدید عموم نیستند، درهای‌شان را به روی گردشگران می‌گشایند. شورای اروپا برای نخستین‌بار در سال ۱۹۸۵ این روزها را برگزار کرد و کمیسیون اروپا از سال ۱۹۹۹ در برگزاری آن با این شورا همراه شد. اکنون این روز یکی از بزرگترین رویدادهای فرهنگی اروپا محسوب می‌شود و همه ۴۹ امضا کننده کنوانسیون فرهنگی اروپا یعنی همه ۴۶ کشور عضو شورای اروپا به همراه بلاروس، واتیکان و قزاقستان آن را برگزار می‌کنند. روسیه از سال ۱۹۹۶ عضو شورای اروپا بود و با توجه به گستردگی مکان‌های ثاتر یخی‌اش، روزهای میراث فرهنگی اروپا را برگزار می‌کرد. شورای اروپا در ۱۶ مارس ۲۰۲۲، در پی تهاجم نظامی روسیه به اوکراین این کشور را اخراج کرد و در نتیجه تعداد کشورهای این شورا از ۴۷ به ۴۶ کشور تنزل یافت. ۲۱ و ۲۲ سپتامبر سال جاری روزهای میراث فرهنگی اروپا است. هدف اصلی روزهای میراث فرهنگی اروپا آگاهی‌بخشی درباره غنای فرهنگی اروپا، تشویق مردم به حفظ گنجینه‌های فرهنگی قاره سبز و ترویج ادراک میان‌فرهنگی است.

● کدام کشورهای اروپایی میراث‌دار عمده این قاره هستند و چگونه از این میراث محافظت می‌کنند؟

ایتالیا با ۵۹ مکان ثبت شده در فهرست میراث جهانی یونسکو نه‌تنها در اروپا که در جهان بیشتر است. اما پس از ایتالیا فرانسه و آلمان هر دو با ۵۲ مکان در رتبه دوم، اسپانیا با ۵۰ مکان در مقام سوم و بریتانیا، روسیه، ترکیه، پولند، یونان، جمهوری چک، لهستان، پرتغال، بلژیک و سوئد در جایگاه‌های بعد قرار دارند. از لحاظ تعداد بناهای تاریخی، فرانسه با ۴۴ هزار بنا دارای بیشترین تعداد بنای تاریخی در اروپا است. برخی از این بناها چون برج ایفل، کاخ ورسای، مون سن میشل و کلیسای نوتردام شهرت جهانی دارند. اما بناهای تاریخی فرانسه بسیار گسترده‌اند. به طور کلی، بازدیدکنندگان در هر شهر این بزرگترین کشور اتحادیه اروپا با انبوهی از ساختمان‌های تاریخی مواجه می‌شوند که در نوع خود بی‌نظیر است. اما میراث فرهنگی تنها به بناهای تاریخی محدود نیست. موسیقی، نقاشی، تنوع غذایی، سبک‌های معماری و همچنین میراث طبیعی هم از دیگر میراث فرهنگی اروپایی به حساب می‌آیند. اسپانیا به عنوان یکی دیگر از میراث‌دارانِ غنی فرهنگ اروپایی شناخته می‌شود. این کشور متأثر از دوره‌های مختلف تاریخی از جمله رومی، موری، گوتیک، رنسانس و حتی اسلامی است. میراث متنوعی از موسیقی فلامنکو گرفته تا کاخ‌های موری مانند الحمرا در جنوب اسپانیا و جشنواره‌های فرهنگی مشهوری مانند «جنگ گوجه فرنگی» و گاوبازی این کشور را به مقصدی جذاب برای گردشگران تبدیل کرده است. اما وقتی بحث میراث طبیعی اروپایی به پیش بیاید، آلمان حرف اول را می‌زند. این میراث طبیعی به دلیل تعداد بالای جنگل‌ها، رودخانه‌ها و سازندهای زمین‌شناسی در این کشور مرکزی اروپا به خوبی حفظ شده‌اند. (یورونیوز)

کیوسک

۸ لیبراسیون فرانسه در مصاحبه‌ای طولانی پس از ۱۳ سال غیبت با فرانسیس فورد کاپولا، کارگردان آمریکایی گفت‌وگو کرده است. کاپولا می‌گوید معجزه هنرمند متوقف کردن زمان است.

۸ مورننینگ استار انگلیس به اعتراضات پیرامون این کشور در دفاع از مردم مظلوم غزه و فشار بر دولت برای توقف ارسال تسلیحات و تجهیزات نظامی به اسرائیل خبر داد.

9

از ابتدای سال ۲۰۲۴، حدود ۹ هزار خانواده آواره از ایزدی‌های کرد به خانه‌های‌شان در سنجار عراق بازگشته‌اند. (میدل ایست نیوز)

75

بر اساس نظرسنجی آی‌فوب، ۷۵ درصد فرانسوی‌ها از رئیس جمهور امانوئل ماکرون ناامید هستند. این بدترین نمایش او در یک نظرسنجی عمومی از زمان اعتراضات جلیقه‌زردها در فرانسه در سال ۲۰۱۸ است. (ایرنا)

حادثه روز

در تیراندازی در آلاباما آمریکا چهار تن کشته و چندین نفر زخمی شدند

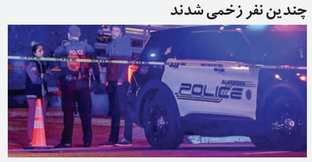

اداره پلیس بیرمنگام واقع در ایالات آلاباما آمریکا اعلام کرد در تیراندازی گروهی شامگاه شنبه در یکی از محبوب‌ترین مناطق تفریحی این شهر، دست کم چهار نفر کشته و ده‌ها تن زخمی شدند. به گزارش سی‌ان‌ان، ترومن فیتزجرالد، مامور پلیس بیرمنگام، گفت: «درست بعد از ساعت ۱۱ شب، چند تیرانداز به سمت گروهی از مردم تیراندازی کردند. هنگامی که ماموران به محل حادثه رسیدند، دو مرد و یک زن را دیدند که با شلیک گلوله زخمی شده بودند و سپس هر سه در صحنه جان باختند. قربانی چهارم نیز در بیمارستان فوت کرد.» به گفته پلیس بیرمنگام، تا اولیل روز یکشنبه هیچ مظنونی بازداشت نشده است. فیتزجرالد افزود که قربانیان همه در فضای باز در پیاده‌رو یا در خیابان بودند. او اعلام کرد که آژانس در حال تلاش برای کشف این موضوع‌اند که آیا تیراندازها به سمت قربانیان رفتند یا با یک وسیله نقلیه؛ آنجا عبور و به مردم تیراندازی کردند. بیمارستان درباره وضعیت قربانیان اطلاعاتی نداده اما پلیس بیرمنگام اعلام کرده است دست کم چهار نفر از قربانیان تیراندازی در معرض خطر جدی‌اند و بقیه جراحات مختلفی دارند. مشخص نیست دقیقا چند نفر به سمت مردم تیراندازی کردند یا انگیزه این خشونت چه بوده است. همچنین هنوز مشخص نیست که تیراندازی‌های متعددی انجام گرفته است یا خیر. (ایندیپندنت)

بیوگرافی

ترامپ از تیلور سوئیفت محبوب‌تر است!

تیلور سوئیفت، ستاره موسیقی پاپ که ده‌ها میلیون طرفدار در شبکه‌های اجتماعی دارد و برای انتخابات ماه نوامبر آمریکا از کامالا هریس دموکرات حمایت کرده، در حال از دست دادن طرفدارانی است که حامی دونالد ترامپ جمهوری‌خواهند. به گزارش نیویورک پست، نظرسنجی جدیدی که نتایج آن به تازگی منتشر شده، نشان داد که سوئیفت در مقابل دونالد ترامپ از محبوبیت کمتری برخوردار است. رئیس جمهوری سابق ۷۸ ساله ایالات متحده، در نظرسنجی ملی نیویورک تایمز و کالج سیه‌نا که در ۱۱ تا ۱۶ سپتامبر پس از حمایت تیلور سوئیفت از کامالا هریس انجام شد، ۴۷ درصد محبوبیت کسب کرد در حالی که سوئیفت ۳۴ ساله تنها ۴۲ درصد محبوبیت به دست آورد. در این نظرسنجی، کامالا هریس با ۴۸ درصد محبوبیت در جایگاهی بالاتر از دونالد ترامپ، رقیب جمهوری‌خواه و تیلور سوئیفت قرار گرفت. در همین حال، این نظرسنجی نشان داد که بیشتر دموکرات‌ها بودند (۷۰ درصد) که در مقابل ۴۱ درصد از مستقل‌ها و ۲۳ درصد از جمهوری‌خواهان، دیدگاه مطلوبی نسبت به سوئیفت داشتند. (ایندیپندنت)

تا انتخابات آمریکا

ترامپ با شرکت در مناظره با هریس در سی‌ان‌ان مخالفت کرد: دیگر دیر است

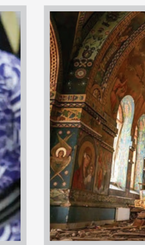

نامزد جمهوری‌خواه می‌گوید برای برگزاری مناظره دیگر دیر است، چراکه رأی‌گیری آغاز شده و رقیب دموکرات با پیشنهادات قبلی مخالفت کرده است. کامالا هریس، معاون رئیس‌جمهور آمریکا، در ۲۱ سپتامبر با دعوت سی‌ان‌ان برای برگزاری مناظره دوم با دونالد ترامپ، رئیس‌جمهور سابق آمریکا، موافقت کرده بود اما احتمال رویارویی مجدد نامزدهای ریاست‌جمهوری بسیار بعید به نظر می‌رسید، زیرا رئیس‌جمهور سابق آمریکا در همان روز به حاضران در گردهمایی کارولینای شمالی گفته بود با توجه به تاریخ انتخابات برای برگزاری مناظره خیلی دیر است. هریس در پستی در شبکه اجتماعی ایکس، در پاسخ به کیتلان کالینز، مجری سی‌ان‌ان، گفت: «با کمال میل با برگزاری دومین مناظره ریاست‌جمهوری در ۲۳ اکتبر موافقت می‌کنم. امیدوارم دونالد ترامپ هم موافقت کند.» کارزار انتخاباتی ترامپ با اشاره به پست ۱۲ سپتامبر او در تروث سوشال در پاسخ به پرسش ایک تایمز در رابطه با دعوت سی‌ان‌ان نوشت که به طور قطع مناظره دیگری برگزار نخواهد شد.

ترامپ گفت در حال پیاده شدن از هواپیما متوجه پیشنهاد سی‌ان‌ان شد و این دعوت را تلاشی از روی ناچاری برای احیای کارزار ظاهراً شکست‌خورده هریس خواند. او افزود مناظره دوم با هریس «برگرمی خوبی» خواهد بود اما به دلیل زمان برگزاری آن فایده چندانی نخواهد داشت. رئیس‌جمهور سابق آمریکا ضمن اشاره به مخالفت هریس با پیشنهاد قبلی او مبنی بر مناظره در فاکس، گفت: «مشکل مناظره دوم این است که دیگر دیر است و رأی‌گیری از حالا شروع شده است.» ترامپ گفت: «فاکس از ما دعوت کرد و من کلی منتظر ماندم. آن‌ها مخالفت کردند. اما حالا می‌خواهند درست قبل از انتخابات در سی‌ان‌ان مناظره کنند، زیرا شکست سنگینی در پیش دارند.» به گفته این شبکه، مناظره پیشنهادی در استودیوی سی‌ان‌ان در اتلانتا برگزار می‌شود و شبیه مناظره ترامپ و جو بایدن، رئیس‌جمهور آمریکا، در ماه ژوئن خواهد بود. اگر مناظره ۲۳ اکتبر برگزار می‌شد، ترامپ و هریس به مدت ۹۰ دقیقه در غیاب تماشاگران استودیویی به پرسش‌های مجریان پاسخ می‌دادند. اظهارات روز شنبه ترامپ در کارولینای شمالی از همان موضع قبلی او پس از مناظره نخست با هریس حکایت دارد که گفته بود مناظره دیگری بین آن‌ها برگزار نخواهد شد. ترامپ در آن مقطع در جمله‌ای استعاری هریس، معاون رئیس‌جمهور آمریکا را به مشت‌زنی تشبیه کرد که در مبارزه‌اش شکست خورده است. رئیس‌جمهور سابق آمریکا با حروف درشت در شبکه‌های اجتماعی نوشت: «وقتی یک مشت‌زن در مبارزه‌اش شکست می‌خورد، اولین چیزی که می‌گوید این است که می‌خواهم دوباره مسابقه بدهم.» ترامپ در ادامه به نقل از نظرسنجی‌های غیررسمی گفت برنده مناظره بوده است. (اپوک تایمز)

پنگه دنیا

کمیسیون بورس و اوراق بهادار آمریکا به دنبال تحریم ایلان ماسک به دلیل بازیگوشی

پولاریس داون رسیدگی کند. الکس اسپیرو، وکیل ماسک، استدلال کرد که غیبت موکل او در جلسه ۱۰ سپتامبر به دلیل یک مشک

خیانت یا وفاداری؟

نقش طوفانیان در خریدهای تسلیحاتی

از ارتشبد طوفانیان به عنوان یکی از چهره‌های اصلی و مهم در امور نظامی حکومت پهلوی یاد می‌شود. او از جمله کسانی بود که مورد توجه خاص محمدرضا پهلوی قرار داشت و از سوی او به عنوان عامل و کارگزار خریدهای تسلیحاتی تعیین شده بود. طوفانیان به واسطه نقش خود توانست نقش مهمی در ایجاد روابط نظامی ایران (حکومت پهلوی) و آمریکا ایفا کند. البته این نقش سود فراوانی نیز برای او داشت.

حسن طوفانیان یکی از درجه‌داران ارشد نظامی در حکومت پهلوی دوم بود. او تا قبل از سال ۱۳۴۲ در سمت‌های مختلف نظامی به فعالیت در ارتش پرداخت؛ اما از سال ۱۳۴۲ به بعد مامور خریدهای تسلیحاتی شد. در باب اینکه چرا وی به عنوان مامور خریدهای نظامی انتخاب شد، روایت‌های مختلفی وجود دارد؛ اما قوی‌ترین روایت حکایت از آن دارد که طوفانیان ارتباط خوبی با مستشاران آمریکایی داشت و این رابطه باعث شده بود تا او از سوی مستشاران آمریکایی به شاه معرفی شود. ظاهرا او چهره نظامی شناخته شده‌ای بود، نه فقط به عنوان یک افسر کارآمد بلکه به عنوان قابل‌ترین تاجری که «اردنانس» بزرگ خود را در تهران اداره می‌کرد. او تنها افسر نیروی هوایی بود که توانسته بود به صفوف بالای مشاوران نظامی شاه رخنه کند، زیرا اکثر فرماندهی‌های برجسته و پست‌های مهم در اختیار افسران نیروی زمینی بود. طوفانیان از این بابت هم خیلی به خود می‌بالید.(خاطرات ژنرال رابرت هایزر در ایران) البته علیرغم این جایگاه، ظاهرا طوفانیان از وضعیت خود چندان راضی نبود؛ زیرا «او فکر می‌کرد به عنوان مسن‌ترین، ارشدترین و شاید قابل‌ترین افسر در ایران، می‌بایست وزارت جنگ را برعهده داشته باشد. معتقد بود که او می‌بایست نخست‌وزیر می‌شد، نه ازهاری.

خریدهای نظامی توسط طوفانیان فرآیند پیچیده‌ای نبود و به سادگی انجام می‌شد. بر این اساس شاه دستورات لازم را صادر و طوفانیان آنها را اجرا می‌کرد. ماروین زونیس در کتاب خود پیرامون این موضوع آورده است: «فرایند تصمیم‌گیری دفاعی در ایران نسبتاً ساده است. شاه در مورد کلیه خریدهای عمده تصمیم‌گیری می‌کند و معاون وزیر جنگ او، ژنرال نیروی هوایی، حسن طوفانیان، این تصمیمات را به اجرا می‌گذارد.» بر این اساس طوفانیان عامل خرید بسیاری از تسلیحات و تجهیزات نظامی شد. او خود در خاطراتش درباره بخشی از خریدهای نظامی آورده است: «...آن وقت ما شروع کردیم از آمریکا خرید کردن. از آمریکا هم ما هواپیمای کرتیس خریدیم که این هواپیماهای کرتیس تمامش توصندوق دربسته در آبادان به وسیله انگلیس‌ها رفت به سنگاپور... ما ماشین‌های قشنگ آلمانی هم آنجا داشتیم، ماشین‌های تراش خوب آلمانی که تمام ماشین‌های خوب ما را از انگلیسی‌ها وقتی آمدند به ایران، بردند.

نکته قابل تامل درباره خریدهای نظامی توسط طوفانیان این است که او در هر شرایطی خریدهای تعیین شده را انجام می‌داد. منظور از هر شرایطی، وضعیت اقتصادی کشور است. پرویز راجی در خاطرات خود به نمونه‌ای از خریدهای نظامی در شرایط بحران اقتصادی اشاره کرده و آورده است: «روز جمعه (۱۴ فروردین ۱۳۵۶)به لندن بازگشتم... امروز همراه هوشنگ انصاری - که چند روزی به لندن آمده بود - عازم فرودگاه شدم تا او را بدرقه کنم. هوشنگ انصاری بین راه بعضی مطالب را به من یادآور شد و از جمله گفت: هرگونه صحبتی راجع به کاهش خریدهای تسلیحاتی ایران بی‌پایه است و به هیچ وجه نباید مورد توجه قرار گیرد. چون اخیراً ارتشبد «طوفانیان» (مامور خریدهای تسلیحاتی ارتش) موفق شده علیرغم کاهش درآمد نفتی ایران و تغییرات حاصله در حکومت آمریکا، تمام تسلیحات مورد نظر را تمام و کمال سفارش دهد.»

آیا خریدهای نظامی طوفانیان به درستی انجام می‌شد؟ طوفانیان مجری اوامر شاه بود. هر چند برخی معتقدند که او از جمله افرادی بود که ترس کمتری از شاه داشت و تنها دلیل تبعیت او از شاه و فرمان‌هایش، تنها وفاداری به شاه بوده است. از این رو گفته شده است که طوفانیان به دلیل این وفاداری، کاملا مسئولیت‌پذیر بوده و تمام خریدهای نظامی را به درستی و مطابق با خواسته شاه انجام می‌داده است.

اما این ویژگی یعنی وفاداری به شاه و نیز مسئولیت‌پذیر بودن به معنای توجه ویژه طوفانیان به منافع ملی کشور نیست. در واقع خریدهای نظامی طوفانیان تنها از روی فرمانبرداری از دستورات شاه انجام می‌شد و در مواردی در تقابل با منافع ملی قرار داشت. چنانچه در مواردی طوفانیان به دلیل ملاحظات سیاسی خود به یکباره برخی از قراردادهای نظامی را لغو می‌کرد و از این بابت باعث ضرر و زیان هنگفتی می‌شد. «طوفانیان بیشترین تعامل را با کارخانجات آمریکایی داشته و از نتایجی که لغو این قراردادها می‌توانسته بر امنیت و اقتصاد ایران بگذارد، خبر داشته است.

سخن نهایی: حسن طوفانیان یکی از پست‌های حساس نظامی را در دست داشت. او یکی از چهره‌های مورد اعتماد شاه بود و دقیقا مطابق با خواست‌ها و اراده شاه عمل می‌کرد. البته در مواردی نیز خودسری‌های او باعث می‌شد تا فراتر از دستورات و اوامر شاه حرکت کند. با این حال اعتماد شاه به طوفانیان باعث شده بود تا روی بسیاری از اختلاس‌ها و سوءاستفاده‌های مالی و سیاسی او سرپوش گذاشته شود.(کافه تاریخ)

قاب

مرتضی کلیلی

قاب مشاهیر ۱
تصویری از جوانی عباس عراقچی در زمان جنگ ایران و عراق را ببینید. (مشرق - پایگاه خبری فردا)

قاب مشاهیر ۲
المیرا شریفی‌مقدم گوینده اخبار و مجری تلویزیون وقتی کلاس سوم ابتدایی بود؛ ردیف دوم، نفر دوم از چپ - سال ۱۳۶۸

قاب نوستالژی ۱
تهران - سال ۱۳۸۶ (گتی ایمیجز)

قاب نوستالژی ۲
جشن تولد در خانه‌ای در محله امیراتابک تهران؛ در دهه ۵۰ .
(عکس: فردید خادم)

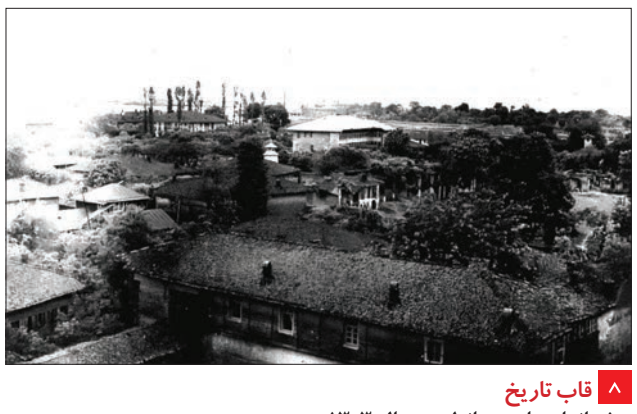

قاب تاریخ
چشم‌اندازی از بندرانزلی - سال ۱۳۰۳

سلامت

پیشگیری از سرماخوردگی با زینک یا ویتامین C؟

ویتامین C آنتی‌اکسیدانی است که اثر مثبتی بر حفظ سلامت و تقویت سیستم ایمنی بدن دارد. به گزارش ایسنا، با شروع پاییز شاهد سرماخوردگی و آنفلوآنزا هستیم و از هر طرف توصیه‌هایی برای درمان و مقابله با این بیماری‌ها می‌شنویم. برخی از تاثیر مفید ویتامین C و عسل می‌گویند .

ویتامین سی (C): مایکل دل جونکو، پزشک خانواده در کالیفرنیا به «یاهو لایف» می‌گوید: ویتامین C آنتی‌اکسیدانی است که اثر مثبتی بر حفظ و تقویت سیستم ایمنی بدن دارد. این ویتامین با تحریک تولید و کارکرد گلبول‌های سفید خون عمل می‌کند که مانع اصلی در برابر بروز عفونت در بدن هستند. طبق برخی پژوهش‌ها، ویتامین C به کاهش مدت و شدت علائم سرماخوردگی در خانه کمک می‌کند. تاثیر ویتامین C بر افراد - با توجه به وضعیت جسمی آنها و نوع مکمل ویتامین C که انتخاب می‌کنند - متفاوت است. به گفته مایکل دل جونکو، مصرف بیشتر ویتامین C از طریق خوردن میوه‌ها و سبزیجات سرشار از این ویتامین مانند پرتقال، کیوی، فلفل دلمه‌ای، توت‌فرنگی، گوجه‌فرنگی و کلم بروکلی، ضرری ندارد.

اما «دیوید ام. بردی»، یک متخصص دیگر هشدار می‌دهد که گاهی دریافت دز بیش از حد مکمل ویتامین C باعث شل شدن مدفوع می‌شود. او توصیه می‌کند که برای مقابله با این مسئله، دز مصرفی ویتامین C کاهش یابد. دل جونکو ضمن تایید اینکه ویتامین C پیشگیری‌کننده مهمی از سرماخوردگی است، بر مصرف آن از طریق مواد غذایی غنی از این ویتامین تاکید دارد.

روی (زینک): اگرچه پژوهش‌های زیادی در مورد روی (زینک) و رابطه‌اش با سرماخوردگی صورت گرفته است، نتایج آنها در مورد اثربخشی روی متفاوت است. دل جونکو می‌گوید: طبق برخی پژوهش‌ها، مکمل‌های روی - به‌ویژه زمانی که در ۲۴ ساعت پس از شروع علائم سرماخوردگی مصرف کنید - در کوتاه‌تر شدن دوره سرماخوردگی اثر دارد. روی یا همان زینک نیز مانند ویتامین C با اثربخشی روی کارکرد و تولید گلبول سفید به حفظ و تقویت سیستم ایمنی بدن کمک می‌کند. نتیجه مطالعه‌ای که در سال ۲۰۲۱ در «اوپن جاما» منتشر شد، نشان داد مصرف روزانه ۷۵ تا ۱۰۰ میلی‌گرم روی به محض آشکار شدن نخستین نشانه‌های سرماخوردگی مدت بیماری را به‌طور متوسط دو روز کوتاه‌تر می‌کند و شدت علائم سرماخوردگی را تا حد زیادی کاهش می‌دهد.

چگونه از سرماخوردگی پیشگیری کنیم؟

دست‌ها را مرتب با آب گرم و صابون بشویید. ورزش کنید. تناسب‌اندام و سلامت عمومی بدن اغلب از بیمار شدن جلوگیری می‌کند.

جدول و سرگرمی

طراح: حمیدرضا محمدرضایی

پاسخ‌های شماره قبل

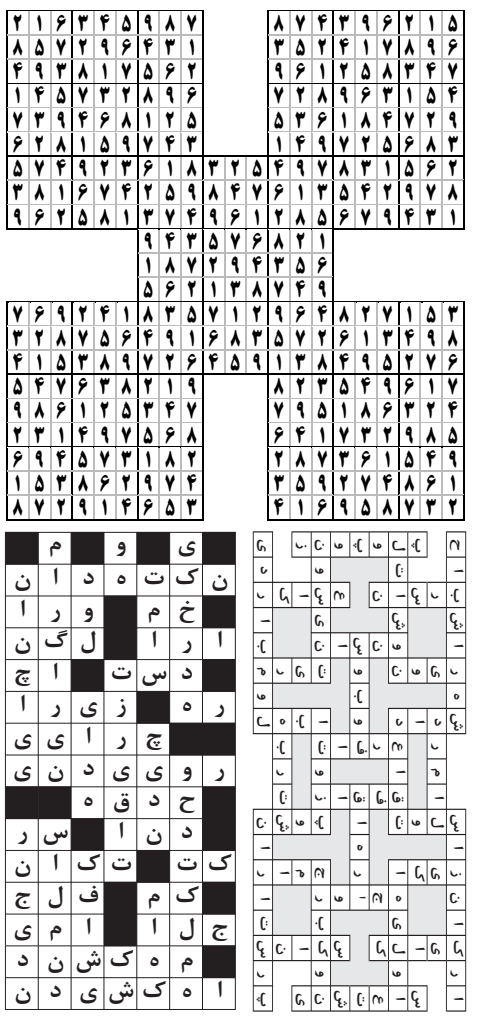

لغت‌یابی

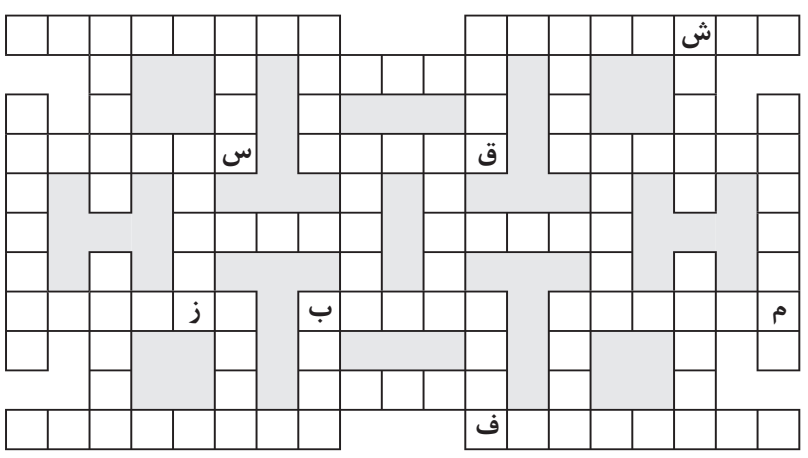

توضیح

کلماتی که بر اساس تعداد حرف دسته‌بندی شده‌اند باید در جای مناسب خود در جدول قرار گیرند. شما باید با توجه به راهنمای جدول که برایتان قرار داده‌ایم؛ جای لغات را حدس بزنید و در جدول جایگذاری نمایید.

۴ حرفی: اخرس، بابل، باقر، برمن، ترسه، زخرف، فایق، ولوو

۵ حرفی: اتاوا، بهشهر، دبیقی، رزومه، رکتوم، زهراب، سکانس، شربین، فوبیا

قرنفل، منگنز، نکایت، نیریز، یک و دو

۶ حرفی: ادینده، بزهکار، سنگ نمک

۷ حرفی: سارکوما، وکسفورد

نوراستنی

۸ حرفی: آبشار تاف، بیارجمند، دوسلدورف

ماکائو

جدول شرح در متن

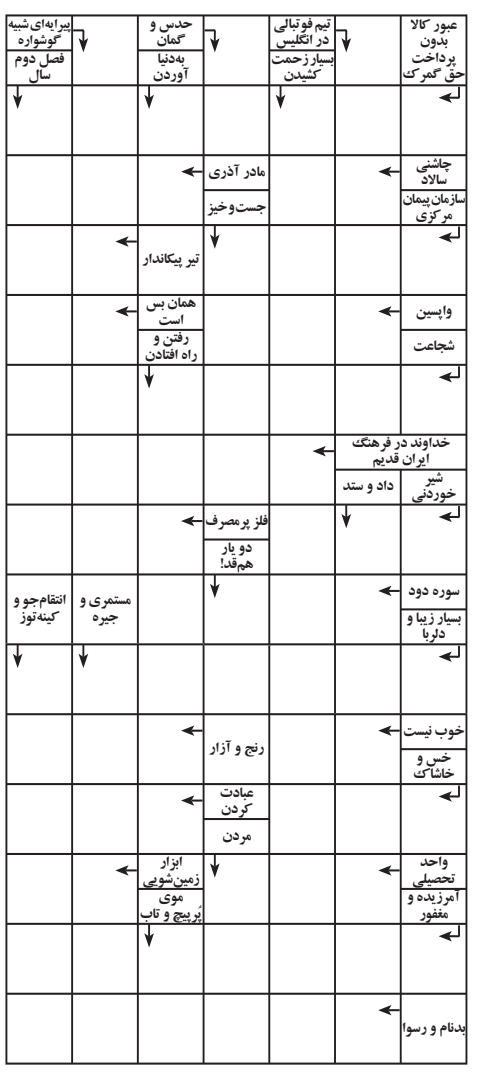

سودوکو

سودوکوی سامورایی با نام سودوکوی ۵ تایی، ۵ قلو یا تو در تو نیز شناخته می شود. ترکیبات دو تایی و سه تایی از این نوع سودوکو نیز مرسوم است اما نوع ۵ در ۵ آن دارای جذابیت بیشتری است

در این نوع سودوکو یک مربع ۹ در ۹ در وسط قرار دارد و با چهار مربع ۹ در ۹ دیگر در ارتباط است.

هر جدول سودوکو دارای اعداد اولیه مربوط به خود است اما نکته اصلی اینجاست که هیچ یک از جدول های سودوکو به تنهایی حل نمی شوند.

برای حل سودوکوی سامورایی باید اعدادی را در هر جدول سودوکو بدست بیاورید، در اینصورت برخی از این اعداد با مربع میانی مشترک خواهند شد و سبب مشخص شدن اعدادی در مربع میانی می شوند، همین روند باید به طور مستمر ادامه یابد تا از هر جدول سودوکو عددی پیدا شود.

قانون سودوکوی معمولی تنها راه حل سودوکوی سامورایی است. دقت کنید سودوکوی سامورایی نیز تنها دارای یک جواب منحصر به فرد است.

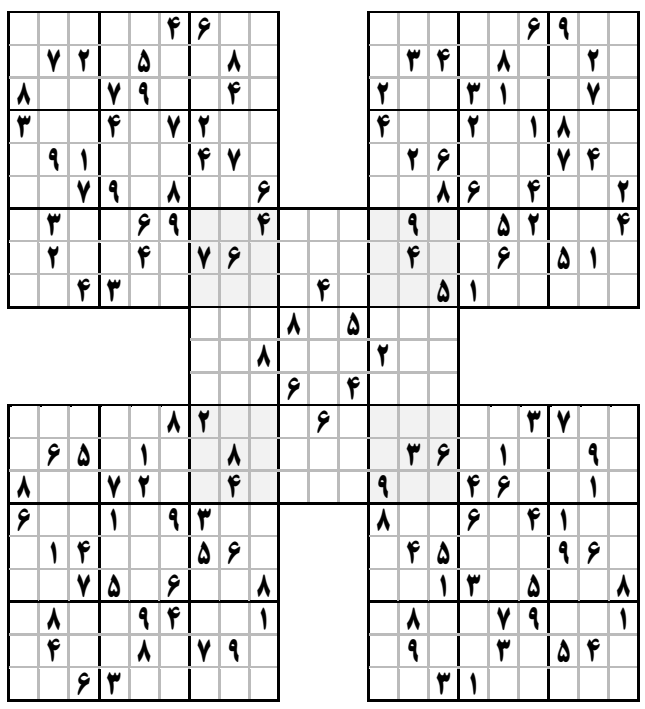

جدول کلمات متقاطع

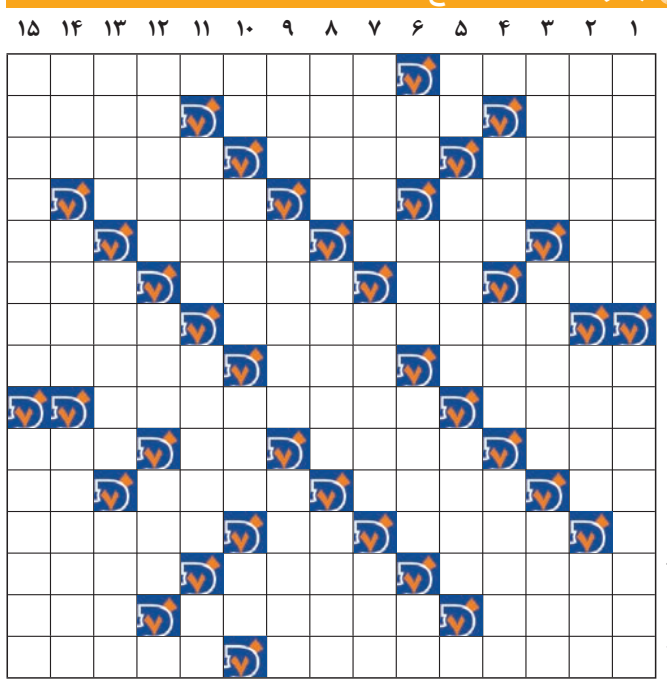

افقی

۱-ناگهانی - قصه گو
۲- نصف - ایالتی در آمریکا - عقیم و نازا
۳- گرفتاران و دربندان - نور کم - شهری در هلند
۴- کافر و ملحد - سفید آذری - نام سابق سبزوار
۵- نام ترکی - متحرک - کشتی ژاپنی - اشاره به دور
۶- گوشه خلوت - پارچه کهنه - دچار شوک شده - به شکل دایره‌ای
۷- معادل فارسی ژئولوژیست - کرسی وعظ
۸- اما و از این جهت - حقه و کلک - غم و غصه
۹- اولین ماده آلی ساخته شده بشر در آزمایشگاه است - از اعیاد مسلمانان
۱۰- دام صیاد - نوعی ماشین قدیمی - مقابل خوب - نخستین امپراتوری جهان
۱۱- مقابل زیر - زعفران - قلم نی - مخفف شاه
۱۲- ورزشی روی چمن - چه وقتی؟ - عنکبوت
۱۳- گران مایگی - پیشه‌ور - شهری در استان یزد
۱۴- پدر - تاراج کننده - پسوند شباهت
۱۵- معادل فارسی فولکلور - مقابل سیر

عمودی

۱- نام قدیم مشهد - ضد آب
۲- رشتن و تافتن - موجودی خیالی و ترسناک - ضعیف و رنجور
۳- گوهری سبز رنگ - خشکی میان دریا - خرمن ماه
۴- سرخورده - شهرخانه‌خدا - طرد کردن
۵- از نشانه‌های جمع فارسی - کبود - نوعی پوشاک زمستانی
۶- بله انگلیسی - پایتخت یونان - دادنی در نوروز - غصه
۷- دوره‌ها - سرخرگ - شغل و حرفه
۸- گناهکار - گوش دادن - وسیله‌ای در آشپزخانه
۹- اشتباه - جمع سابقه - سامانه
۱۰- ضمیر سوم شخص مفرد - از ورزش‌های دونفره - پول نامشروع - بزرگ قبیله
۱۱- هیزم - وضو - لوله‌هایی باریک در بدن جانداران و بخشی از دستگاه گردش خون هستند که خون را در سرتاسر بدن حمل می‌کنند.
۱۲- سر و صدا - کوهی در مکه - اهلی و دست آموز
۱۳- دزد - سبزی تره - سرها
۱۴- جاده قطار - گلابی - زارع و کشاورز
۱۵- کهکشان - خمیازه